

Государственное бюджетное образовательное учреждение  
высшего профессионального образования  
«Северный государственный медицинский университет»  
Министерства здравоохранения Российской Федерации

**ВЫПУСКНИКИ АРХАНГЕЛЬСКОГО  
ГОСУДАРСТВЕННОГО МЕДИЦИНСКОГО  
ИНСТИТУТА ВОЕННЫХ ЛЕТ  
1941–1944 ГГ.**

Архангельск  
2015

УДК 61(091) + 378.661(470.11)  
ББК 5г  
В 92

**Составители:** А.В. Андреева, М.Г. Чирцова

**Редакционная группа:** В.П. Быков, Л.Н. Горбатова, М.А. Золотых, Т.Н. Иванова, Р.Н. Калашников, А.А. Мариева, А.Л. Санников, И.А. Семенец, М.А. Смирнова, Г.Б. Чецкая

**Рецензенты:**

**С.П. Глянецв**, доктор медицинских наук, профессор, заведующий отделом истории сердечно-сосудистой хирургии НИЦ ССХ им. А.Н. Бакулева и отделом медицинского музееведения и фактографии НИИ общественного здоровья им. Н.А. Семашко, г. Москва;

**С.И. Шубин**, доктор исторических наук, профессор кафедры регионоведения и международных отношений САФУ, г. Архангельск

Печатается по решению редакционно-издательского совета  
Северного государственного медицинского университета

**Выпускники Архангельского государственного медицинского  
института военных лет 1941–1944 гг.** / [сост.: А.В. Андреева, М.Г. Чирцова] ; 3-е изд., испр. и доп. – Архангельск: Изд-во Северного государственного медицинского университета, 2015. – 398 с. : фото.

ISBN 978-5-91702-185-0

Агентство СІР Архангельской ОНБ

В книге представлены результаты многолетнего коллективного исследовательского труда сотрудников и студентов Северного государственного медицинского университета (СГМУ). При создании третьего издания научно-публицистического сборника, посвященного выпускникам Архангельского государственного медицинского института (АГМИ) военных лет 1941–1944 гг., были использованы личные дела выпускников и другие документы из архива АГМИ–СГМУ.

Редакционная группа благодарит за содействие в сборе информации ветеранов, студентов, сотрудников архива и справочно-библиографического отдела научной библиотеки СГМУ.

**УДК 61(091) + 378.661(470.11)  
ББК 5г**

**ISBN 978-5-91702-185-0**

© Андреева А.В., Чирцова М.Г.,  
составители, 2015  
© Северный государственный  
медицинский университет,  
2015

# ОБРАЩЕНИЕ К ЧИТАТЕЛЯМ

## Уважаемые коллеги! Дорогие друзья!

Накануне 70-летия Великой Победы выходит 3-е дополненное издание сборника «Выпускники Архангельского государственного медицинского института военных лет 1941–1944 гг.», так как с момента выхода первого выпуска сборник пользуется очень большой популярностью у ветеранов войны и здравоохранения, историков и медиков, студентов и сотрудников СГМУ, у жителей нашей области и других регионов, которые находят в издании своих родственников и знакомых, учителей и однокурсников.

В отличие от первых двух сборников, в третьем представлены не только списки с фотографиями, но и биографические аннотации, составленные на основе документов, обнаруженных в личных делах выпускников Архангельского государственного медицинского института, АГМИ (в н. вр. – Северный государственный медицинский университет, СГМУ) и приказах того времени, сохранившихся в вузовском архиве.

Сотрудники Музейного комплекса СГМУ совместно с членами Общества изучения истории медицины Европейского Севера и студенческого научного кружка по истории медицины провели большую исследовательскую работу по изучению архивных документов.

Наступившая Великая Отечественная война (ВОВ) стала тяжелым испытанием для советской медицины, в т.ч. для здравоохранения Архангельской области, где с 1932 г. эффективно функционировал самый северный в мире медицинский вуз – Архангельский государственный медицинский институт.

В сборнике отражены библиографические данные врачей выпусков 1941–1944 гг. (из архивных и личных дел). Тех, кто прямо с институтской скамьи ушел на фронт, служил на флоте, в военно-полевых госпиталях на передовой и в тылу. Немногие из них имели военный опыт, в том числе – студенты АГМИ, которые ранее получили сестринское или фельдшерское образование и служили в период Советско-финляндской войны.

В дальнейшем планируется дополнение информации о выпускниках АГМИ предвоенных лет (1937–1940), которые в период Великой Отечественной войны прошли самые суровые испытания, многие были направлены на передовую как опытные врачи. Сотни и тысячи раненых и больных выжили и вернулись на фронт благодаря их самоотверженному труду в тылу и на фронте.

22 июня 1941 г., когда началась Великая Отечественная война, в Архангельском медицинском институте состоялся очередной выпуск врачей. Итоги государственных экзаменов, представленные в отчетах, показали высокий уровень подготовки. Председатель ГЭК профессор Г.Ф. Иванов отметил следующее: 44,3% студентов сдали госэкзамены на «отлично» и «хорошо», а это «высокая цифра, принимая во внимание высокие требования государственной комиссии ... это говорит и о том, что Архангельский медицинский институт имеет хорошие кадры преподавателей, которые могут решать сложнейшие задачи медицинского образования здесь, на севере...»

Первый учебный год в военный период начался с августа 1941 г. На первом курсе начали учиться принятые без вступительных экзаменов выпускники средних школ и медицинских училищ предыдущих лет, получившие дипломы с отличием, и окончившие среднюю школу в 1941 г.

В первые дни ВОВ на фронт и для работы на ответственных постах военно-медицинской службы были мобилизованы многие преподаватели. Они работали старшими хирургами, начальниками отделений фронтовых госпиталей и эвакогоспиталей. Оставшиеся в институте преподаватели совмещали возросшую учебную работу с огромной организаторской, консультативной и практической деятельностью в госпиталях военного округа и других лечебно-профилактических учреждениях. Перед вузом встала задача продолжения подготовки квалифицированных врачебных кадров по новым сокращенным учебным планам. Для нового набора учебный план был рассчитан на 3,5 года обучения. Студенты III–V курсов продолжали свое обучение по переходным планам.

Из учебного плана были исключены некоторые дисциплины (политэкономия, социальная гигиена), но после госэкзаменов часть выпускников была направлена на 2-месячные курсы специализации по хирургии, общей и социальной гигиене. Вместо сокращенных предметов в 1941–1942 учебном году было дополнительно установлено 200 учебных часов для прохождения студентами военной и физической подготовки, курса МПВО и противопожарной безопасности. В 1942–1943 учебном году отменили зимние 2-недельные каникулы. Форма итогового контроля некоторых предметов вместо экзамена была изменена на зачет – по латинскому и иностранным языкам, патологической физиологии, биохимии, физической и коллоидной химии, факультетской терапии, основам марксизма-ленинизма. Таким образом, студенты, обучавшиеся на II курсе (сентябрь 1941 г.), должны были окончить институт в марте 1944 г., а на III курсе – в феврале 1943 г.

Нехватка преподавателей, сокращение клинической базы института (больница водников им. Н.А. Семашко и 2-я городская больница были от-

ведены под госпитали) привели к тому, что на I–IV курсах был введен 7-часовой, на V курсе – 8-часовой рабочий день. Учебный процесс шел в две смены, без выходных и отпусков вплоть до окончания войны.

По предыдущим подсчетам профессорско-преподавательский коллектив состоял в 1941 г. из 126 человек, в 1942 г. – из 100 человек, в 1943 г. – из 103 человек, в 1944 г. – из 100 человек, в 1945 г. – из 114 человек.

В декабре 1941 г. в АГМИ состоялся второй выпуск (по сокращенному учебному плану). Впервые государственные испытания были проведены по трем дисциплинам (по внутренним болезням, хирургическим болезням и военно-полевой хирургии, инфекционным болезням с эпидемиологией).

Впоследствии, по распоряжению Совета народных комиссаров СССР от 25 мая 1945 г. «О выдаче дипломов лицам, выпущенным из медицинских институтов в военное время», лица, выпущенные в военное время досрочно из медицинских институтов и не выполнившие учебного плана за 10 семестров, должны были для получения диплома пройти нормальный учебный план 5-го курса и сдать установленные государственные экзамены; лицам, выпущенным из медицинских институтов в военное время, по окончании 10 семестров, но не сдавшим государственных экзаменов, директора медицинских вузов выдавали дипломы при наличии положительной характеристики с последнего места работы».

В период войны Архангельский медицинский институт выполнил стоявшую перед ним сложнейшую задачу подготовки квалифицированных врачебных кадров. Сотни выпускников института военного времени на фронте и в тылу с честью исполнили свой долг — спасли жизнь тысячам советских воинов.

По опубликованным в 2000 г. данным, за время войны в институте были подготовлены 906 врачей: в июне 1941 г. – 196, в декабре 1941 г. – 208, в 1942 г. – 184, в 1943 г. – 165 и в 1944 г. – 153. Из них более 300 ушли на фронт – в ряды Советской армии и Военно-морского флота. Но проведенные в 2007–2013 гг. на базе Музейного комплекса СГМУ исследования свидетельствуют, что эти данные неполные.

Кроме того, многие студенты не смогли окончить институт. В 1942 г. часть выпускников получила аттестацию «зауряд-врача», а кто-то по велению души уходил на фронт в качестве военных фельдшеров, медицинских сестер или санитаров. Некоторым выпускницам была дана отсрочка от прибытия к месту распределения на период кормления грудного ребенка. Архангельск подвергался массированным бомбежкам врага, был голод. Среди погибших от ран и голода были и студенты АГМИ.

В 1960–1970 гг. в ходе переписки штаба «Дорогами отцов» были установлены имена и обстоятельства гибели 2 преподавателей и 48 выпускни-

ков и студентов АГМИ. Но эта информация далеко не полная, так как не все ветераны отзывались на обращение о сборе материалов. Именами погибших выпускников АГМИ были названы несколько студенческих премий: имени Б.Н. Тюрнина, П.Е. Трунова, З.И. Кондратьева, А.К. Перхиной, А.П. Богатырева.

В результате интенсивной деятельности исследователей на базе Музейного комплекса СГМУ удалось разыскать данные более чем о 900 выпускниках военных лет, суммарно указанных в архивных приказах.

В настоящее время поиск информации о выпускниках продолжается. Это стало реально благодаря рассекречиванию некоторых архивных данных и появлению таких интернет-ресурсов, как «Книга памяти», «Поморский мемориал» и др. Некоторые личные дела были изъяты из архива университета по различным причинам, и работа с ними проводится в Государственном архиве Архангельской области и архивах ФСБ. Таким образом, точные данные еще предстоит установить, так как выявляются новые имена и факты.

Во время ВОВ наш вуз прошел суровые испытания вместе со всей страной, отдав своих лучших сынов и дочерей на защиту Родины. Память о многих героях увековечена в Музее истории медицины СГМУ и сохранится для будущих поколений.

*Л.Н. Горбатова,  
д.м.н., ректор СГМУ*

## Предисловие

Близится священный праздник – День Победы.

Уже 70 лет минуло с той поры, когда окончилась Великая Отечественная война. Много событий прошло, и немало имен забыто нами за этот долгий срок. А пережитая война – заповедная зона нашей памяти, не дающая прервать связь поколений.

Те, кто жил в войну – пусть ребенком, пусть далеко от фронта, но наряду с теми, кто сражался с врагом на передовых, – хранят в своей памяти примеры сострадания, милосердия и самопожертвования. Эти воспоминания становятся особенно яркими в дни ежегодного праздника Великой Победы.

Сегодня мы вспоминаем наших коллег — врачей, выпускников медицинских институтов военных лет, которым посвящены следующие стихи:

*...Не в институтской праздничности зала,  
Где красный стол, цветы,  
Им на вокзалах  
Война дипломы подписала.  
Девические помыслы чисты.  
И Родина в кровавых медсанбатах,  
Где свет от ламп на койки бледно падал,  
Вложила скальпели в персты,  
В персты, что чутко к ранам прикасались  
И многим в приторно наркотной мгле  
Единственными в те часы казались  
Светильниками жизни на земле.*

*С. Щупачев*

В данной книге представлены списки выпускников Архангельского государственного медицинского института 1941–1944 гг., их было более 900 человек!

О военврачах 1940-х годов написаны замечательные стихи, которые хочется привести на страницах этой книги:

## Военврачи сороковых

*Живущие! Извечно их храните  
В глазах и думах матерей и вдов.  
Храните в бронзе, в памяти, в граните  
Военврачей сороковых годов!  
С петлицами зелеными и «шпалами»,  
С глазами, утомленными и впалыми,  
От яростных бессонниц воспаленными,  
С руками терпким йодом задубленными  
В боях! – с невозполнимыми утратами,  
В огне! – с госпиталями, с медсанбатами,  
Бессменно! – с устремленьями высокими,  
В борьбе с кровопотерями и шоками,  
С нехваткой инструментов и бинтов.  
Поправ в себе сомнения и страхи,  
Коль надо – рвали на бинты рубахи  
Военврачи сороковых годов.  
На их руках солдаты умирали,  
На их руках солдаты выживали,  
Дано им знать жестокие уроки  
Горчайших первых месяцев войны!*

*Л. Попов*

Оставшиеся в живых солдаты-ветераны благодарно вспоминают всех тех, кто спас им жизнь.

Сегодня мы говорим о войне, проклиная тех, кто забыл уроки истории, замышляя новую войну, еще более страшную, грозящую уничтожить жизнь на всей Земле. Мы часто задаем себе вопрос – надо ли вообще вспоминать о войне? Некоторые говорят, что не надо. К. Симонов отвечает на этот вопрос так: «Я думаю, что надо. Надо до тех пор, пока человечество не в состоянии будет сказать – мы не только не хотим войны, мы сделаем все, чтобы ее не было. В этот день можно будет перестать вспоминать о войне, которую мы назовем последней, не только потому, что нам хочется ее так назвать, но и потому, что мы убеждены, что это действительно так».

Мы – преподаватели вуза, проводя на протяжении многих лет в мае «урок памяти» и приглашая на этот урок врачей-ветеранов войны, будоражим в этот день воспаленную болью и утратами душу тех, кто пережил войну, и многократно задаемся вопросом: «А надо ли?» Ответ получаем всегда один: «Да, нам тяжело и больно вспоминать прошлое, но еще больнее было бы думать, что это никому не нужно, кроме нас самих».



Эти мысли выражают слова К. Симонова:

*Мы, пройдя через кровь и страдания,  
Снова к прошлому взглядом приблизимся,  
Но на этом далеком свидании  
До былой слепоты не унизимся.  
Слишком много друзей не докличется  
Повидавшее смерть поколение...*

Выпускница АГМИ 1941 года Надежда Ивановна Батыгина сказала через сорок лет на встрече со своими однокурсниками: «У нас есть дети – наша радость, у нас есть внуки – наше будущее. Многие получили медицинское образование. Может быть, и внуки некоторых теперь пойдут по стопам дедов и отцов своих, бабушек и матерей:

*Но судеб наших повторенья  
Не будет в судьбах сыновей.  
Не будет повторенья!  
Не надо, чтобы их жизнь,  
Как наша, была омрачена войной.  
То, что нам довелось пережить,  
Пусть не коснется их – молодых».*

«Что мне хотелось видеть в прозе о войне? Правду! Всю жестокую, но необходимую правду для того, чтобы человечество, узнав её, было благо-разумней», – сказал В. Астафьев.

*А когда все войны забудутся,  
Все оружие на слом пойдет,  
Все надежды мирские сбудутся –  
Милосердие не умрет.  
В гимнастерке ль, в платье златанном,  
С горькой складочкой у рта,  
Как нужна ты нам в веке атомном,  
Терпеливая доброта!*

*В. Шефнер*

Всю эту терпеливую доброту и надо воспитывать сейчас у молодых врачей на примерах наших легендарных выпускников – выпускников Архангельского государственного медицинского института военных лет.

*Т.Н. Иванова, д.м.н.,  
профессор кафедры факультетской терапии СГМУ,  
почетный доктор СГМУ, заслуженный врач РФ*

Следующие стихи написаны выпускницей АГМИ 1942 г. М.В. Пиккель, ставшей в дальнейшем профессором, заведующей кафедрой педиатрии АГМИ–АГМА–СГМУ, почетным гражданином Архангельска:

*Морозные архангельские дни,  
Восхода позднего волшебная расцветка,  
А вечером притушены огни  
И небо шупает воздушная разведка.  
Не так страшны лишения, холод, ночь  
Для молодости радостной и смелой,  
Умеющей все бодро превозмочь,  
В энтузиазме выбранного дела  
С готовностью бороться и любить.  
В исканиях надеяться и спорить,  
И познавать... Все это значит – жить  
В стремлении пройти сквозь радости и горе.*

*Ты помнишь, как учились мы с тобой?  
Кусочек хлеба, холод – не беда –  
Коптилкою светя, наперебой  
Старались поскорей найти тогда  
Pes anserinum лицевого нерва;  
А вспыхнет свет – успели прочитать:  
Сдаст зачет восьмая группа, первый.  
И, злу назло, мы были так сильны  
Уменьем жить в мелькающей минуте...  
Шел год короткий северной войны,  
Когда мы начали учиться в институте.*

*Стояло лето. Утренние зори  
Вечерние сменяли над Двиной,  
И паруса стремили яхты к морю,  
И чайки с криками носились над волной,  
О чем-то словно нас оповещали –  
И были крики их предчувствием полны,  
Что будет буря.  
А вдали вставало  
И вскоре заревом кровавым запылала  
Заря зловещая лихого дня войны.  
Был страшный день. И мы его опять студентами,*

*Как в ту войну встречали,  
Нам оставалось только помолчать,  
Понять свой долг и волю всю собрать,  
И мужество, что вся страна собрала.*

*И вновь холодные архангельские дни  
И чуждых скорби зорь бесстрастное горенье.  
Нам не до них, нам далеки они,  
Нас жгут слова «блокада», «отступлень».  
Мы чувствуем голодный Ленинград,  
Угрозу нам и близким над собою  
И тех, кто насмерть под Москвой стоят.*

*И долго тянулись суровые  
Дни горя, нужды и труда  
И словно какие-то новые  
Черты открывали тогда.  
У близких так стали серьезны  
Глаза моих юных подруг...  
Надежды, потери и слезы –  
Единый наш замкнутый круг,  
Единая песня – воззванье,  
Единый душевный порыв,  
Союз наш в години страданья  
Был искренен, ясен и жив.*

*Был труден этап завершения,  
Нелегким и долгим был путь;  
Был голод, цинга, истощенье  
И всепоглощающий труд.  
Пустели места уходивших  
Безмолвно в горнило войны –  
Всех наших любимых, любивших,  
Сметало прибоем волны.*

*Бывало, не жены любили,  
Тогда им узнать не дано.  
Он жив ли, иль сразу убили?  
Лишь ветер стучался в окно...  
Так все они смело и просто*

*По первому зову ушли,  
Мелькают военные версты,  
Снега их следы замели.*

*Война прошла. И снова парусов  
Знакомые мы видим силуэты;  
В багряном зареве вечерних облаков  
Они плывут, как бы сгорая где-то.  
И вновь они напоминают нам  
Товарищей любимых и любивших,  
По окровавленным разбросанных полям,  
За нашу жизнь свою заплативших.  
И гаснет тихо огненный закат,  
И все, что было в белой ночи, тает  
Воспоминанья чайками летят,  
Быть может, след в незримом оставляют?..*

*Вечная память героям!*

**ВЫПУСКНИКИ АГМИ  
1941 ГОДА**





**Аверкиев Анатолий Матвеевич** (1 января 1918 г. – ?)

Из архива СГМУ:

Родился в д. Семеново Вохомского уезда Вологодской губернии в семье крестьян-средняков. Окончил 4-летнюю школу (1931), работал в Сельском совете делопроизводителем, счетоводом. Учился в НСШ (1931–1935), на рабочем факультете при АГМИ (1935–1936). В 1934 г. вступил в члены ВЛКСМ, был техническим секретарем комитета ВЛКСМ рабфака АГМИ. Поступил в АГМИ в 1936 г. Член курсового бюро ВЛКСМ, уполномоченный МОПРа, заведующий агитпунктом. В Архангельске проживал по адресу: Кузнечиха, 5-я улица, д. 39, комн. 20. По окончании АГМИ (июнь 1941) призван в РККА.

Из материалов газеты «Военный врач», 10 января 2003 г. № 1-2 (1481–1482):

*Пройдя короткий курс молодого офицера, в звании военврача в 1941 г. направлен на Ленинградский фронт, в действующую 42-ю армию, в артиллерийский морской дивизион врачом части. Находился на переднем крае обороны Ленинграда на Невском пятачке, дважды был ранен, лечился в госпиталях, после выздоровления снова отправлялся на фронт. Участвовал в боях за освобождение Прибалтики, при штурме Кенигсберга, Пиллау. Был награжден тремя орденами Красной Звезды и многими медалями. На протяжении пяти послевоенных лет продолжал службу на флоте как бригадный врач, позднее занимал различные руководящие должности в кадровых органах медицинской службы флота. Полковник м/с, работал в ВМА им. С.М. Кирова.*



**Аверкиев Иван Аркадиевич** (22 августа 1915 г. – ?)

Из архива СГМУ:

Родился в д. Высоково Вохомского уезда Вологодской губернии Северного края в крестьянской семье. Учился в 4-летней школе (1925–1931), работал в колхозе до 1933 г. Окончил 7-летнюю школу (1935), рабочий факультет при АГМИ (1936). Член ВЛКСМ (1935). Поступил на лечебно-профилактический факультет АГМИ (1936). По болезни оставлен на повторное обучение на втором курсе. С 1936 г. – военорг группы, донор. Участвовал в хирургическом и фармакологическом СНК. В Архангельске проживал по адресу: ул. Пролетарская, д. 19, комн. 17. По окончании АГМИ (декабрь 1941) призван в РККА.

*Дальнейшая судьба неизвестна.*

**Акимов Леонид Степанович** (27 декабря 1909 г. – ?)

Из архива СГМУ:

Родился в г. Вологда, в семье рабочего швейника, проживал по адресу: ул. К. Цеткин, д. 15, кв. 2. Учился в приходском училище, единой трудовой школе (1916–1924). Через опеку Вологодского СОБЕЗа устроен на работу в швейную мастерскую (до 1930 г.). Член профсоюза швейников, активный общественник, секретарь ячейки МОПР, окончил рабфак при Вологодском молочно-хозяйственном институте (1932). В 1933–1934 гг. служил в РККА, после полковой школы – младший командир взвода; сверхсрочная служба (физрук части). Демобилизовался (1936), окончил рабочий факультет при АГМИ. Беспартийный. Поступил в АГМИ (1936). Ударник учебы. В Архангельске проживал по адресу: ул. Пролетарская, д. 19, комн. 3. По окончании АГМИ (август 1941) призван в РККА.

*Дальнейшая судьба неизвестна.*



**Алабышева Анна Андреевна** (10 ноября 1918 г. – ?)

Из архива СГМУ:

Родилась в д. Гоголевская Ясмогорско-Верхоледской волости Шенкурского уезда СКСО. До революции родители занимались сельским хозяйством, затем отец стал медработником, в 1924 г. лишен избирательных прав за службу в рядах Белой армии. Окончила НСШ (1934), рабочий факультет при АГМИ (1936). Член ВЛКСМ. Поступила в АГМИ в 1936 г. Секретарь курсового бюро ВЛКСМ, пропагандист, комсорг группы, принимала активное участие в общественной жизни АГМИ. В Архангельске проживала по адресу: ул. Пролетарская, д. 19, комн. 35. По окончании АГМИ (июнь 1941) направлена заведующей амбулаторией с. Шойна НАО.

По данным картотеки «Дорогами отцов»:

*Работала заведующей Рябовским врачебным участком Сольвычегодского района Архангельской области. Служила на Калининском фронте 2 года и 3 месяца в качестве врача ППМ, старшего лейтенанта медицинской службы. Была ранена. Награждена медалями. После окончания ВОВ работала врачом-ординатором в Эссенуковской курортной поликлинике. Пропагандист, 9 созывов была депутатом горсовета, дважды членом ГК КПСС, председателем совета наставников в г. Эссенуки.*

*Дальнейшая судьба неизвестна.*





**Алексеева (Тринько) Анна Ивановна** (22 октября 1918 г. – ?).

Из архива СГМУ:

Родилась в г. Смелы Киевской области УССР в семье почтового служащего. Украинка. Отец умер в 1929 г. В 1930 г. мать вышла замуж за Каменева Петра Михайловича, высланного в Архангельск, где он работал директором совхоза № 2 ХОЗО УНКВД (Исакогорского). Окончила 7-летнюю школу, переехала в Архангельск (1934), окончила среднюю Исакогорскую школу (1937). Член ВЛКМ (1937). Поступила в АГМИ (1937). Во время учебы работала и.о. врача-педиатра в Центральной поликлинике Архангельска. Культорг группы. В Архангельске проживала по адресу: ул. Пролетарская, д. 19, комн. 13. По окончании АГМИ (декабрь 1941) направлена в Архангельскую область лечущим врачом. Замужем (муж – Алексеев Константин Павлович мобилизован в РККА), имела ребенка до года.

*Дальнейшая судьба неизвестна.*



**Аминов Миннулла Хазиевич** (14 декабря 1908 г. – ?).

Из архива СГМУ:

Родился в д. Аминово Чишминской волости Уфимской губернии. По национальности – башкир. Отец умер в 1912 г. в Ташкенте, где работал ж/д рабочим. Окончил 5-летнюю татарско-башкирскую школу и общеобразовательные курсы. Работал в сельском хозяйстве (до 1929 г.), в Свердловске (1930), в Ленинграде на механическом заводе № 7 (1931). Член Союза горнорабочих (1930). Как ударник и кандидат ВКП(б) направлен Профсоюзом промышленного и коммунально-жилищного строительства на рабфак в 1-й ЛМИ (1932). В 1936 г. принят в АГМИ как представитель национального меньшинства с обеспечением стипендией и общежитием. В Архангельске проживал по адресу: Кузнечиха, 7-я улица, д. 32, комн. 47. По окончании АГМИ (июнь 1941) – женат (супруга – выпускница АГМИ 1940 г. Лыкова Е.А., врач л/з № 22 в Маймаксе), имеет ребенка. Направлен в НАО в Окружную судмедэкспертизу, затем мобилизован в РККА.

*Дальнейшая судьба неизвестна.*



**Андреева Валентина Андреевна** (10 февраля 1918 г. – ?).

Из архива СГМУ:

Родилась в г. Вологда. Отец рабочий на ж/д (до 1913 г.). Окончила 4 класса в школе I-й ступени (1926–1930), ФЗД № 2 (1930–1934), ФЗД № 1 (1935), выдержала испытания экстерном на рабфаке и поступила в АГМИ (1936). Беспартийная. В Архангельске проживала по адресу: Кузнечиха, 5-я улица, д. 39, комн. 2. По окончании АГМИ (декабрь 1941) направлена в Коми АССР, Усть-Усинский район, с. Усть-Уса в окрздравотдел для обслуживания тундрового населения (разъезды по чумам).

*Дальнейшая судьба неизвестна.*

**Андреева Валентина Александровна** (26 января 1916 г. – ?)

Из архива СГМУ:

Родилась на ст. Явеньга Северной железной дороги. Окончила Вожегодскую ФЗС (1932), работала коммерческим конторщиком в товарной конторе на ст. Грязовец. Окончила с отличием Вологодскую фельдшерско-акушерскую школу со званием фельдшерицы-акушерки (1933–1937), направлена на рабфак АГМИ. Член ВЛКСМ (1932). Член ВКП(б) (1940). На 3 курсе призывалась на сборы в РККА (с 09.09 по 22.10.1929). В Архангельске проживала по адресу: Пролетарская, д. 19, комн. 24. По окончании АГМИ (декабрь 1941) направлена на 2-месячные курсы специализации по хирургии и общей гигиене, затем в распоряжение Архангельского облздравотдела для использования на административной работе. *После ВОВ работала в Новороссийске. Награждена орденом Трудового Красного Знамени.*



*Дальнейшая судьба неизвестна.*

**Анисимова Ольга Дмитриевна** (1919 г. – ?)

Из архива СГМУ:

Родилась в 1919 г. в г. Вологда. Поступила в АГМИ (1937). В годы учебы – член редколлегии стенгазеты АГМИ, физорг группы, агитатор, политинформатор, профорг, донор. Участвовала в хирургическом и топанатомическом СНК. По окончании АГМИ (декабрь 1941) направлена на 2-месячные курсы специализации по хирургии и общей гигиене, затем в Архангельскую область лечащим врачом.

*Дальнейшая судьба неизвестна.*



**Антушев Степан Александрович** (11 декабря 1918 г. – 21 декабря 1985 г.)

Из архива СГМУ:

Родился в д. Шутечи Чамовского с/с Виноградовского района Северного края. Из крестьянской семьи. Поступил в АГМИ (1937). В годы учебы – агитатор, староста группы, лекпом в кожно-венерической клинике, работал на малярной станции. По окончании АГМИ (декабрь 1941) призван в РККА.

*Из семейного архива: с февраля 1942 г. – полковой врач на Волховском фронте. После войны работал главным врачом и хирургом в Виноградовском р-не и Шенкурске. с 1948 по 1980 г. работал в Верхнетоемской ЦРБ. Кавалер ордена «Знак почета».*



**Баженова Нина Александровна** (9 мая 1920 г. – ?).

Из архива СГМУ:

Родилась в г. Вологда. Отец – машинист, затем инспектор МКПС на приемке паровозов. Училась в школе 1-й ступени (1927–1931), средней школе № 6, где вела общественную работу в тройке по социальному соревнованию и работала лаборантом в кабинете по немецкому языку; в средней ж/д школе № 9, вела общественную работу культмассовика и лаборанта в кабинете по немецкому языку. Член ВЛКСМ (1936), принимала активное участие в работе кружка ПВХО. В Архангельске проживала по адресу: Пролетарская, д. 19, комн. 6. По окончании АГМИ (декабрь 1941) направлена на 2-месячные курсы специализации по хирургии и общей гигиене, затем на работу в Архангельскую область лечащим врачом.

*1942–1944 гг. – старший лейтенант м/с на Волховском фронте. Награждена медалью «За победу над Германией в Великой Отечественной войне 1941–1945 гг.». После ВОВ работала в Вологодской ГБ № 2.*



**Бакланов Александр Александрович** (11 ноября 1918 г. – 23 октября 1944 г.).

Из архива СГМУ:

Родился в д. Кузнецовская Н.-Уфтюгского с/с, Нюксенского района Северной области в семье крестьян. Окончил Лесютинскую школу 1-й ступени, Нюксенскую среднюю и неполную среднюю школу. Беспартийный. Поступил в АГМИ (1937). Проживал

по адресу: ул. Пролетарская, д. 19, комн. 20. По окончании АГМИ (декабрь 1941) призван в РККА.

<http://www.newkalinograd.ru/1945/1064495.html>

*Старший сержант А.А. Бакланов погиб 23.10.1944 г., когда, преодолевая противодействие противника, части и соединения 31-й гвардейской стрелковой дивизии под командованием генерала И.Д. Бурмакова 11-й гвардейской армии вышли на подступы к опорному пункту Шлоссбах (Schloßbach (Pillröppen), пос. Невское), являвшемуся крупным узлом шоссе и железных дорог. Наступление поддерживали подразделения 153-й танковой бригады и три полка артиллерии. После упорных боев воины 97-го полка с севера, а 95-го и 99-го полков с танками и самоходными орудиями с юга – одновременной атакой ворвались в город. В ходе боевых действий была образована братская могила, где захоронены 765 воинов. От дороги к захоронению ведет бетонная лестница. Центральный памятник – прямоугольный обелиск из черного гранита, установленный на ступенчатом постаменте. По обе стороны обелиска располагаются мемориальные плиты с фамилиями погибших. Дорожка вымощена бетонными плитами.*

**Бакунова (Бальшева) Мария Алексеевна** (5 июня 1905 г. – 1991 г.)

Из архива СГМУ:

Родилась в д. Харшино Кожинского с/с Белозерского района Ленинградской области в семье колхозника. Окончила школу I ступени (1914–1919), II ступени (1923). По окончании педагогических курсов (1923–1924) направлена на работу заведующей Курягинской школой Белозерского района. Учитель в Шольско-заводской школе Шольского района (1925–1927), в Кемско-заводской школе Шольского района (1928–1933), в Сыктывкарской ФЗД (1934–1935). Беспартийная. Поступила в АГМИ (1936). На момент поступления в АГМИ – замужем (муж – Бакунов В.Ф., врач Соломбальского единого диспансера). В Архангельске проживала по адресу: Соломбала, ул. Н. Проектная, д. 3, кв. 6. Ударник учебы. По окончании АГМИ (июнь 1941) просила комиссию распределить в Мариуполь, куда ее муж назначен главным врачом поликлиники моряков.



*За боевые заслуги награждена медалями. После ВОВ Бакунова М.А. работала в инфекционной больнице г. Архангельска, заведовала отделением до 1966 г. Являлась председателем Красного Креста. Похоронена в Архангельске. Основательница медицинской династии.*



**Басалаев Александр Егорович** (10 марта 1918 г. – ?)

Из архива СГМУ:

Родился в Вохомском районе Северной области в крестьянской семье. Окончил полный курс Онежской средней школы (1937). Член ВЛКСМ (1934). Поступил в АГМИ (1937). В Архангельске проживал по адресу: ул. Пролетарская, д. 19, комн. 48. Женат (супруга – фельдшер в Онежском районе Архангельской области). По окончании АГМИ (декабрь 1941)

призван в РККА.

*Дальнейшая судьба неизвестна.*



**Басалаев Герман Иванович** (28 июня 1911 г. – ?)

Из архива СГМУ:

Родился в с. Черевково Черевковского с/с. Отец – Иоанн Тимофеевич был ветеринарным фельдшером. С 1912 г. семья проживала в Архангельске. Окончил 7-летнюю школу (1919–1928), Ветеринарный техникум (1928–1931) – два года в Архангельске, затем в Великом Устюге ввиду перевода техникума). До июля 1932 г. работал в НАО, затем

в Племзаготконторе в Архангельске. Призван в ряды РККА во Псков (1934–1935). После демобилизации – ветеринарный техник городской ветеринарной лечебницы. Зачислен на подготовительные курсы АГМИ (1936). Беспартийный. Поступил в АГМИ (1937). В Архангельске проживал по адресу: ул. Металлистов, д. 5, кв. 3. По окончании АГМИ (декабрь 1941) призван в РККА.

*Дальнейшая судьба неизвестна.*



**Баскакова Валентина Михайловна** (9 июня 1917 г. – ?)

Из архива СГМУ:

Родилась в д. Мартюковская Верхнетоемского района Корниловского с/с Северного края. Окончила сельскую школу (1930), Верхнетоемскую ШКМ (1933). Ударница учебы. Год работала на лесозаготовках, проводила культурно-массовую работу среди лесорубов. Член ВЛКСМ (1935). Училась на рабочем факультете при АГМИ (1934–1936). Поступила в

АГМИ (1936). Отличник учебы, стипендиат ВЛКСМ. Член КПСС (1940). В Архангельске проживала по адресу: ул. Пролетарская, д. 19, комн. 26. По

окончании АГМИ с отличием (июнь 1941) рекомендована в ординатуру в клинику нервных болезней АГМИ (без отработки в сельской местности).

*После ВОВ В.М. Селянинова (Баскакова) долго была министром здравоохранения КОМИ АССР.*

*Дальнейшая судьба неизвестна.*

**Батыгина Надежда Ивановна** (29 июня 1919 г. – 10 октября 1990 г.).

Из архива СГМУ:

Родилась в Кубино-Озерском районе Северной области в семье рабочих; 4 класса училась в сельской школе, 2 класса в Вологодской. В 1933 г. переехала в Архангельск вместе со старшей сестрой – студенткой АГМИ. Окончила полный курс Архангельской средней школы № 19 (1936). Член ВЛКСМ (1933). Поступила в АГМИ (1936). На момент поступления семейное положение указано как девица. В Архангельске проживала по адресам: пр. Петроградский, д. 174, фл. 2, кв. 2.; пр. Петроградский, д. 174, кв. 2. Замужем (супруг – работник торгового порта Архангельска). По окончании АГМИ (26.06.1941) направлена врачом в детскую поликлинику Октябрьского района Архангельска.



По материалам сборника «Юбилейные и памятные даты медицины и здравоохранения Архангельской области на 2014 год»: ассистент кафедры общей хирургии АГМИ в течение 17 лет, кандидат медицинских наук (1954). В 1967 г. вышла на пенсию, но с 1976 по 1981 гг. вновь периодически работала ассистентом на кафедре общей хирургии АГМИ. Автор 28 научных работ. Ее практические занятия отличались подлинной научностью и современностью. На протяжении всех лет работы в вузе Надежда Ивановна принимала активное участие в общественной жизни. Была агитатором и членом редколлегии газеты «Медик Севера», часто выступала с лекциями перед жителями города, в областной газете, по областному радио. Внесла определенный вклад в летопись АГМИ, создав галерею образов своих современников. Награждена многими медалями. Скончалась 10 октября 1990 г. Похоронена в Архангельске на Жаровихинском кладбище. Медицинскую династию продолжили сын – профессор Владимир Петрович Пащенко и его супруга Галина Серафимовна Пащенко, внуки Елена и Андрей.



**Башмакова Валентина Николаевна** (26 мая 1919 г. – ?).

Из архива СГМУ:

Родилась в г. Великий Устюг. Из семьи служащих. Образование 10 классов. Беспартийная. Поступила в АГМИ (1937). В Архангельске проживала по адресу: ул. Пролетарская, д. 19, комн. 14. По окончании АГМИ (декабрь 1941) направлена в Архангельскую область лечащим врачом.

*Дальнейшая судьба неизвестна.*

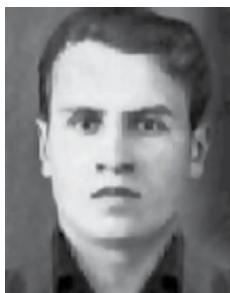

**Бекетов Сергей Васильевич** (18 октября 1918 г. – ?)

Из архива СГМУ:

Родился в Вельском районе. Из семьи рабочего. Окончил полный курс Вельской средней школы (1936). Член ВЛКСМ (1931). Поступил в АГМИ (1936). В Архангельске проживал по адресу: Кузнециха, 5-я улица, д. 9, комн. 20; ул. Ломоносовская, д. 32, кв. 1. Женат (жена – врач, работает в Сыктывкаре, Коми АССР). По окончании АГМИ (июнь 1941) направлен в Коми АССР, Усть-Кулойский район,

с. Усть-Кулой, вторым врачом больницы.

*Дальнейшая судьба неизвестна.*



**Беляева Виринея Давыдовна** (5 октября 1919 г. – ?)

Из архива СГМУ:

Родилась в Устьянском районе. Из семьи крестьян. Член ВЛКСМ (1935). Закончила рабочий факультет при Архангельском медицинском институте (1937). На момент поступления семейное положение – девица. В Архангельске проживала по адресу: ул. Пролетарская, д. 19, комн. 22. По окончании АГМИ (декабрь 1941) направлена на 2-месячные курсы специализации по хирургии и общей гигиене, затем в

Архангельскую область лечащим врачом.

*Дальнейшая судьба неизвестна.*

**Белова Людмила Васильевна** (29 ноября 1918 г. – ?)

Из архива СГМУ:

Родилась в д. Анцифировской Троицкого с/с Усть-Кубинского района Северного края. В 1929 г. семья переезжает в Архангельск. Член ВЛКСМ (1934), кандидат в члены ВКП(б). Окончила рабочий факультет АГМИ (1936). На 4 и 5 курсе – староста группы. В Архангельске проживала по адресу: ул. Вологодская, д. 49, кв. 4. По окончании АГМИ (июнь 1941) направлена в Коми АССР, в горздравотдел Сыктывкара, заведующей лечебным отделом.

*Всю жизнь работала в КОМИ АССР хирургом и акушером. Почетный гражданин п. Троицко-Печорский. Награждена орденами Трудового Красного Знамени.*

*Дальнейшая судьба неизвестна.*



**Белозеров Иван Платонович** (28 июля 1904 г. – ?)

Из архива СГМУ:

Родился в д. Деревесникова Пушкаревского с/с В.-Устюгского района Северного края. Из семьи крестьянина. С 1921–1930 гг. работал по найму. Учился в техникуме (1930–1933), работал на производстве, в качестве техника. Поступил в АГМИ (1937). Получил диплом врача 10 января 1942 г.

*Дальнейшая судьба неизвестна.*



**Бельшев Павел Степанович** (13 ноября 1905 г. – ?)

Из архива СГМУ:

Родился в Кирилловском районе Вологодской области. Из крестьянской семьи. Учился в ЛМИ (1937). Перевелся в АГМИ (1938). Беспартийный. В Архангельске проживал по адресу: ул. Пролетарская д. 19, комн. 18. Женат (жена – педагог в Мурманске). По окончании АГМИ (декабрь 1941) призван в РККА.

*Дальнейшая судьба неизвестна.*



**Белоглазова Зинаида Николаевна** (1 августа 1918 г. – ?)

Из архива СГМУ:

Родилась в д. Сычево Вологодского района Северного края. Отец – инспектор НКПС по приемке вагонов. В 1936 г. выдержала испытания экстерном при

Архангельском медицинском рабфаке. Беспартийная. Поступила в АГМИ (1936). На момент поступления семейное положение – девица. В Архангельске проживала по адресу: Кузнечиха, 5-я улица, д. 39, комн. 2. По окончании АГМИ (июнь 1941) направлена в с. Горка Верхнетоемского района врачом амбулатории.

*Дальнейшая судьба неизвестна.*



**Бовкун (Губинская) Антонина Михайловна**

(4 июня 1917 г. – ?)

Из архива СГМУ:

Родилась в д. Корзово Федовского с/с Приозерного района Няндомского округа Северного края. До 1930 г. семья занималась сельским хозяйством, затем отец – браковщик л/б № 5 «Экспортлес» (Экономия). Училась в школе № 6 при л/з № 26, 6 группу окончила, 7-ю – прослушала. Окончила рабочий факультет АГМИ (1935). Беспартийная. Поступила в АГМИ (1935). Была оставлена повторно на 2 курсе. Училась в парашютной школе (1937). В 1940 г. вышла замуж (муж – водитель в отделе пропаганды спецчастей гарнизона Архангельска). В Архангельске проживала по адресу: пр. Петроградский, д. 243, кв. 2. По окончании АГМИ (июнь 1941) дана отсрочка от направления на период рождения и кормления ребенка.

*Дальнейшая судьба неизвестна.*



**Богданова Валентина Александровна** (31 ноября 1919 г. – ?)

Из архива СГМУ:

Родилась в д. Корзово Приозерного района Северного края в семье рабочего. Окончила Федовскую ШКМ, 9-ю образцовую среднюю школу им. К. Цеткин Соломбальского района Архангельска (1936). Отец в 1910–1915 гг. работал чернорабочим по сплавам лесозаготовок от Онежской торговой компании. В 1918 г. мобилизован и взят на военную службу, откуда демобилизован в 1919. Член ВЛКСМ. Поступила в АГМИ (1936). В Архангельске проживала по адресу: Соломбала, ул. Пионерская, д. 47, кв. 24. По окончании АГМИ (июнь 1941) направлена в Архангельскую область, Приозерный район, с. Красное, заведующей амбулаторией. *Участник ВОВ.*

*Дальнейшая судьба неизвестна.*



**Богданова Клавдия Степановна** (24 декабря 1911 г. – ?)

Из архива СГМУ:

Родилась в г. Ленинград. Родители из крестьян, были чернорабочими в Ленинграде. В 1922 г. семья вернулась на родину отца в Приозерный район. Отец – рабочий л/з в Пермилово. Окончила школу 1-й ступени. Член ВЛКСМ (1927). По окончании курсов политпросвета (1928) работала библиотекарем (1931). Окончила Архангельский медицинский техникум (1933), отделение помощников врачей-лечебников. Направлена в Плесецкий район заведующей медпунктом в Порецком с/с (1936), затем фельдшерницей-акушеркой в Приозерную райбольницу. Окончила рабочий факультет АГМИ (1936). На 3 курсе (09.09 – 20.11.1939 г.) призывалась на военные сборы в РККА. В Архангельске проживала по адресу: ул. Пролетарская, д. 19, комн. 22. По окончании АГМИ (декабрь 1941) направлена в Архангельскую область лечашим врачом.

*Дальнейшая судьба неизвестна.*



**Бодрова Тамара Александровна** (18 января 1920 г. – ?)

Из архива СГМУ:

Родилась в г. Архангельск. Из семьи служащих. Образование 10 классов. Беспартийная. На момент поступления семейное положение – девица. В Архангельске проживала по адресу: Соломбала, ул. Пионерская, д. 23, кв. 1. По окончании АГМИ (декабрь 1941) направлена эпидемиологом в Архангельск.

*Дальнейшая судьба неизвестна.*



**Болотова Анастасия Трофимовна** (12 декабря 1918 г. – ?)

Из архива СГМУ:

Родилась в д. Верхоиковская Афанасьевского с/с Верхнетоемского района в крестьянской семье. Окончила ШКМ (1934), рабочий факультет АГМИ (1936). Член ВЛКСМ. Поступила в АГМИ (1936). В Архангельске проживала по адресу: Кузнечиха, 5-я улица, д. 39, комн. 6. По окончании АГМИ (июнь 1941) направлена в Ровдинский район заведующей амбулаторией в В.-Паденге. *Участник ВОВ.*

*Дальнейшая судьба неизвестна.*





**Бонацкий Вячеслав Романович** (7 сентября 1919 г. – 21 февраля 1982 г.)

Из архива СГМУ:

Родился в местечке Славута Винницкой области на Украине. Украинец. Отец – лесовод, в 1929 г. выслан на Север. Окончил полную среднюю школу в г. Чибью Коми АССР (1937) по месту высылки отца, работавшего экономистом в управлении Ухтпечлага НКВД. В годы учебы в АГМИ – исполняющий обязанности врача при детских яслях № 3 АЛТИ. Член ВЛКСМ. Поступил в АГМИ (1937). В Архангельске проживал по адресу: ул. Пролетарская, д. 19, комн. 36. Женат (жена – студентка АГМИ, однокурсница Богословская Нина Александровна). По окончании АГМИ (декабрь 1941) призван в РККА.

*Известно, что работал хирургом.*



**Бонацкая (Богословская) Нина Александровна** (7 ноября 1918 г. – ?)

Из архива СГМУ:

Родилась в г. Великий Устюг. Родители работали в Госбанке (мать – счетоводом, отец – заведующим финансовым отделом), затем учительствовали в с. Бобровском. Впоследствии отец стал служителем культа. Переехали в Грязовец. Училась в Грязовецкой школе (1927–1934). Окончила полный курс Вологодской средней ж/д школы № 9 (1937), работала в школе. Поступила в АГМИ (1937). В Архангельске проживала по адресу: ул. Пролетарская, д. 19, комн. 24. Замужем (муж – студент АГМИ, однокурсник Бонацкий Вячеслав Романович). По окончании АГМИ (декабрь 1941) направлена лечащим врачом в Сыктывкар, Коми АССР.

По данным картотеки «Дорогами отцов»:

*Работала главврачом детской больницы в Запорожской области, зав. бактериологической лабораторией в г. Воркута. Была награждена медалями «За доблестный труд», к 20 и 50-летию окончания ВОВ, «За доблестный труд в годы ВОВ» и др. Была ударником коммунистического труда, врач I категории.*

*Дальнейшая судьба неизвестна.*

**Боровских Иван Гаврилович** (24 июня 1907 г. – ?)

Из архива СГМУ:

Родился в д. Маниковская Кофкольского с/с Няндомского района Северного края в семье крестьян-бедняков. Отец умер в 1929 г. Окончил сельскую школу (1918), работал в сельском хозяйстве, затем с 1927 г. был сплавщиком. В 1931 г. поступил на заочные пятнадцатимесячные курсы медицинских сестер при Центральном РОКК в Москве, прошел практику в Мошинской больнице Няндомского района, где остался работать под руководством врача. Няндомским райздравом направлен для обучения на рабочий факультет при АГМИ (1933 – 1936), где был профоргом и работал ассистентом в аптеке Архгорсовбольницы. Беспартийный. Поступил на лечебный факультет АГМИ (1936). Женат, имеет ребенка. В Архангельске проживал по адресу: ул. Пролетарская, д. 19, комн. 25. По окончании АГМИ (июнь 1941) направлен в Коми АССР, Сыктывкарский район, п. Ньючим, заведующим участковой больницей, затем мобилизован в РККА.

*Дальнейшая судьба неизвестна.*



**Братанова (Митягина) Зинаида Степановна**

(31 октября 1917 г. – ?)

Из архива СГМУ:

Родилась в д. Андреевская Андреевского с/с Котласского района в семье крестьян-средняков. Окончила сельскую школу (1930), Котласскую ФЗС (1933). В 1934 г. приехала в Архангельск. Окончила рабочий факультет АГМИ (1936). Беспартийная. В Архангельске проживала по адресу: Соломбала, 2-я Соломбальская деревня, 5-я линия, д. 9. Замужем (муж работал на теплоходе «Аркас»), имеет троих детей. По окончании АГМИ (июнь 1941) направлена педиатром детской поликлиники Октябрьского района Архангельска.

*Дальнейшая судьба неизвестна.*



**Бурсина Зинаида Петровна** (20 октября 1919 г. – ?)

Из архива СГМУ:

Родилась в д. Вороневская Коневского с/с Приозерного района Северного края в семье крестьян. Окончила Пустошинскую НСШ № 8 г. Архангельска и рабочий факультет АГМИ (1936). Беспартийная. Поступила в АГМИ (1936). В Архангельске прожива-



ла по адресу: ул. Пролетарская, д. 19, комн. 35. По окончании АГМИ (июнь 1941) направлена в Яренск эпидемиологом.

*Дальнейшая судьба неизвестна.*



**Буцель Алевтина Тихоновна** (1914 г. – ?)

Из архива СГМУ:

Родилась в с. Тюкбек. Перевелась на 5 курс АГМИ из 2-го Ленинградского медицинского института (01.08.41). Беспартийная. На момент поступления – замужем (муж – юрист в Архангельском областном суде), имеет ребенка. В Архангельске проживала по адресу: пр. Петроградский, д. 50. По окончании АГМИ (декабрь 1941) направлена в Архангельскую

область лечашим врачом.

*Дальнейшая судьба неизвестна.*



**Бушуев Леонид Александрович** (20 сентября 1919 г. – ?)

Из архива СГМУ:

Родился в д. Безадская Никольского с/с Вилегодского района Северного края в крестьянской семье. Отец – инвалид империалистической войны 2 группы. Окончил 7-летнюю среднюю школу (1935), учился на рабочем факультете АГМИ (1935–1936) и одновременно работал в АГМИ. Поступил на лечебный факультет

АГМИ (1936). В Архангельске проживал по адресу: Кузнечиха, 5-я улица, д. 39, комн. 20. Член ВЛКСМ и редколлегии курсовой стенгазеты, политинформатор. Принимал участие в выборной кампании, являлся ударником учебы. По окончании АГМИ с отличием (июнь 1941) призван в РККА.

По данным картотеки «Дорогами отцов»:

*Награжден орденом Красной Звезды, 13 медалями.*

*Дальнейшая судьба неизвестна.*



**Вайгачев Аркадий Иванович** (19 августа 1919 г. – ?)

Из архива СГМУ:

Родился в с. Новоселово Устюжского уезда Северо-Двинской губернии (позже Северной области). Из семьи крестьян-бедняков. Мать – Вайгачева Александра, отец – Вайгачев Иван Николаевич. Мать умерла в 1921 г. Отец снова женился. После смерти отца находился под опекой сестры. Обучался в сельской школе

(1926–1930), Великоустюжской неполной средней школе им. Луначарского (1936). Окончил рабочий факультет АГМИ (1937). Член ВЛКСМ, кандидат в члены ВКП(б). Поступил в АГМИ (1937). В Архангельске проживал по адресу: Соломбала, ул. Левачева, д. 106, кв. 9. По окончании АГМИ (декабрь 1941) призван в РККА.

*Дальнейшая судьба неизвестна.*

**Вайнберг Мария Ефимовна** (2 июня 1911 г. – ?)

Из архива СГМУ:

Родилась в д. Погребеще Киевской области (Украина) в семье служащих. По национальности – еврейка. Окончила 7-летнюю школу (1929), ФЗУ (1930). Работала линотиписткой (машинный набор), член Союза печатников. В 1934 г. перевелась из рабфака при Индустриально-педагогическом институте им. Бубнова (Москва) на рабочий факультет АГМИ, который окончила в 1935 г. Член ВЛКСМ (1930). Поступила на лечебный факультет АГМИ (1936). Член ВКП(б) (1938). Замужем (муж – доцент АГПИ). В 1936–1937 гг. работала в АГМИ ответственным руководителем по учебным программам, а по учебе находилась в отпуске по уходу за ребенком. В Архангельске проживала по адресу: пр. Сталинских ударников, д. 98, кв. 37. По окончании АГМИ (1941) направлена заведующей Архангельской детской консультацией.



*В годы ВОВ и после войны работала врачом Архангельской областной станции переливания крови. В дальнейшем жила в Подмоскowie.*

**Варакина (Трубина) Александра Григорьевна** (31 марта 1919 г. – ?)

Из архива СГМУ:

Родилась в г. Архангельск, в 3-й Соломбальской деревне в крестьянской семье. С 1929 г. отец работал на производстве. Окончила Архангельскую среднюю школу № 9 (1936). Беспартийная. Поступила в АГМИ (1936). В Архангельске проживала по адресу: Соломбала, ул. Пионерская, д. 39, кв. 1. Замужем (муж – технолог Соломбальского машиностроительного завода). По окончании АГМИ (1941) направлена в Плещецкий район заведующей амбулаторией Булатовского с/с.



*Дальнейшая судьба неизвестна.*



**Варзумов Федор Яковлевич** (17 сентября 1916 г. – ?)

Из архива СГМУ:

Родился в д. Ура Сурского с/с Карпогорского района Северного края в семье крестьян. Учился в начальной школе (1928–1933), окончил НСШ (1935) и рабочий факультет АГМИ (1936). Беспартийный. Поступил в АГМИ (1936). В годы учебы являлся военоргом и профоргом группы, членом курсовой редколлегии, председателем студкома. В Архангельске проживал по адресу: Кузнечиха, 5-я улица, д. 39, комн. 20. По окончании АГМИ (июнь 1941) призван в РККА.

По данным картотеки «Дорогами отцов»:

*Награжден 2 орденами Красной Звезды, 11 медалями.*

*Дальнейшая судьба неизвестна.*



**Васильева (Рябинина) Вера Алексеевна** (3 августа 1918 г. – ?)

Из архива СГМУ:

Родилась в г. Ленинград. Из семьи рабочего артиллерийского полигона. Отец родом из Великоустюгского района Варженского с/с д. Осиево, отбывал военную службу в Петрограде. Магь – прислуга в Екатерининском институте (1900–1917). С 1920 г. семья несколько раз переезжала. Окончила Онежскую ФЗД (1934), работала в детском саду, выдержала испытания экстерном в АГМИ (1936). Беспартийная. Поступила в АГМИ (1936). В Архангельске проживала по адресу: Кузнечиха, 5-я улица, д. 39, комн. 1. По окончании АГМИ (июнь 1941) направлена в Верхнетоемский район, с. Охта, заведующей Охтомской больницей на 20 коек. *Участник ВОВ, капитан м/с. Награждена орденом Красной Звезды и многими медалями. 30 лет заведовала Череповецким домом ребенка. Дальнейшая судьба неизвестна.*

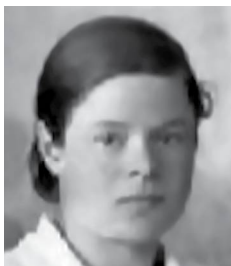

**Васильева (Никольская) Елена Алексеевна** (24 февраля 1910 г. – ?)

Из архива СГМУ:

Родилась в с. Кривозерье Нижнеломовского района Средне-Волжского края в семье священника. Отец умер в 1911 г. Жила на иждивении брата и сестры, работавших врачами. Брат умер в 1919 г. Окончила школу 2-й ступени в Ново-Ломове (1927), работала в

г. Пенза: практиканткой в лаборатории Осоавиахима, лаборанткой на крахмально-паточном заводе (1930), лаборанткой в Санбакинституте (до 1932), в лаборатории Треста стройматериалов (1933). Принята лаборанткой на кафедру органической и физической химии АГМИ (1933). Беспартийная. Поступила в АГМИ (1936). Ударница учебы. В Архангельске проживала по адресу: ул. Свободы, д. 57, кв. 2. Замужем, имела двоих детей. По окончании АГМИ (1941) направлена в Архангельскую область лечащим врачом.

*Дальнейшая судьба неизвестна.*

**Вахрушева Олимпиада Анисимовна** (31 июля 1919 г. – ?)

Из архива СГМУ:

Родилась в д. Бывалово Вологодского района Северной области. Отчим М.Д. Виноградов – машинист паровоза. Окончила Вологодскую полную среднюю ж/д школу № 9 (1937), где вела активную общественную работу. Член ВЛКСМ (1936). В Архангельске проживала по адресу: ул. Пролетарская, д. 19, комн. 24. В годы учебы являлась старостой группы, ударником учебы. Замужем (муж – начальник санитарного участка № 4 Северной ж/д), имеет дочь. По окончании АГМИ (декабрь 1941) направлена на ст. Исакогорка государственным санитарным инспектором.

*Дальнейшая судьба неизвестна.*



**Веденева Татьяна Федоровна** (1917 г. – ?)

Из архива СГМУ:

Родилась в г. Вологда. Из семьи служащего. Поступила в АГМИ (1936). Ударница учебы. Работала в редколлегии курсовой газеты, была профоргом и старостой группы. Состояла в СНК по хирургии и топанатомии. По окончании АГМИ (декабрь 1941) направлена на 2-месячные курсы специализации по хирургии и общей гигиене, затем в Архангельскую область лечащим врачом.

*Дальнейшая судьба неизвестна.*

**Веселкова Ксения Андреевна** (29 января 1920 г. – ?)

Из архива СГМУ:

Родилась в г. Архангельск. Отец – кровельщик на судоремонтном заводе. Училась в начальной школе № 12 (1927–1933), школе № 4 (1933–1936). Окончила Соломбальскую полную среднюю школу № 16 (1937). Член ВЛКСМ. Поступила в АГМИ (1937).



В Архангельске проживала по адресу: Соломбала, ул. Новоземельская, д. 22, кв. 1. По окончании АГМИ (декабрь 1941) направлена в Архангельскую область лечащим врачом. Работала в участковой больнице Костылевского ЛТХ. Вышла замуж.

*Дальнейшая судьба неизвестна.*

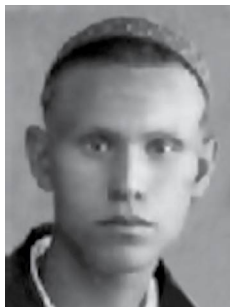

**Виноградов Павел Павлович** (29 ноября 1918 г. – ?)

Из архива СГМУ:

Родился в г. Грязовец Северного края. Из семьи служащих. Отец умер в 1931 г. Учился в Сокольской средней школе № 1 им. А.С. Бубнова (1936), выбыл на курсы по подготовке в АГМИ, выдержал испытания экстерном на рабфак АГМИ (1936). Член ВЛКСМ (1934). Поступил в АГМИ (1936). В годы учебы являлся пионервожатым, агитатором, членом комитета ВЛКСМ. В Архангельске проживал по адресу: Кузнечиха, 5-я улица, д. 39, комн. 21. По окончании АГМИ (июнь 1941) призван в РККА.

По данным картотеки «Дорогами отцов»:

*Прошел Карельский, 4-й Украинский, 1-й Белорусский фронты. Подполковник м/с, награжден 2 орденами Красной Звезды, орденом Отечественной войны I и II степеней, 12 медалями (две – «За боевые заслуги»). С 1964 г. – хирург Каунасской городской больницы.*

*Дальнейшая судьба неизвестна.*



**Власова Александра Яковлевна** (20 октября 1918 г. – ?)

Из архива СГМУ:

Родилась в д. Антоновская Онежского района Северного края. Отец – служащий в Севлесе. Окончила Соломбальскую полную среднюю школу № 16 (1937). Член ВЛКСМ. Поступила в АГМИ (1937). В Архангельске проживала по адресу: Соломбала, ул. Левачева, д. 34, кв. 6. Была старостой группы. По окончании АГМИ (декабрь 1941) направлена на 2-месячные курсы специализации по хирургии и общей гигиене, затем в Архангельскую область лечащим врачом.

По данным картотеки «Дорогами отцов»:

*Направлена в 167 запасной СП на Ленинградский фронт младшим врачом, служила в звании старшего лейтенанта. Затем была старшим*



*врачом полка связи Ленинградского фронта п/п 57878 пр. 24.05.1944 г. Награждена медалями «За оборону Ленинграда», «За победу над Германией».*

*Дальнейшая судьба неизвестна.*

**Волков Георгий Иванович** (8 июня 1908 г. – ?)

Из архива СГМУ:

Родился в г. Архангельск. Отец почталыон-разносчик, инвалид труда. Учился в Архангельском Ломоносовском училище (1916), 1-й Советской школе (1927), работал на производстве, вел активную общественную работу. Беспартийный. Поступил в АГМИ (1936). В Архангельске проживал по адресу: ул. Вятская, д. 18, кв. 1. По окончании АГМИ (июнь 1941) направлен в НАО, пос. Выя, заведующим больницей, затем мобилизован в РККА.



По данным картотеки «Дорогами отцов»:

*Был мобилизован на фронт, врач полка на Ленинградском, Поволжском фронтах. Был контужен во время прорыва блокады Ленинграда. После войны работал терапевтом, патологоанатомом и занимался подготовкой кадров медсестер. Написал труды по патанатомии, проводил патконференции при Свердловском мединституте. Был награжден 6 медалями и 5 знаками доблести.*

*Дальнейшая судьба неизвестна.*

**Волкова (Черепанова) Нина Константиновна**

(8 октября 1917 г. – ?)

Из архива СГМУ:

Родилась в д. Седельниково Хреновского с/с Чебсарского района Вологодской области. Из семьи крестьян-середняков. Училась в Лоштевской школе 1-й ступени. В 1930 г. переехала в Вологду. Отец – упаковщик на базе Сельхозснабжение. Окончила семь классов (1933), 8–9 классы Вологодской школы № 1 (1935), рабочий факультет при Архангельском медицинском институте (1937). Член ВЛКСМ (1940). Поступила в АГМИ (1937). В Архангельске проживала по адресу: ул. Пролетарская, д. 19, комн. 23. По окончании АГМИ (декабрь 1941 г.) направлена в Коми АССР лечащим врачом.



*Дальнейшая судьба неизвестна.*



**Воробьева Анна Александровна** (30 декабря 1918 г. – ?)

Из архива СГМУ:

Отец – токарь в Вологде. С 1929 г. семья проживает в Архангельске. Окончила Архангельскую полную среднюю школу № 19 (1927–1937). Беспартийная. Поступила в АГМИ (1937). В Архангельске проживала по адресу: ул. К. Либкнехта, д. 21, кв. 1. По окончании АГМИ (декабрь 1941) направлена в Сыктывкар,

Коми АССР, санитарным врачом.

*Дальнейшая судьба неизвестна.*

**Воробьева (Лютаева) Антонина Ивановна** (24 мая 1916 г. – ?)

Из архива СГМУ:

Родилась в д. Вездино Айкнского с/с Устьважского района Коми АССР. По национальности – коми. Из семьи крестьян-середняков. Училась в средней школе (1930–1933), на курсах по подготовке в вуз при Сыктывкарском педрабфаке (1935). Беспартийная. В 1935–1936 гг. окончила 1 курс Московского зоотехнического института птицеводства в Загорске Московской области, перевелась на 1 курс АГМИ, являлась ударником учебы. В Архангельске проживала по адресу: ул. Пролетарская, д. 19, комн. 9. Замужем (1940). По окончании АГМИ (июнь 1941) направлена в Коми АССР с отсрочкой на период беременности и кормления ребенка.

*Дальнейшая судьба неизвестна.*



**Воробьев Иван Николаевич** (5 сентября 1911 г. – 7 сентября 1941 г.)

Из архива СГМУ:

Родился в д. Терентьево Устюженского района Вологодской области. Из крестьян. Работал трактористом. Член ВЛКСМ (1931). Окончил рабфак Ленинградского института инженеров железнодорожного транспорта (1932–1935). Учился в институте инженеров молочной промышленности на технологическом факультете (1936). Учился на рабфаке АГМИ с 1937 г. Зачислен на 1 курс АГМИ без экзаменов (1937). В Архангельске проживал по адресу: Кузнечиха, 5-я ул., д. 39, комн. 4. В годы учебы являлся комсоргом группы, уполномоченным по МОПРу. По окончании АГМИ (июнь 1941) женат; призван в РККА.

По данным штаба «Дорогами отцов»:

*Погиб 7 сентября 1941 г., похоронен около электростанции на ст. Казня Ленинградской области.*

**Воронина Елизавета Васильевна** (4 ноября 1915 г. – ?)  
Из архива СГМУ:

Родилась в д. Михайловская Устьпаденгского с/с Ровдинского района. Родители крестьяне. Окончила школу леспромхоза в Шенкурске, рабочий факультет при Архангельском медицинском институте (1936). Член ВЛКСМ. Поступила в АГМИ (1936). В Архангельске проживала по адресу: ул. Пролетарская, д. 19, комн. 34. По окончании АГМИ (июнь 1941) направлена в Архангельскую область, Ровдинский район, с. Суланда, заведующей амбулаторией.



*Дальнейшая судьба неизвестна.*

**Вошикова Мария Николаевна** (28 октября 1919 г. – ?)  
Из архива СГМУ:

Родилась в с. Вошиковское Архангельской губернии. Отец – партийно-административный работник, мать – инструктор ОММ райздрава, семья часто переезжала. С 1921 г. жила в Шенкурске. Затем в 1930–1933 гг. жила в Мурманске. Училась в Шенкурской начальной школе (1927–1930), окончила школу № 6 им. М. Горького в Архангельске (1937). Член ВЛКСМ. Поступила в АГМИ (1937). Чемпионка области по лыжам, участник соревнований на первенство СССР в Свердловске (1938) и т.д. В Архангельске проживала по адресу: пр. П. Виноградова, д. 142, кв. 6. По окончании АГМИ (декабрь 1941) направлена на 2-месячные курсы специализации по хирургии и общей гигиене, затем в Архангельскую область лечащим врачом.

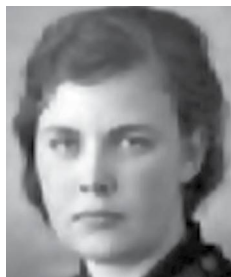

*Дальнейшая судьба неизвестна.*

**Галашева Ольга Дмитриевна** (1912 г. – ?)  
Из архива СГМУ:

Родилась в д. Исаковская. Отличница учебы. Состояла в СНК по терапии и нервным болезням. Была профоргом группы, секретарем профкома АГМИ, агитатором на избирательном участке. По окончании АГМИ (декабрь 1941) направлена на 2-месячные курсы специализации по хирургии и общей гигиене, затем в Архангельскую область лечащим врачом.

*Дальнейшая судьба неизвестна.*



**Гапеев Александр Захарович** (5 августа 1916 г. – ?)

Из архива СГМУ:

Родился в г. Ленинград. Из семьи рабочих. Обучался в школе № 39 Ленинграда (1925–1932). Окончив ФЗУ при заводе Казицкого (1932–1936), работал инструментальщиком, учился на рабфаке Текстильного института, на курсах по подготовке в 1-й ЛМИ им. И.П. Павлова. Беспартийный. Поступил в АГМИ (1936). В Архангельске проживал по адресу: ул. Пролетарская, д. 19, комн. 25. Отличник учебы, член редколлегии курсовой стенгазеты. По окончании АГМИ (июнь 1941) призван в РККА.

*В годы ВОВ – начальник медицинской службы 12-й бригады морской пехоты Северного флота. 16 правительственных наград. После войны работал в центральном аппарате Министерства обороны СССР. Проживал в Москве.*

*Дальнейшая судьба неизвестна.*



**Гапеева (Виноградова) Антонина Алексеевна** (20 декабря 1918 г. – ?)

Из архива СГМУ:

Родилась в д. Мануйлово Удомельского района Московской области. Из семьи рабочего. Закончила рабфак при АГМИ (1935). Беспартийная. Поступила в АГМИ (1935). Администрация затребовала справку о занятии отца до революции, которую выслали только через 2 месяца. Ввиду того, что не училась два месяца, учебу пришлось бросить. Заново поступила в АГМИ в 1936 г. Отличница учебы. В Архангельске проживала по адресу: пр. Ч.-Лучинского, д. 90. По окончании АГМИ (июнь 1941) замужем; распределена в Архангельскую область, Вилегодский район, заведующей Вилегодской врачебной амбулаторией.

По данным картотеки «Дорогами отцов»:

*После войны работала в г. Полярное гинекологом, была зав. роддомом. Затем была заведующей гинекологическим отделением центральной поликлиники ВМФ СССР в г. Москва. Врач высшей категории. Отличник здравоохранения, ударник коммунистического труда, ветеран труда.*

*Дальнейшая судьба неизвестна.*

**Гассуль Евгения Евгеньевна** (1913 г. – ?)

Из архива СГМУ:

Родилась в г. Рига Рижского уезда Лифляндской губернии (Латвия). В 1914 г. семья переехала в Архангельск, как беженцы империалистической войны. К 1932 г. родители умерли. Окончила курс Всесоюзного Лесоэкспортного техникума в Ленинграде по специальности техника – лесоэкспортера-товароведа (1936). Беспартийная. Поступила в АГМИ (1936). В Архангельске проживала по адресу: пр. Новгородский, д. 96, кв. 1. По окончании АГМИ (июнь 1941) направлена в Коми АССР, п. Расьго, заведующей участковой больницей.

*Дальнейшая судьба неизвестна.*



**Гладковская Екатерина Ивановна** (15 февраля 1918 г. – ?)

Из архива СГМУ:

Родилась в д. Мосеево Мосеевского с/с Тотемского района Вологодской области. Из крестьянской семьи. Училась в начальной школе при сельском совете (1928–1930), ШКМ (1930–1934). Окончила рабочий факультет при Архангельском медицинском институте (1936). Член ВЛКСМ (1939). Поступила в АГМИ (1936). В Архангельске проживала по адресу: Кузнечиха, 5-я улица, д. 39, комн. 22. Во время учебы брала отпуск на 1 год по болезни. По окончании АГМИ (декабрь 1941) направлена в Архангельскую область лечащим врачом.

*Дальнейшая судьба неизвестна.*



**Глебов Петр Федорович** (30 сентября 1918 г. – ?)

Из архива СГМУ:

Родился в д. Григорово Куриловского с/с Кичменско-Городецкого района Вологодской области. Из семьи служащих. Учился в неполной средней школе (1935), работал в колхозе, окончил рабочий факультет при Архангельском медицинском институте (1936). Беспартийный. Поступил в АГМИ (1936). В Архангельске проживал по адресу: ул. Пролетарская, д. 19, комн. 36. По окончании АГМИ (июнь 1941) не выдержал государственные экзамены, пересдал в июле. Присвоена квалификация врача. Призван в РККА.

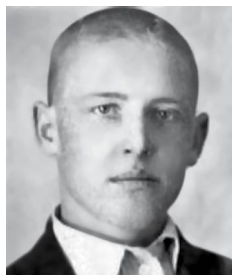

По данным картотеки «Дорогами отцов»:

*Полковник м/с, награжден орденом Красной Звезды, 2 медалями.*

*Дальнейшая судьба неизвестна.*



**Говоруха Евгения Петровна** (2 декабря 1919 г. – ?)

Из архива СГМУ:

Родилась на Украине. Отец механик в центральной гостинице № 1. Окончила школу № 19 Архангельска (1936), где вела активную общественную работу. Беспартийная. Поступила в АГМИ (1936). В Архангельске проживала по адресу: пр. Ч.-Лучинского, д. 76, кв. 2. По окончании АГМИ (июнь 1941) направлена в Архангельскую область, ст. Няндомы, врачом по глазным болезням Няндомской районной амбулатории.

*Дальнейшая судьба неизвестна.*



**Гоголева Вера Павловна** (16 сентября 1919 г. – ?)

Из архива СГМУ:

Родилась в г. Архангельск. Отец рабочий-пекарь. Окончила 10 классов: в школе № 1 Архангельска (1927), Цигломенской средней школе № 1 Пролетарского района, средней школе № 6 им. М. Горького в Архангельске (1937). Член ВЛКСМ (1940). Поступила в АГМИ (1937). В Архангельске проживала по адресу: пр. Сталинских ударников, д. 32, фл. 4, кв. 8. По окончании АГМИ (декабрь 1941) направлена на 2-месячные курсы специализации по хирургии и общей гигиене, затем в Архангельскую область лечащим врачом.

По данным картотеки «Дорогами отцов»:

*Во время войны: старший лейтенант, награждена орденом Отечественной войны II степени, орденом Красной Звезды, несколькими медалями.*

*Дальнейшая судьба неизвестна.*

**Голицын Павел Никифорович** (2 сентября 1912 г. – 1941 г.)

Из архива СГМУ:

Родился в Ядринском районе Чувашской АССР. Из семьи крестьянина-середняка. Учился в Чувашском мед. техникуме (1929–1932). После окончания работал в Ядринской хирургической лечебнице, был секретарем райгруппкома союза медсантруда. Служил в РККА (1934–1940). Участник Финской войны (1939–1940). Поступил в АГМИ (1938). Ударник учебы. Ушел добровольцем в РККА (23 июня 1941).

По данным картотеки «Дорогами отцов»:

*Убит в бою в начале Великой Отечественной войны.*

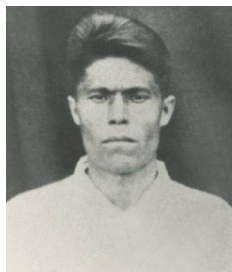

**Голенищева Лидия Ивановна** (5 апреля 1917 г. – ?)

Из архива СГМУ:

Родилась в д. Федоровская Уемского с/с Северного края. Из семьи крестьян-середняков. Окончила школу ФЗУ при Уемском кирпичном заводе, работала на производстве. Училась на рабочем факультете при Архангельском медицинском институте (1934–1936). Беспартийная. Поступила в АГМИ (1936). В Архангельске проживала по адресу: ул. Володарского, д. 50, кв. 3. По окончании АГМИ (июнь 1941) – замужем (муж – Клевцов И.В., находился на действительной военной службе в Северном флоте), имеет ребенка; направлена в Архангельскую область, Плесецкий район, ст. Плесецкая, заведующей Подинской больницей.

*Дальнейшая судьба неизвестна.*



**Голосов Тихон Алексеевич** (23 июля 1913 г. – ?)

Из архива СГМУ:

Родился в д. Малый Колым Визингского с/с Сысольского района Коми АССР. Из семьи крестьян-середняков. По национальности – коми. Окончил четыре класса сельской школы (1927), до 1932 г. работал на производстве (лесозаготовки, колхоз). Член ВЛКСМ. В конце 1932 г. поступил учиться в Визингский медрабфак (филиал рабочего факультета при Архангельском медицинском институте), который окончил в Архангельске (1936). Поступил в АГМИ (1936). В Архангельске проживал по адресу: ул. Пролетарская, д. 19, комн. 39. В годы учебы являлся военоргом, курсовым казначеем по МОПРу. По окончании АГМИ (июнь 1941) призван в РККА.

*Дальнейшая судьба неизвестна.*



**Гольдин Николай Александрович** (13 октября 1918 г. – ?)

Из архива СГМУ:

Родился в д. Шитробово Архангельского с/с Сокольского района Северного края. Из семьи рабочего. Учился в Рязанковской начальной школе, Сокольской средней школе; на рабочем факультете при Архангельском медицинском институте (1934–1936), где выдержал испытания экстерном. Беспартийный. Поступил в АГМИ (1936). В Архангельске проживал по адресу: Кузнечиха, 5-я улица, д. 39, комн. 21. В годы учебы являлся военоргом группы. По окончании АГМИ (июнь 1941) призван в РККА на Ленинградский фронт.

По данным картотеки «Дорогами отцов»:

*Во время войны – врач батальона морской пехоты, награжден 2 орденами Красной Звезды, 15 медалями. Полковник м/с. До 1975 г. работал в ЦНИИГ. Автор 38 научных работ по вопросам врачебно-лётной экспертизы и отбора космонавтов. Кавалер ордена «Знак Почета».*

*Дальнейшая судьба неизвестна.*



**Голубцов Павел Николаевич** (13 декабря 1918 г. – ?)

Из архива СГМУ:

Родился в д. Сяминьшево Миньковского с/с Леденгского района Северного края. Из семьи крестьян. Мать – Голубцова Александра Васильевна. Окончил 7-летнюю школу (1935), рабочий факультет при Архангельском медицинском институте (1936). Член ВЛКСМ. Поступил в АГМИ (1936). В Архангельске проживал по адресу: ул. Пролетарская, д. 19, комн. 36. В годы учебы являлся членом редколлегии стенгазеты, духового оркестра, участником вечеров самодеятельности. По окончании АГМИ (июнь 1941) призван в РККА.

По данным картотеки «Дорогами отцов»: *погиб в годы ВОВ.*

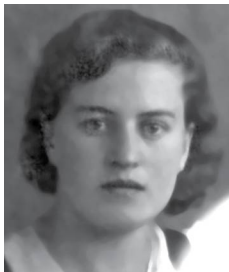

**Голубева Ираида Дмитриевна** (8 января 1915 г. – ?)

Из архива СГМУ:

Родилась на ст. Исакогорка Северного края. Из семьи рабочих. Училась в Исакогорской 7-летней школе ФЗС (1924–1931). С отличием окончила Тихвинский лесотехнический техникум (переведенный из Архангельска) по специальности «техник лесохимии по подсочке леса» (1935). Беспартийная. Поступила



в АГМИ (1936). В Архангельске жила по адресу: Кузнечиха, 5-я улица, д. 39, комн. 1. В годы учебы являлась старостой группы. По окончании АГМИ (июнь 1941) направлена в Вологодскую область, заведующей участковой Шимозерской больницей; через 2 года переведена ординатором в детскую клинику Архангельска.

*Дальнейшая судьба неизвестна.*

**Горбунова Александра Андреевна** (4 марта 1919 г. – ?)

Из архива СГМУ:

Родилась в д. Олово Суминского с/с Рослятинского района. Из семьи крестьян-середняков. Училась в Павловской начальной школе, Подболотной неполной средней школе с. Лялиньга Рослятинского района (1935), Плесецкой ФЗС, на рабочем факультете при Архангельском медицинском институте (1935–1937). Член ВЛКСМ. Поступила в АГМИ (1937). В Архангельске проживала по адресу: пр. П. Виноградова, д. 100, фл. 3, кв. 4. По окончании АГМИ (1941) направлена на 2-месячные курсы специализации по хирургии и общей гигиене, затем в Коми АССР, эпидемиологом.

*Дальнейшая судьба неизвестна.*



**Горлышева Антонина Ивановна** (14 марта 1918 г. – ?)

Из архива СГМУ:

Родилась в д. Лодьма (Кондратьевская) Часовенского с/с Приморского района. Из семьи крестьян-бедняков. Отец – Горлышев Иван Васильевич, мать – Горлышева Феодора Григорьевна. В 1920 г. семья переехала в д. Минуно Маймаксанского района л/б № 5 (Экономия). Окончила 7-летнюю школу (1934), рабочий факультет при Архангельском медицинском институте (1936). Поступила в АГМИ (1936). В Архангельске жила по адресу: ул. Пролетарская, д. 19, комн. 42. По окончании АГМИ (июнь 1941) направлена в Коми АССР, Сторожевский район, с. Боровое, заведующей участковой больницей.

*Дальнейшая судьба неизвестна.*



**Городничина (Щеглова) Лидия Ивановна** (25 марта 1919 г. – ?)

Из архива СГМУ:

Родилась в д. Косовец Враговского с/с Междуреченского района Северной области. Из семьи крестьян-середняков. Училась в Враговской на-

чальной школе (1927–1931), Шуйской средней школе (1931–1934, 1935–1936), окончила рабочий факультет при Архангельском медицинском институте (1936–1937). Член ВЛКСМ (1938). Поступила в АГМИ (1937). Во время учебы была членом курсовой редколлегии, политинформатором. Участвовала в фармакологическом, терапевтическом СНК. Совмещала учебу с работой в инфекционной больнице. В должности медсестры работала в физиотерапевтическом кабинете кожно-венерологического диспансера. Донор. В Архангельске проживала по адресу: ул. Пролетарская, д. 19, комн. 23. По окончании АГМИ (декабрь 1941) направлена на работу в Коми АССР лечащим врачом.

*Дальнейшая судьба неизвестна.*



**Горохова Антонина Вениаминовна** (июнь 1904 г. – ?)  
Из архива СГМУ:

Родилась в г. Архангельск. Из семьи рабочих. Образование 7 классов Высшего начального училища. Работала в Архторгпорту и на судоремонтном заводе «Красная кузница» в должности конторщика, делопроизводителя, счетовода (1920–1932), в судонадзоре СУРПа, вела активную общественную работу. Отец умер в 1925 г. Член союза водников. Окончила подготовительные курсы при АЛТИ (1935) и выдержала вступительные испытания. В приеме отказано за неимением мест, поэтому зачислена на 1 курс АГМИ (1935). Беспартийная. На момент поступления семейное положение – замужем (муж – Горохов Л.И.), имеет 2 детей (сын и дочь). На 2-м курсе из-за болезни предоставлено повторное обучение. В годы учебы являлась старостой группы. В Архангельске проживала по адресу: ул. Володарского, д. 26, кв. 16. По окончании АГМИ (июнь 1941) направлена заведующей детской консультацией Ломоносовского района Архангельска.

По данным картотеки «Дорогами отцов»:

*После войны работала в инфекционной больнице г. Архангельска.*

*Дальнейшая судьба неизвестна.*



**Гребнева Татьяна Зосимовна** (10 января 1919 г. – ?)  
Из архива СГМУ:

Родилась в с. Ширша Исакогорского района. Из семьи крестьян-середняков. Училась в Ширшинской начальной школе (1926–1931), окончила Исакогорскую среднюю школу (1937). Член ВЛКСМ (1938). Поступила в АГМИ (1937). В Архангельске проживала по адресу: ул. Пролетарская, д. 19, комн. 13. По окончании АГМИ (декабрь 1941) направлена в Архангельскую область лечащим врачом.

*Дальнейшая судьба неизвестна.*

**Григорьева Валентина Александровна** (10 февраля 1919 г. – ?)

Из архива СГМУ:

Родилась на ст. Исакогорка. Из семьи рабочего ж/д мастерских. Родители из Вологды. Отец – столяр, вагонный мастер, старший осмотровик, умер в 1930 г. Мать работала сестрой в детской комнате при станции Архангельск. Член ВЛКСМ (1935). Окончила Исакогорскую ж/д среднюю школу (1937). Поступила в АГМИ (1937). В Архангельске проживала по адресу: ул. Пролетарская, д. 19, комн. 13. По окончании АГМИ (декабрь 1941) направлена в Архангельскую область санитарным врачом.

*Дальнейшая судьба неизвестна.*



**Григорьева Глафира Павловна** (10 октября 1910 г. – ?)

Из архива СГМУ:

Родилась в д. Лодыжинская Никифоровского с/с Вельского района Северного края. Из семьи крестьян-середняков. Образование: Морозовская школа-семилетка (1930), Архангельский медицинский техникум, отделение Охраны материнства и младенчества (1932). Работала сестрой-инструктором в детских яслях л/з № 12, инструктором ОММ в Крайздравотделе (1932–1935). Член союза МСПТ (1932), военнообязанная, беспартийная. Поступила в АГМИ (1935). В Архангельске проживала по адресу: л/з № 3 им. В.И. Ленина, пр. Комсомольский, д. 9, кв. 4. Ударница учебы. Во время учебы предоставлялся декретный отпуск. По окончании АГМИ (июнь 1941) – замужем (муж – преподаватель истории в средней школе), имеет двоих детей; направлена педиатром детской консультации при л/з № 3 Архангельска. Состояла на воинском учете с 1932 г.

*Дальнейшая судьба неизвестна.*



**Гробищева Августа Васильевна** (30 декабря 1919 г. – ?)

Из архива СГМУ:

Родилась в д. Увал Лапшинского с/с В-Вохомского района Северной области. Из крестьянской семьи. Училась в 7-летней школе (1935), Грязовецком техникуме механизации с/х, на рабфаке при Кировском пединституте (1937). Член ВЛКСМ (1939). Поступила в АГМИ (1937). В Архангельске проживала по адресу: ул. Пролетарская, д. 19, комн. 12. По окончании АГМИ (декабрь 1941) направлена в Архангельскую область лечащим врачом.

*Дальнейшая судьба неизвестна.*





**Гумениук Надежда Викентьевна** (19 июня 1915 г. – ?)

Из архива СГМУ:

Родилась на Украине. Дочь крестьянина. Окончила трудовую 7-летнюю школу ФЗС в местечке Волочиск (1931). Переведена на 2 курс АГМИ из Харьковского медицинского института (лечебный факультет) в связи с переездом семьи. Беспартийная. Поступила в АГМИ (1936). На момент поступления семейное положение – замужем. В Архангельске проживала по адресу: ул. Урицкого, д. 42, кв. 5. По окончании АГМИ (июнь 1941) направлена в Архангельский санбакинститут врачом-бактериологом.

*Дальнейшая судьба неизвестна.*

**Данилова Вера Павловна** (1919 г. – ?)

Из архива СГМУ:

Родилась в г. Пенза. В годы учебы комсорг, военорг и уполномоченный Осоавиахима. По окончании АГМИ (декабрь 1941) – замужем (муж военврач III ранга, работал на о. Кильдин), имеет ребенка; направлена на организаторскую работу в Архангельске.

*Дальнейшая судьба неизвестна.*



**Дмитриева Парасковья Тимофеевна** (8 августа 1917 г. – ?)

Из архива СГМУ:

Родилась в д. Менечи Хаврогорского с/с Емецкого района Северной области. Из семьи крестьян. Окончила 7 классов Зачачьевской ШКМ Емецкого района (1932–1935) и рабочий факультет при Архангельском медицинском институте (1937), где вела большую общественную работу. Член ВЛКСМ (1937). Поступила в АГМИ (1937). В Архангельске проживала по адресу: Кузнечиха, 5-я улица, д. 39, комн. 18. По окончании АГМИ (декабрь 1941) направлена лечащим врачом в Коми АССР, с назначением не согласилась, желала работать в Вологде.

*Дальнейшая судьба неизвестна.*

**Дмитренко Никита Терентьевич** (31 января 1919 г. – ?)

Из архива СГМУ:

Родился в с. Кивачевке Теплицкого района Винницкой области. Из крестьянской семьи. По национальности – украинец. Беспартийный. Окончил неполную среднюю школу с. Кивачевка (1927–1934). Отец в 1929–1932 гг. работал в Архангельске, был осужден на трудоисправительные работы и отправлен в г. Чибью Коми АССР. Отец в 1937 г. был реабилитирован в гражданских правах. Окончил среднюю школу по месту осуждения отца (1937). Беспартийный. Поступил в АГМИ (1937). В Архангельске проживал по адресу: ул. Пролетарская, д. 19, комн. 11. По окончании АГМИ (декабрь 1941) призван в РККА.



По данным картотеки «Дорогами отцов»:

*Майор м/с, награжден орденом Красной Звезды, медалями.*

*Дальнейшая судьба неизвестна.*

**Дмитревская Вера Владимировна** (20 сентября 1918 г. – ?)

Из архива СГМУ:

Родилась в г. Вологда. Отец – юрист, мать – преподаватель средней школы. Окончила Вологодскую школу № 6 (1936). Член ВЛКСМ. Поступила в АГМИ (1936). В Архангельске проживала по адресу: ул. Пролетарская, д. 19, комн. 17. По окончании АГМИ (декабрь 1941) направлена на 2-месячные курсы специализации по хирургии и общей гигиене, затем в Коми АССР лечащим врачом.



*Дальнейшая судьба неизвестна.*

**Дмитрова Нина Васильевна** (18 декабря 1917 г. – ?)

Из архива СГМУ:

Родилась в д. Гавриловская Ляховского с/с Черевковского района Северного края. Из семьи крестьян-бедняков. Мать умерла в 1924 г., отец – в 1929 г. Рано осталась сиротой на иждивении брата (военного) и сестры. Окончила 7 классов в Архангельске (1934), рабочий факультет при Архангельском медицинском институте (1936). Член ВЛКСМ. Поступила в АГМИ



(1936). В Архангельске проживала по адресу: Кузнечиха, 5-я улица, д. 39, комн. 17. По окончании АГМИ (декабрь 1941) направлена в Архангельскую область лечащим врачом.

*Дальнейшая судьба неизвестна.*



**Добрынякин Петр Федорович** (15 сентября 1913 г. – ?)

Из архива СГМУ:

Родился в г. Ленинград. В 1918–1924 гг. семья проживала в деревне, отец занимался земледелием. Вернувшись в Ленинград, окончил 7 классов (1930). Поступил в Военно-морское училище, отчислен из-за плохого зрения; учился в машиностроительном техникуме (1931–1932), не закончил из-за материального положения. Работал метеорологом в Гидрологическом научно-исследовательском институте, на заводах им. Калинина, № 6 и «Двигатель». Учился на рабфаке (1935) и курсах по подготовке в 1-й ЛМИ (1936). Член ВЛКСМ, кандидат ВКП(б). Поступил в АГМИ (1936). В Архангельске проживал по адресу: ул. Пролетарская, д. 19, комн. 25. По окончании АГМИ (июнь 1941) направлен ординатором-психиатром в психиатрическую больницу Архангельска, затем мобилизован в РККА.

По данным картотеки «Дорогами отцов»:

*Направлен на Волховский фронт в действующую армию, на 2-й Украинский фронт, был командиром санитарной роты 131 сп 71 СД. Был ранен в 1943 г., лишился ноги по верхнюю треть. Закончил воевать в 1944 г. в Оренбургской области. Капитан м/с. В дальнейшем жил и работал в Ленинградской области.*

*Дальнейшая судьба неизвестна.*



**Догадина Нина Николаевна** (8 января 1912 г. – ?)

Из архива СГМУ:

Родилась в д. Хорхорино Турундаевского с/с Вологодского района. Из крестьянской семьи. Окончила Вологодскую 9-летнюю школу № 1 (1923–1927) и Вологодский медицинский техникум с присвоением квалификации акушерки (1927–1930). Работала акушеркой в Онежском районе (1930–1932) и в г. Турткуль ККАССР (1932–1934); фельдшерницей в хирургическом отделении Вологодской горбольницы. Беспартийная. Поступила в АГМИ (1936). На момент поступления семейное положение – девица.

В Архангельске проживала по адресу: ул. Пролетарская, д. 19, комн. 33. По окончании АГМИ (июнь 1941) направлена в Архангельскую область, Мезенский район, с. Койдино, заведующей участковой амбулаторией.

*Дальнейшая судьба неизвестна.*

**Дуракина Нина Гавриловна** (26 ноября 1917 г. – ?)

Из архива СГМУ:

Родилась в г. Пинега Архангельской губернии. Отец до революции служил в полиции, затем работал в разных организациях, умер в 1933 г. По окончании Архангельской десятилетней образцовой школы № 6 (1935) работала в Архангельской фельдшерской школе секретарем учебной части. Беспартийная. Поступила в АГМИ (1936). В Архангельске проживала по адресу:



ул. Поморская, д. 30, кв. 2. Отличница учебы. По окончании АГМИ (июнь 1941) направлена в Архангельскую область, Пинежский район, заведующей Труфоногорской больницей. *В годы ВОВ – военный хирург в госпиталях. Награждена орденами Красной Звезды и Боевого Красного Знамени и медалями. С 1948 г. – хирург, заведующая отделением областной больницы г. Тула.*

*Дальнейшая судьба неизвестна.*

**Едемская Екатерина Ивановна** (10 октября 1919 г. – ?)

Из архива СГМУ:

Родилась в д. Данилово Шенкурского района Северной области. Отец из крестьян, работал заместителем главного бухгалтера в Севлеспродторге. Окончила полную среднюю школу № 19 Архангельска (1937). Беспартийная. Поступила в АГМИ (1937). В Архангельске проживала по адресу: пр. Петроградский, д. 31, кв. 2. Ударница учебы. По окончании АГМИ (декабрь 1941) направлена в Коми АССР лечащим врачом.



*Дальнейшая судьба неизвестна.*

**Елохина Александра Дмитриевна** (17 ноября 1913 г. – январь 2006 г.)

Из архива СГМУ:

Родилась в д. Подугорье Палаузского с/с Сысольского района Коми АССР Северного края. По национальности – коми. В 1920 г. осталась сиротой, находилась на иждивении дяди. Училась в сельской

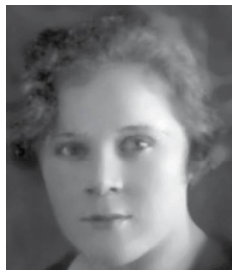

начальной школе (1921–1925), в Койгородской 7-летней школе (1926–1929), Сыктывкарском медицинском техникуме (1930–1933). Член ВЛКСМ (1930), военнообязанная, вела активную общественную работу. Работала инструктором ОММ при Сыктывкарском райздравотделе (1933), акушеркой Устьянской райбольницы (1933–1934), медсестрой терапевтического отделения Сыктывкарской областной больницы (1935), медсестрой хирургическо-гинекологического отделения в больнице л/з № 3 им. В.И. Ленина (1936), акушеркой родильного отделения Маймаксанской районной больницы (1936). Поступила в АГМИ (1937). В Архангельске проживала по адресу: 7-я улица, д. 32, комн. 24. Ударница учебы. По окончании АГМИ (декабрь 1941) – замужем (муж – военнослужащий, состоял в штате АВО); направлена в Архангельскую область лечачим врачом.

По данным картотеки «Дорогами отцов»:

*В 1941 г., получив диплом врача-лечебника, приступила к работе на Архангельской областной станции переливания крови. Награждена медалями «За оборону Советского Заполярья», «За доблестный труд 1941–1945 гг.». С 1947 по 1969 г. – главный врач, затем – врач АОСПК. Отличник здравоохранения.*



### **Епечурина (Маркова) Мария Платоновна**

(11 февраля (28 января) 1913 г. – ?)

Из архива СГМУ:

Родилась в г. Вологда. С 5 лет воспитывалась в детском доме. Окончила Вологодскую единую трудовую школу второй ступени № 1 (1929), Вологодский медицинский техникум (1929–1931). Работала акушеркой в Вологодском роддоме. Беспартийная, военнообязанная. В 1932 г. переехала в Архангельск по месту службы мужа (служил в РККА, затем автомехаником в тресте Севмаслопром). Работала акушеркой в амбулатории № 5 СВОЗ Исакогорки, медпункте л/з № 8. Поступила в АГМИ (1935). В Архангельске проживала по адресу: Соломбала, ул. Таймырская, д. 2, кв. 2. Оставлена на повторное обучение из-за болезни (обострение туберкулеза легких). По окончании АГМИ (июнь 1941) имеет ребенка 9 лет; направлена в Архангельскую область, п. Соловки, заведующей амбулаторией.

По данным картотеки «Дорогами отцов»:

*В годы ВОВ направлена на работу в инфекционную больницу, затем – эвакогоспиталь 4849. Работала в сельской больнице в Лешуконском р-не, затем была ординатором стационара, с 1948 г. – в г. Ленинграде в РЗО.*



**Ерёмина Евгения Петровна** (17(4) декабря 1918 г. – ?)

Из архива СГМУ:

Родилась в Старо-Домузлянском с/с Мелитопольского округа Ивановского района. Из семьи крестьян. Впоследствии отец работал в отделе заготзернохлебпродуктов. В 1931 г. приехала на Бакарицу Исакогорского района. Окончила 7-летнюю школу п. Лисестрово, Исакогорскую среднюю школу (1936). Поступила в АГМИ (1936). В Архангельске проживала по адресу: Исакогорский район, л/б № 3 Севлеса, д. 22, кв. 1; Кузнечиха, 5-я улица, д. 39, комн. 3. По окончании АГМИ (июнь 1941) направлена в Архангельскую область, Карпогорский район, с. Веркола, заведующей врачебной амбулаторией.



По данным картотеки «Дорогами отцов»:

*Ерёмина Е.П. была направлена в Карпогорский р-н с. Веркола врачом участковой больницы. В 1941–1943 гг. работала врачом станции переливания крови в Архангельске. В 1943–1944 гг. ЭГ № 2525, хирург. Награждена медалями, отличник здравоохранения. В 1944 г. работала в горбольнице № 14 хирургом.*

*Дальнейшая судьба неизвестна.*

**Ермолина Зоя Павловна** (1919 г., г. Никольск Вологодской обл. – ?)

Документы в архиве СГМУ отсутствуют.

**Ершова Валентина Яковлевна** (1916 г., Чувашская республика, Ульяновская обл. – ?).

Документы в архиве СГМУ отсутствуют.

**Жвакина Екатерина Прокопьевна** (1919 г. – ?)

Из архива СГМУ:

Родилась в г. Архангельск. Из семьи служащих. Отец – экспедитор на л/з № 22 (умер в 1930 г.). В 1934 г. умерла мать. Находилась на иждивении брата. Училась в 9-летней школе при л/з № 25 Архангельска (1928–1935). Окончила рабочий факультет при Архангельском медицинском институте (1936). Поступила в АГМИ (1936). По окончании АГМИ (декабрь 1941) направлена в Архангельскую область лечащим врачом.

*Дальнейшая судьба неизвестна.*



**Жданова Александра Прокопьевна** (12 ноября 1918 г. – ?)

Из архива СГМУ:

Родилась в д. Фоминская Вершининского с/с Черевковского района Северного края. Из семьи крестьян-середняков. Отец работал плотником в конторе дорожно-сушильных работ, инвалид 3 группы. Училась в сельской школе, 1-й и 10-й школах Архангельска (1935). Окончила рабочий факультет при Архангельском медицинском институте (1937). Поступила в АГМИ (1937). В Архангельске проживала по адресу: ул. Вологодская, база № 1 Архдорсушки, кв. 20; ул. Обводный канал, д. 87, кв. 15. По окончании АГМИ (декабрь 1941) направлена в Коми АССР санитарным врачом.

*Дальнейшая судьба неизвестна.*



**Жук Михаил Александрович** (14 ноября 1917 г. – ?)

Из архива СГМУ:

Родился в местечке Тимковичи Копыльского района Белорусской ССР. Из семьи почтового служащего. По национальности – белорус. Мать умерла в 1918 г. Окончил 7 классов в белорусской неполной средней школе (1926–1934), 8–9 классы – в Вологодской средней школе № 5. Выдержал испытания экстерном при Архангельском медицинском рабфаке (1936). Член ВЛКСМ (1936). Поступил в АГМИ (1936). В Архангельске проживал по адресу: Кузнечиха, 5-я улица, д. 39, комн. 4. В годы учебы являлся членом группы самозащиты по институту. По окончании АГМИ (июнь 1941) призван в РККА.

По данным картотеки «Дорогами отцов»:

*Во время войны был батальонным врачом 12-й отдельной краснознаменной бригады. Подполковник м/с, награжден орденом Красной Звезды, 6 медалями.*

*Дальнейшая судьба неизвестна.*

**Журавлева Вера Александровна** (28 декабря 1917 г. – ?)

Из архива СГМУ:

Родилась в Кирилловском районе Ленинградской области. Отец крестьянин, затем рабочий-слесарь. В 1929 г. семья переехала в Архангельск. Училась в средней школе № 4 Кировского района Архангельска (1936), в 9 классе перешла на рабфак при АГМИ, где выдержала испытания экстерном

(1936). Член ВЛКСМ (1933). Поступила в АГМИ (1936). В Архангельске проживала по адресу: Соломбала, Набережная, д. 27, кв. 1. По окончании АГМИ (июнь 1941) – замужем (муж в РККА), имеет ребенка; направлена в Котлас заведующей эпидемстанцией.

*Дальнейшая судьба неизвестна.*

**Журавлева Вера Аркадьевна** (31 июля 1918 г. – ?)

Из архива СГМУ:

Родилась в с. Устье Усть-Кубинского района Северного края. Из семьи служащих. Отец – А.М. Журавлев начальник ОРС лесозавода № 16–17 им. Молотова. Окончила 9 классов образцовой средней школы № 6 Архангельска (1935). Беспартийная. Поступила в АГМИ (1935). В Архангельске проживала по адресу: пр. Петроградский, д. 57, фл.2, кв. 1. На 2-м курсе предоставлено повторное обучение. По окончании АГМИ (июнь 1941) – замужем (муж работал в облсовете Архангельского общества «Спартак»), имеет двоих детей, направлена педиатром в детскую поликлинику Октябрьского района Архангельска.



По данным картотеки «Дорогами отцов»:

*После войны работала хирургом в 1-й городской клинической больнице г. Архангельска и АОКБ.*

*Дальнейшая судьба неизвестна.*

**Жураховский Николай Александрович** (23 января 1905 г. – январь 1963 г., Архангельск)

Из архива СГМУ:

Родился в Ромне, Украина. Сын служащего. Учился в Севастопольской советской трудовой школе 2 ступени № 7 им. К. Маркса (1921). Бывший рабочий. Член ВКП(б) (1926). Перевелся на 3 курс АГМИ из Крымского медицинского института им. И.В. Сталина (1938), где проводил большую общественно-политическую работу. В Архангельске проживал по адресу: ул. Пролетарская, д. 19, комн. 40. По окончании АГМИ (июнь 1941) направлен заведующим Вологодской поликлиникой, затем мобилизован в РККА.



По данным архива СГМУ: *Находился в частях 58 и 60 действующих армий в должностях нач-к госпиталя, нач-к леч.-эвакуационного обеспечения ГОПЭПа, нач. администрации медицинской части эвакогоспиталя и нач-к лечебного отдела ПЭПа. Воевал в Польше, Чехословакии, Германии.*

В 1945 г. демобилизовался по состоянию здоровья. Майор м/с. Награжден орденами Отечественной войны II степени и Красной Звезды, 3 медалями (в т.ч. «За победу над Германией в Великой Отечественной войне 1941–1945 гг.»). С 1945 г. – главврач санатория им. Семашко (г. Симеиз, Крым, зав. врачебным участком (Архангельск). С 1946 по 1963 г. – ассистент кафедры судебной медицины АГМИ. В 1951 г. заместитель декана лечебного факультета АГМИ.



**Задорина Павла Алексеевна** (2 июля 1917 г. – ?)

Из архива СГМУ:

Родилась в д. Мельниковская Шенкурского района. Из крестьянской семьи. Училась в начальной школе Архангельска, Шенкурской средней полной школе, ФЗС в Вологде, школе № 19 Архангельска. Ударница учебы, активистка, беспартийная. Родители умерли, отец – в 1927, мать – в 1934. Выдержала испытания экстерном при Архангельском медицинском рабфаке (1936). Поступила в АГМИ (1936). В Архангельске проживала по адресу: Кузнечиха, 5-я улица, д. 39, комн. 6. По окончании АГМИ (июнь 1941) направлена в Архангельскую область, Красноборский район, заведующей тубпунктом.

*Дальнейшая судьба неизвестна.*



**Занина Валентина Васильевна** (8 февраля 1917 г. – ?)

Из архива СГМУ:

Родилась в д. Леднинская Шадринского с/с Вельского района. Из семьи крестьян-середняков. Окончила Шадринскую сельскую школу (1929), Вельскую 7-летнюю школу (1931), Вельский сельскохозяйственный техникум по специальности зоотехника племенного дела по крупному рогатому скоту (1935). Работала в Лежском райзо, зоотехником в Вельском районе. Беспартийная. Поступила в АГМИ (1937). В Архангельске проживала по адресу: Соломбала, ул. Левачева, д. 47, кв. 2. По окончании АГМИ (декабрь 1941) направлена на 2-месячные курсы специализации по хирургии и общей гигиене, затем в Архангельскую область санитарным врачом. С назначением не согласилась, дальнейших данных о распределении нет.

*Дальнейшая судьба неизвестна.*

**Заозерский Александр Георгиевич** (29 сентября 1916 г. – ?)

Из архива СГМУ:

Родился в г. Архангельск. Родители занимались сельским хозяйством в д. Большая Слудка Котласского района, затем отец – Заозерский Георгий Гаврилович – водник при л/з № 29. Учился в 7 Маймаксанской средней школе (1934), работал рубщиком на л/з № 29, ударник труда, член ВЛКСМ. По направлению комсомольской ячейки л/з № 2 окончил рабочий факультет при Архангельском медицинском институте (1935), где был секретарем профкома. Поступил в АГМИ (1935). В Архангельске проживал по адресу: Кузнечиха, 5-я улица, д. 39, комн. 48. В годы учебы являлся председателем шашечно-шахматного кружка. На 2-м курсе предоставлено повторное обучение. По окончании АГМИ (июнь 1941) квалификация врача присвоена в июле, затем призван в РККА.



По данным картотеки «Дорогами отцов»:

*Воевал на Волховском фронте. Подполковник м/с, награжден орденом Красной Звезды и 12 медалями. После ВОВ преподавал в Башкирском ГМИ. Ветеран труда и Вооруженных Сил СССР.*

*Дальнейшая судьба неизвестна.*

**Заостровская (Якуничева) Анна Григорьевна** (октябрь 1918 г. – ?)

Из архива СГМУ:

Родилась в д. Шаткурга Черевковского с/с Устьянского района Северного края. Из крестьянской семьи. Отец, бывший политзаключенный (удостоверение № 127) – служащий Архангельской МРК Заготзерно, начальник базы. Окончила Шаткургскую начальную и Строевскую среднюю школу Устьянского района (1934), рабочий факультет при Архангельском медицинском институте (1935). Член ВЛКСМ. Поступила в АГМИ (1935). В Архангельске проживала по адресу: ул. Северо-Двинская, д. 23, кв. 15; пр. Сталинских ударников, д. 32, фл. 2, кв. 13. На 2-м курсе предоставлено повторное обучение по стоянию здоровья (туберкулез легких). По окончании АГМИ (июнь 1941) – замужем (муж – Якуничев Н.А., инспектор по культурно-массовой работе в Лесхимсоюзе), имеет инвалидность 3 группы (туберкулез). Комиссия по распределению врачей весеннего выпуска 1941 г. постановила дать отсрочку на распределение по состоянию здоровья на 1 год, с последующим назначением на работу в среднюю полосу СССР.

*Дальнейшая судьба неизвестна.*

**Зашляхтина Августа Петровна (1908 г. – ?)**

Из архива СГМУ:

Родилась в Вологодском районе. Из крестьян-бедняков. Окончила рабфак при Вологодском молочном институте (1933). В Вологде проживала по адресу: ул. Герцена, д. 52, кв. 2. На учебу направлена крайкомом ВЛКСМ. Поступила в АГМИ (1934). В сентябре 1935 г. во время тяжелой болезни и лечения в больнице исключена из АГМИ как «антисоветский элемент», подвергалась аресту органами НКВД по ст. 58-10 ч.1 УК (контрреволюционная агитация); затем приказ изменен «за нарушение внутреннего распорядка в общежитии», а дело по обвинению прекращено за отсутствием в действиях состава преступления». В 1936 г. Нарсудом Архангельска по ст. 166-а (похищение огнестрельного оружия) приговорена к «исправительно-трудовым работам сроком 1 год по месту учебы или работы с вычетом 25% заработка» (1936). Работала в Детском туберкулезном санатории Архангельска (пр. П. Виноградова, д. 92). В 1938 г. «по представленным справкам в предъявленных ей обвинениях реабилитирована и восстановлена в члены ВЛКСМ». По ходатайству Всесоюзного комитета по высшей школе восстановлена на 2 курс АГМИ. В Архангельске проживала по адресу: Кузнечиха, 5-я улица, д. 39, комн. 3. По окончании АГМИ (декабрь 1941) направлена в Сыктывкар, Коми АССР, лечащим врачом.

*Дальнейшая судьба неизвестна.*



**Звонкова Антонина Давидовна (26 февраля 1919 г. – ?)**

Из архива СГМУ:

Родилась в г. Архангельск. Отец слесарь судоремонтного завода «Красная кузница», строгаль по металлу л/з № 8, инвалид 3-й группы. Окончила Соломбальскую среднюю школу № 9 (1937). Член ВЛКСМ. Поступила в АГМИ (1937). В Архангельске проживала по адресу: Соломбала, ул. Валявкина, д. 8, кв. 3. По окончании АГМИ (декабрь 1941) направлена в Архангельскую область лечащим врачом.

*Дальнейшая судьба неизвестна.*

**Зеленина Татьяна Андреевна** (декабрь 1917 г. – ?)

Из архива СГМУ:

Родилась в г. Архангельск. Отец – писарь, экспедитор на л/з № 8, мать – акушерка в роддоме им. Амосовой. Училась в Кегостровской школе (1931–1935), Солombsальской средней школе № 9 (1937). Беспартийная. Поступила в АГМИ (1937). Вела активную общественно-политическую работу, член МОПРа и Осоавиахима, состояла в парашютном кружке. Была комсоргом группы. В Архангельске проживала по адресу: Солombsала, ул. Валявкина, д. 16, кв. 8; 5-я улица, д. 39, комн. 3. По окончании АГМИ (декабрь 1941) – замужем (муж – лейтенант ВВФ); направлена в Архангельскую область лечащим врачом.

По данным штаба «Дорогами отцов»: *убита в бою.*



**Зеленина Милица Николаевна** (19 июня 1916 г. – ?)

Из архива СГМУ:

Родилась в г. Архангельск. Отец отборщик в Севкрайпотребсоюзе. Училась в 1-й Советской школе (1924–1930), школе № 6 (1930–1931), окончила девять классов 2-й ФЗД школы (1934). Беспартийная. Поступила в АГМИ, исключена из института «за сокрытие социального происхождения, как дочь лишенца (бывшего торговца) и дачу ложных сведений». Работала счетоводом в Севкраймехторге (1934–1935) и Экспортгесе (1935–1936). Восстановлена в 1936 г. на 1 курс (отец восстановлен в правах в 1930 г.). В Архангельске проживала по адресу: ул. Поморская, д. 52, кв. 1. По окончании АГМИ (июнь 1941) направлена в Архангельскую область, с. Дальск, заведующей малярийным пунктом.

*Дальнейшая судьба неизвестна.*

**Злобина Александра Николаевна** (1919 г. – ?)

Из архива СГМУ:

Родилась в д. Плесо Лермонтовского с/с Подосиновского района Северного края. Родители занимались сельским хозяйством, затем отец – заготовкой леса. Училась в школе колхозной молодежи в Подосинове, окончила Нарьян-Марскую среднюю школу Ненецкого округа Севкрая (1937). Член ВЛКСМ (1933). Поступила в АГМИ (1937). Во время учебы была старостой группы. В Архангельске проживала по адресу: ул. Пролетарская, д. 19, комн. 17. По окончании АГМИ с отличием (декабрь 1941) направлена в Коми АССР.

*Дальнейшая судьба неизвестна.*





**Зорина (Пешкова) Елена Николаевна**

(19 мая 1919 г. – ?)

Из архива СГМУ:

Родилась в д. Нестюковская Нижне-Устькулойского с/с Вельского района Северного края. Родители занимались сельским хозяйством. Отец умер в 1922 г. Окончила начальную школу, Вельскую среднюю школу (1936). Беспартийная. Поступила в АГМИ (1936). В Архангельске проживала по адресу: ул. Пролетарская, д. 19, комн. 27. По окончании АГМИ (декабрь

1941) – замужем (муж работал в органах НКВД Архангельска); направлена в Архангельскую область лечащим врачом.

*Дальнейшая судьба неизвестна.*



**Зуев Евгений Иванович** (2 февраля 1919 г. – 1945 г.)

Из архива СГМУ:

Родился в с. Андреевское Шимингско-Прилуцкого с/с Березниковского района. Из крестьян-бедняков. В 1926 г. семья переехала в Архангельск, отец – служащий л/з № 5,6,7. Окончил Цигломенскую среднюю школу № 1 (1937). Учился на «отлично», являлся членом Октябрьского райкома ВЛКСМ (1935). Поступил в АГМИ (1937). В Архангельске проживал по адресу: Кузнечиха, 5-я улица, д. 39, комн. 13. Отличник учебы,

сталинский стипендиат. По окончании АГМИ с отличием (декабрь 1941) – женат (жена – студентка АГМИ, однокурсница, Зуева Мария Михайловна); призван в РККА.

По данным картотеки «Дорогами отцов»: умер в 1945 г. после тяжелого ранения.



**Зуева (Новикова) Мария Михайловна** (июнь 1918 г. – ?)

Из архива СГМУ:

Родилась в г. Тула. Отец занимался сельским хозяйством, работал на 1-м Тульском государственном оружейном заводе. Окончила сельскую школу, ФЗС, Тульскую среднюю школу № 8 (1936). Поступила в АГМИ (1936). По окончании АГМИ (июнь 1941) – замужем (муж – студент АГМИ, однокурсник, Зуев Евгений Иванович); направлена в Архангельскую область лечащим врачом.

*Дальнейшая судьба неизвестна.*



**Зязина Нина Ивановна** (27 июля 1919 г. – ?)

Из архива СГМУ:

Родилась в г. Вологда. Отец – продавец в ОРСе 5-й Северной ж/д, мать – дошкольный работник. Училась в школах № 16, 5, выдержала испытания экстерном при Архангельском медицинском рабфаке (1936). Поступила в АГМИ (1936). В Архангельске проживала по адресу: Кузнечиха, 5-я улица, д. 39, комн. 5. В годы учебы исполняла обязанности старосты. По окончании АГМИ (июнь 1941) направлена в Архангельскую область, Подосиновский район, заведующей врачебной амбулаторией.

*Дальнейшая судьба неизвестна.*



**Игумнова Ульяна Ивановна** (1918 г. – ?)

Из архива СГМУ:

Родилась в д. Копытово В.-Матигорского с/с Холмогорского района Архангельской области. Из крестьянской семьи. Поступила в АГМИ (1936). Во время учебы в АГМИ профорг группы, состояла в кожно-венерологическом СНК. По окончании АГМИ (декабрь 1941 г.) направлена на работу в Архангельскую область лечащим врачом.

*Дальнейшая судьба неизвестна.*

**Иванова Людмила Михайловна** (13 июня 1918 г. – ?)

Из архива СГМУ:

Родилась в г. Ставрополь (Ворошиловск) Северо-Кавказского края. Отец счетчик, мать учительница. Семья переезжала в Новороссийск, Мезень. Окончила Архангельскую образцовую школу № 6 (1936). В школе руководила кружком по математике. Беспартийная. Поступила в АГМИ (1936). В Архангельске проживала по адресу: ул. Пролетарская, д. 19, комн. 42. В годы учебы исполняла обязанности старосты, являлась ударником учебы. По окончании АГМИ (28.06.1941) – замужем (муж – студент АГМИ, Тюрин), имеет ребенка; комиссией по распределению дана отсрочка по беременности и на кормление ребенка с направлением на это время в Новороссийск.

*Дальнейшая судьба неизвестна.*





**Иванова (Илличевская) Елена Вениаминовна**  
(20 мая 1919 г. – ?)

Из архива СГМУ:

Родилась в г. Днепропетровск. Окончила рабочий факультет при Архангельском медицинском институте. Член ВЛКСМ. Поступила в АГМИ (1936). В Архангельске проживала по адресу: пр. П. Виноградова, д. 101, кв. 1. Ударник учебы. По окончании АГМИ (1941) – замужем (муж – инженер в Сыктывкаре); направлена в Сыктывкар окулистом, затем путевка изменена на Архангельск в связи с переводом мужа.

*Дальнейшая судьба неизвестна.*



**Инькова Нина Александровна** (1916 г. – ?)

Из архива СГМУ:

Родилась в г. Самара (Куйбышев) Самарской губернии. Из семьи служащих. Беспартийная. Перевелась на 5 курс АГМИ из Башкирского медицинского института в феврале 1941 г. На момент поступления семейное положение – замужем. В Архангельске проживала по адресу: ул. Пролетарская, д. 19, комн. 13. По окончании АГМИ (26.06.1941) направлена заведующей амбулатории в п. Икса Няндомского района Архангельской области.

*Дальнейшая судьба неизвестна.*



**Ипатов Александр Александрович** (23 марта 1915 г. – ?)

Из архива СГМУ:

Родился в Дмитриевском с/с Черевковского района. Из крестьянской семьи. Учился три года в сельской школе, работал учеником бухгалтера, командирован на рабфак при Архангельском медицинском институте (1934). Член ВКП(б) (1940). Поступил в АГМИ (1934). В Архангельске проживал по адресу:

ул. Садовая, д. 7, кв. 1. Во время учебы предоставлялось повторное обучение на 1 и 2 курсе (по болезни). Комсорг и политинформатор. По окончании АГМИ (июнь 1941) – женат (жена – работница столовой АГМИ), имел малолетнего ребенка; призван в РККА.

*Дальнейшая судьба неизвестна.*

**Исеева Роза Хамзиновна** (15 октября 1914 г. – ?)

Из архива СГМУ:

Родилась в д. Атемино Дуниковского с/с Теньгушевского района Средне-Волжского края. Из семьи крестьян. В Архангельск прибыла из Ленинграда. Беспартийная. На момент поступления семейное положение – замужем (муж – аспирант факультета советского права, Ленинград), имеет ребенка. Поступила в АГМИ (1936). В Архангельске проживала по адресу: ул. Володарского, д. 31, кв. 3. По окончании АГМИ (1941) комиссией по распределению предоставлена отсрочка по рождению ребенка; направлена в Ленинградскую область, Чудовский район, с. Чудово, врачом амбулатории со специализацией по отоларингологии.

*После войны была главврачом больницы облздравотдела г. Архангельска (Департамента здравоохранения Архангельска).*

*Дальнейшая судьба неизвестна.*



**Иконников Алексей Николаевич** (1907 – ?)

Беспартийный. По окончании АГМИ (декабрь 1941) призван в РККА.

*Дальнейшая судьба неизвестна.*

**Кабанова (Кузьмина) Надежда Васильевна** (25 августа 1917 г. – ?)

Из архива СГМУ:

Родилась в г. Архангельск. Из семьи рабочего. Окончив Кадниковскую ШКМ Сокольского района (1933), работала на Кадниковском льнообрабатывающем заводе. Окончила рабфак при Вологодском сельскохозяйственном институте (1935–1937). Беспартийная. Поступила в АГМИ (1937). В Архангельске проживала по адресу: ул. Пролетарская, д. 19, комн. 37. По окончании АГМИ (декабрь 1941) – замужем (муж – врач III ранга в санчасти НКВД Архангельска); направлена в Архангельскую область лечащим врачом.

*Дальнейшая судьба неизвестна.*



**Казакова Надежда Флоровна** (17 сентября 1917 г. – ?)

Из архива СГМУ:

Родилась в г. Архангельск. Отец работал старшим баржевым баржи № 22 в Архангельском торговом порту. Окончила 7-ю ФЗД среднюю школу



(1927–1934), рабочий факультет при Архангельском медицинском институте (1934–1937). Беспартийная. Поступила в АГМИ (1937). В Архангельске проживала по адресу: пр. Петроградский, д. 57, кв. 2. По окончании АГМИ (декабрь 1941) направлена в Архангельскую область лечащим врачом.

*Дальнейшая судьба неизвестна.*



**Кавадеева Анна Павловна** (22 декабря 1918 г. – ?)

Из архива СГМУ:

Родилась в Ломоносовском с/с Холмогорского района Северного края. Из крестьянской семьи, мать – сталинская ударница в животноводстве, получала персональную пенсию. Окончила рабочий факультет при Архангельском медицинском институте (1936). Член ВЛКСМ. Поступила в АГМИ (1936). В Архангельске проживала по адресу: ул. Свободы, д. 18, кв.

5. По окончании АГМИ (июнь 1941) направлена в Архангельскую область, п. Рикасиха, эпидемиологом.

*Дальнейшая судьба неизвестна.*



**Калашникова (Казаква) Валентина Федоровна** (20 января 1918 г. – ?)

Из архива СГМУ:

Родилась в г. Архангельск. Из семьи рабочих. Окончила среднюю школу № 4 ФЗС Архангельска (1933), рабочий факультет при Архангельском медицинском институте (1935). Член ВЛКСМ и профсоюза водников. Поступила в АГМИ (1935). На 1 курсе отчислялась по собственному желанию. В Архангельске проживала по адресу: пр. Новгородский, д. 68, кв. 7; ул. Володарского, д. 36, фл. 1, кв. 2. По окончании АГМИ (июнь 1941) – замужем (муж – Калашников О.Г.), имеет ребенка; направлена в Архангельск государственным санитарным инспектором Соломбальского района.

*Дальнейшая судьба неизвестна.*



**Каледина Анна Ивановна** (30 октября 1914 г. – ?)

Из архива СГМУ:

Родилась в г. Сокол. Из семьи рабочих. Окончила школу ФЗУ, рабочий факультет при Архангельском медицинском институте (1935). Поступила в

АГМИ (1935). На 3-м курсе предоставлялся отпуск по болезни (1938). В Архангельске проживала по адресу: Кузнечиха, 5-я улица, д. 32, комн. 29. По окончании АГМИ (июнь 1941) направлена в Молотовск терапевтом в больницу.

*Дальнейшая судьба неизвестна.*

**Калинина Раиса Петровна** (1909 г. – ?)

Из архива СГМУ:

Родилась в с. Шеговары Шенкурского уезда Архангельской области. Из семьи торговца. До поступления в АГМИ работала фельдшером. Поступила в АГМИ (1937). Ударница учебы. Профорг, староста группы. Состояла в биологическом и анатомическом СНК. По окончании АГМИ (декабрь 1941) направлена в Архангельск санитарным врачом.

*Дальнейшая судьба неизвестна.*

**Калинина Манефа Ивановна** (23 ноября 1915 г. – ?)

Из архива СГМУ:

Родилась в Усть-Кубинском районе Северного края. Из семьи рабочих. Училась в Старосельской школе 1-й ступени (1927–1930), ФЗД № 3. Работала регистратором в городской поликлинике. Экстерном выдержала испытания на медрабфаке при АГМИ (1936). Беспартийная. Поступила в АГМИ (1936). В Архангельске проживала по адресу: ул. Пролетарская, д. 19, комн. 34. По окончании АГМИ (июнь 1941) выдана справка о прослушивании 5-ти курсов, т.к. не выдержала госэкзамены. Приказ о присвоении квалификации врача от 19 июля 1941 г.; направлена в Вологодскую область, Мясинский район, заведующей Батранской участкой больницей.

*Дальнейшая судьба неизвестна.*

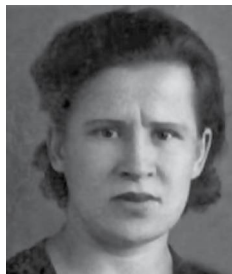

**Калинин Николай Васильевич** (8 августа 1918 г. – ?)

Из архива СГМУ:

Родился в д. Окатово Новосельского с/с Усть-Кубинского района Вологодской области. Из крестьянской семьи. Отец умер в 1937 г. от чахотки. Учился в сельской школе (1931), Вологодской ШРУ, Вологодском молочном техникуме (не закончил), работал в колхозе. Окончил рабочий факультет при Архангельском медицинском институте (1936). Член ВЛКСМ. Поступил в АГМИ (1936). В Архангельске проживал по адресу:



ул. Пролетарская, д. 19, комн. 39. По окончании АГМИ (июнь 1941) призван в РККА.

По данным картотеки «Дорогами отцов»:

*В годы ВОВ капитан морской службы, майор медслужбы, капитан медслужбы на 1-м Прибалтийском фронте. Направлялся в действующую армию на 1-й Калининский, 1-й Прибалтийский и 1-й Забайкальский фронты. Врач 720 отдельного батальона связи 263-й стрелковой дивизии; затем был командиром медсанроты 23-го отделения стрелковой бригады; командиром приемно-сортировочного взвода 445-го отд. медсанбата 357-го с.д. 07.1946 г. был уволен по болезни в Пильнякский РВК Горьковской области. В 1946–1953 гг. был главврачом районной больницы, 1953–1978 гг. – главврачом участковой больницы Решетиха. С 1978 г. терапевт. Был награжден орденом «Красной Звезды», медалями «За боевые заслуги», «За победу над Германией», «За победу над Японией» и многими юбилейными медалями; знаком «Отличнику здравоохранения и Красного Креста». Более 25 лет работал терапевтом в районной больнице Горьковской области.*

*Дальнейшая судьба неизвестна.*

**Калугина (Пухальская) Евгения Константиновна (1917 г. – ?)**

Из архива СГМУ:

Родилась в г. Харбин. Из семьи служащих. Следуя к новому месту службы мужа (Архангельский военный округ), по окончании 4-го курса педиатрического факультета Саратовского государственного медицинского института 1 августа 1941 перевелась на 5-й курс АГМИ. Замужем (муж – младший лейтенант Калугин). В Архангельске проживала по адресу: ул. Костромской, д. 11, корп. 4, кв. 8. По окончании АГМИ (декабрь 1941) направлена в Архангельскую область лечащим врачом.

*Дальнейшая судьба неизвестна.*



**Канев Николай Евгеньевич (19 декабря 1918 г. – ?)**

Из архива СГМУ:

Родился в с. Щельягора Ижемского с/с Печорского округа Коми АССР Северного края. Из семьи крестьянина-середняка. По национальности – коми. Учился в школе 1-й ступени (1928–1931), школе колхозной молодежи (1934). Работал в сельсовете счетоводом. Окончил рабочий факультет при Архангельском медицинском институте (1936). Член ВЛКСМ, кандидат в члены ВКП(б). Поступил в АГМИ (1936). В Архангельске проживал по адресу: Кузнечиха, 7-я улица, д. 32, комн. 29. В годы учебы являл-

ся членом профкома, политинформатором РК ВКП(б), членом редколлегии, депутатом Архангельского городского совета трудящихся. По окончании АГМИ (июнь 1941) – женат (жена – студентка 4-го курса АГМИ), имел годовалого ребенка, призван в РККА.

*Дальнейшая судьба неизвестна.*

**Канючкова Нина Федоровна** (19 февраля 1918 г. – ?)

Из архива СГМУ:

Родилась в д. Бабино Спасского с/с Харовского района. Из семьи служащего. Училась в Макарьинской начальной школе 1-й ступени, Сокольской средней школе им. Бубнова. Вела большую общественно-политическую работу, являлась председателем санитарной секции. Выдержала испытания экстерном при Архангельском медицинском рабфаке (1936). Член ВЛКСМ (1934). Поступила в АГМИ (1936). В Архангельске проживала по адресу: Кузнечиха, 5-я улица, д. 39, комн. 3. По окончании АГМИ (26.06.1941) направлена заведующей районной больницей села Оксина Нижнепечорского района Ненецкого национального округа.

*Дальнейшая судьба неизвестна.*



**Катарин Сергей Матвеевич** (28 июня 1909 г. – ?)

Из архива СГМУ:

Родился в Петроградской области. Учился в сельской школе (1917–1921). Работал в сельском хозяйстве, на лесозаготовках и сплаве, зав. обозом в сельскохозяйственной артели. Окончил курсы ветсанитаров (1932), работал при Моржегорском л/п; окончил курсы младших ветеринарных фельдшеров при Вологодском ветеринарном институте (1933) и работал ветеринарным фельдшером при Заостровском ветпункте (1933–1934). Военнообязанный – младший нач. состав, фельдшер. Окончил рабочий факультет при Архангельском медицинском институте (1936). Беспартийный. Поступил в АГМИ (1936). В Архангельске проживал по адресу: Кузнечиха, 5-я улица, д. 39, комн. 20. Отличник учебы. По окончании АГМИ (июнь 1941) – женат (жена – студентка АГМИ, однокурсница Катарина Тамара Павловна), имел ребенка; направлен в Архангельскую область, Емецк, вторым хирургом Емецкой ЦРБ, с переводом в ординатуру по истечении 2 лет работы. Впоследствии мобилизован в РККА.

*Врач отдельного батальона Карельского фронта. В составе 23-й*



*Гвардейской Краснознаменной стрелковой дивизии дошел до Берлина. Майор м/с. Награжден 2 орденами Красной Звезды, Боевого Красного Знамени, Отечественной войны I и II степени, медалями. После ВОВ – начальник санитарной службы дивизии в Берлине. С 1949 г. – зам. главврача городской поликлиники, зав. отделением психоневрологической больницы.*



**Катарина (Тюшова) Тамара Павловна** (14 апреля 1919 г. – ?)

Из архива СГМУ:

Родилась в г. Архангельск. Из семьи служащих. Училась в школе № 8 Архангельска, окончила рабочий факультет при Архангельском медицинском институте (1936). Член ВЛКСМ. Поступила в АГМИ (1936). В Архангельске проживала по адресу: ул. Кеврольская, д. 5 кв. 10. По окончании АГМИ (июнь 1941) – замужем (муж – студент АГМИ, однокурсник Катарин Сергей Матвеевич), имеет ребенка; направлена в Архангельскую область, Емецк, заведующей малярийным пунктом. *Работала педиатром в Виноградовском районе, затем около 40 лет в Архангельской инфекционной больнице.*

*Дальнейшая судьба неизвестна.*



**Кашина Мария Ивановна** (7 ноября 1920 г. – ?)

Из архива СГМУ:

Родилась в с. Чадрома Устьянского района Северного края. Из крестьянской семьи. Отец умер в 1935 г. Училась в Чадромской начальной школе (1928) и неполной средней школе с. Чадрома (1935). Член ВЛКСМ (1935). Командирована Устьянским РК ВЛКСМ на рабочий факультет при Архангельском медицинском институте (1937). Поступила в АГМИ (1937). В Архангельске проживала по адресу: ул. Пролетарская, д. 19 кв. 41. Ударница учебы. По окончании АГМИ (декабрь 1941) направлена на 2-месячные курсы специализации по хирургии и общей гигиене, затем в Архангельскую область лечащим врачом.

*Дальнейшая судьба неизвестна.*



**Квасинин Федор Семенович** (1 октября 1918 г. – 14 мая 1942 г.)

Из архива СГМУ:

Родился в д. Ступичевская Ростовского с/с Березниковского района Северного края. Из крестьян-середняков. Окончил 7 классов. Учился в местной начальной школе (1927–1931), Конецгорской школе колхозной молодежи (1932–1934). Переехал в Архангельск в 1934 г. на л/з № 26, учился в средней школе № 6 Маймаксы (1934–1935). Окончил рабочий факультет при Архангельском медицинском институте (1936). Беспартийный. Поступил в АГМИ (1936). В Архангельске проживал по адресу: Кузнечиха, 5-я улица, д. 39, комн. 8. В годы учебы являлся профоргом и старостой студенческого научного биохимического кружка. По окончании АГМИ (июнь 1941) призван в РККА.



По данным штаба «Дорогами отцов»:

*В годы войны врач III ранга 32-й отдельной стрелковой дивизии. Погиб 14 мая 1942 г. Похоронен в братской могиле п. Раддофиниково Ленинградской области.*

**Кельмет (Серебренникова) Антонина Петровна** (21 февраля 1905 г. – ?)

Из архива СГМУ:

Родилась в г. Архангельск. Отец – Петр Артемьевич Серебренников – кузнец, проживал по адресу Банный остров, ул. Валявкина, д. 21; умер в 1928 г. Училась в приходской школе (1912–1916), гимназии (1916–1920), типовой Советской школе 2-й ступени (1920–1924), на бухгалтерских курсах (1925). Работала бухгалтером. Окончила медрабфак при АГМИ (1936). Беспартийная. Поступила в АГМИ (1936). В Архангельске проживала по адресу: ул. Свободы, д. 27, комн. 1. Во время учебы работала в детских яслях. По окончании АГМИ (декабрь 1941) – разведена, имеет дочь; направлена в Архангельскую область лечащим врачом.



*Дальнейшая судьба неизвестна.*



**Кизимова Мария Афанасьевна** (12 февраля 1903 г. – ?)

Из архива СГМУ:

Родилась в д. Фоминское Лавренского с/с Междуреченского района Северного края. Из крестьянской семьи. Училась в школе, работала в сельском хозяйстве. Окончила рабфак при Вологодском молочном институте (1932–1934). Беспартийная. Поступила в АГМИ (1936). В Архангельске проживала по адресу: ул. Пролетарская, д. 19, кв. 33. По окончании АГМИ (июнь 1941) направлена в Архангельскую область, Плесецкий район, п. Тарза, заведующей амбулаторией.

*Дальнейшая судьба неизвестна.*



**Кирильченко Анна Лукинишна** (11 февраля 1915 г. – ?)

Из архива СГМУ:

Родилась в с. Лозановка Бердянского района Днепропетровской области УССР. Из семьи рабочих. По национальности – украинка. Отец умер в 1934 г. Член ВЛКСМ (1931). Окончила Украинский медицинский техникум в Бердянске (1934). Работала заведующей медпунктом в Псковском районе. Прослушала подготовительные курсы, поступала в 3-й Ленинградский медицинский институт, не прошла по конкурсу (1936). Поступила в АГМИ (1936). Подавала заявление о переводе в медицинский вуз на Украине по состоянию здоровья. Являлась старостой группы. В Архангельске проживала по адресу: ул. Пролетарская, д. 19, кв. 33. По окончании АГМИ (июнь 1941) – замужем (муж – военврач III ранга в Мурманской области); направлена на работу в Мурманскую область, мыс Корабельный. Участник ВОВ.

*Дальнейшая судьба неизвестна.*



**Киселева Антонина Ивановна** (19 декабря 1913 г. – ?)

Из архива СГМУ:

Родилась в Грязовецком районе. Из крестьянской семьи. Училась в сельской школе (1924), 7-летней школе (1928), окончила Вологодский медицинский техникум по специальности «медицинский техник по охране материнства и младенчества» (1930–1932). Работала в Грязовецкой больнице (1932–1935), Вологодской больнице (1935). Беспартийная. Поступила

в АГМИ (1936). В Архангельске проживала по адресу: ул. Пролетарская, д. 19, кв. 33. По окончании АГМИ (июнь 1941) направлена в Архангельскую область, Виноградовский с/с, заведующей Усть-Ваенгской больницей.

*Дальнейшая судьба неизвестна.*

**Клюквина Ольга Георгиевна** (15 июня 1915 г. – ?)

Из архива СГМУ:

Родилась в Череповце. Училась в Череповецкой семилетней школе (1924–1931), на больничном отделении Череповецкого медицинского техникума (1931–1933). В 1934 г. работала в Ольгавском медпункте, медсестрой в Щетинском зарбараке. В 1934–1935 гг. – зав. фельдшерским пунктом при совхозе «Комсомолец» Магуриноского с/с Череповецкого райисполкома. В 1935 г. – управляющая Качевским зарбаракком. 1935–1937 гг. – медсестра в туберкулезной больнице в г. Череповец. Поступила в АГМИ (1937). Во время учебы являлась уполномоченным кассы взаимопомощи. Участвовала в терапевтическом и топографическом СНК. По окончании АГМИ (декабрь 1941) направлена на работу в Архангельскую область лечащим врачом.



*Дальнейшая судьба неизвестна.*

**Ковалева (Окулова) Анна Иосифовна** (21 декабря 1918 г. – 2013 г.)

Из архива СГМУ:

Родилась в д. Н.-Озерки Вонгского с/с Пинежского района. Окончила Вонгскую сельскую школу (1931) и Архангельскую школу № 3 (1937), где работала в санитарной бригаде. В 1937 г. арестован отец. Поступила в АГМИ (1937). Была уполномоченным кассы взаимопомощи в группе. Участвовала в СНК по биохимии, терапии и хирургии. Была военоргом, руководителем кружка по изучению У-2. В Архангельске проживала по адресу: пр. Костромской, д. 15, к. 1. По окончании АГМИ с отличием (декабрь 1941) направлена на 2-месячные курсы специализации по хирургии и общей гигиене, затем в Коми АССР лечащим врачом.



По материалам сборника «Юбилейные и памятные даты медицины и здравоохранения Архангельской области на 2013 год»:

*После окончания АГМИ получила распределение в Мурманский Армейский терапевтический госпиталь № 2184. Жили в землянках, со строжайшей маски-*

ровкой. Работа заключалась в осмотре, перевязке, уходе за больными и ранеными. Во время бомбежки госпиталь был полностью разрушен. Была награждена медалью «За оборону Советского Заполярья», орденом Воинской Славы.

После войны работала терапевтом в 1-й городской, заведовала отделением несколько лет. Затем стала рентгенологом, работала в 1-й городской поликлинике в Архангельске. Умерла в 2013 году в возрасте 95 лет.

### **Кожевникова Зинаида Федоровна (1919 г. – ?)**

Из архива СГМУ:

Родилась в Ленинградской области. Из семьи крестьян. Член ВЛКСМ (1939). Поступила в АГМИ (1937). В годы обучения являлась ударницей, агитатором на участке и военоргом группы. По окончании АГМИ (декабрь 1941) – замужем (муж – Кузнецов В.П., работал в партбюро АГМИ); оставлена на 1 год в хирургической клинике для прохождения клинической ординатуры и направлена врачом в ГУЛАГ НКВД.

На основании распоряжения наркома здравоохранения РСФСР т. Третьякова клинический ординатор З.Ф. Кожевникова (кафедра факультетской хирургии) была направлена в феврале 1942 года в распоряжение ГУЛАГа НКВД г. Архангельска.

*Дальнейшая судьба неизвестна.*

### **Колыбина Валентина Григорьевна (1919 г. – ?)**

Из архива СГМУ:

Родилась в Ровдинском районе Архангельской области. В годы учебы военорг группы. Поступила в АГМИ (1937). Состояла в акушерском СНК. По окончании АГМИ (декабрь 1941) направлена на 2-месячные курсы по санитарии, затем в Архангельскую область лечащим врачом.

*Дальнейшая судьба неизвестна.*



### **Козицина Зоя Владимировна (27 февраля 1918 г. – ?)**

Из архива СГМУ:

Родилась в с. Тесовицы Новиковского с/с Котласского района Северного края. Из крестьянской семьи. Окончила Котласскую 7-летнюю школу, Великоустюжскую среднюю школу № 1 водного транспорта (1936). Беспартийная. Поступила в АГМИ (1936). В Архангельске проживала по адресу: ул. Пролетарская, д. 19, кв. 44. По окончании АГМИ (июнь 1941) направлена в

Архангельскую область, Котласский район, п. Лименда, заведующей врачебной амбулаторией.

*Дальнейшая судьба неизвестна.*

**Козлова (Ручьева) Ирина Ивановна** (25 апреля 1917 г. – ?)

Из архива СГМУ:

Родилась в д. Лесевская Чадромского с/с Устьянского района. Из крестьянской семьи. В 13 лет осталась сиротой. Окончила 4 класса школы в Чадромском с/с (1931), школу колхозной молодежи Устьянского района (1934), рабочий факультет при Архангельском медицинском институте (1936). Беспартийная. Поступила в АГМИ (1936). В Архангельске проживала по адресу: ул. Пролетарская, д. 1, кв. 35. По окончании АГМИ (июнь 1941) – замужем (муж – военный, из политсостава, зам. командира батареи в Шуе); направлена в Шую, Ивановской области, врачом амбулатории.

*Погибла.*

**Козлова Капитолина Платоновна** (22 октября 1918 г. – ?)

Из архива СГМУ:

Родилась в г. Архангельск. Отец, Козлов Платон Руфович, – партийный работник, зав. хозяйством поликлиники врачебной комиссии, зав. поликлиникой спецназначения. Окончила 7 классов 3-й ФЗД школы на пр. П. Виноградова, д. 88 (1934) и рабочий факультет при Архангельском медицинском институте (1936). Беспартийная. Поступила в АГМИ (1936). В Архангельске проживала по адресу: ул. Свободы, д. 6, кв. 1. По окончании АГМИ (июнь 1941) направлена в Архангельскую область, Няндомский район, заведующей больницей при лесопильном заводе № 5.

*Дальнейшая судьба неизвестна.*



**Козлова Нина Васильевна** (22 ноября 1912 г. – ?)

Из архива СГМУ:

Родилась в г. Вологда. Из семьи рабочего. Отец умер в 1919 г. Училась в средней 9-летней школе (1927). Окончив Вологодский медицинский техникум по специальности акушерки (1930), работала акушеркой в Красновском медпункте Приозерного района (до 1935 г.), медсестрой Вологодского единого диспансера Севводздравотдела. Посещала курсы по подготовке в АГМИ (1936). Беспартийная. Поступила в АГМИ (1936). В Архангельске проживала по адресу: ул. Пролетарская, д. 19, кв. 5. По окончании АГМИ (июнь 1941) направлена заведующей больницей с. Анишиново В-Устюжского района Вологодской области.

*Дальнейшая судьба неизвестна.*





**Кокарев Константин Иванович** (25 марта 1918 г. – 1944 г.)

Из архива СГМУ:

Родился в д. Клобукино Лежского района Вологодской губернии. Учился в сельской школе, Вологодской 7-летней школе № 1, Архангельских средних школах № 8 и № 19 (1936). Поступил в АГМИ (1936). Являлся секретарем комитета комсомола, членом МОПРа, Осоавиахима, имел значки БГТО, ГСО, ГТО, ПВХО, жетон гимнаста. Член ВЛКСМ (1933). В Архангельске

проживала по адресу: пр. П. Виноградова, д. 15, кв. 5. В годы учебы принимал активное участие в общественной жизни института, являлся военоргом группы, работал физоргом. По окончании АГМИ (июнь 1941) – женат (жена – студентка АГМИ, однокурсница Серкова Лариса Федоровна); призван в РККА.

По данным штаба «Дорогами отцов»:

*Кокарев К.И. погиб в 1944 г.*



**Кокарев Леонид Сергеевич** (5 декабря 1916 г. – ?)

Из архива СГМУ:

Родился в д. Родионово Молотовского района Ярославской области. Из семьи крестьян, отец – инвалид Гражданской войны и интервенции. Учился в Москве (1927–1932), окончил среднюю школу № 19 Архангельска (1936). Член ВЛКСМ. Поступил в АГМИ (1936). Ударник учебы, участник оборонной работы – инструктор ВС 1 ст., ком-

сорт группы. В Архангельске проживал по адресу: пр. Новгородский, д. 72, кв. 1; Кузнечиха 5-я улица, д. 39, комн. 2. По окончании АГМИ (июнь 1941) – женат (жена – студентка АГМИ, однокурсница Жукова Екатерина Ивановна); призван в РККА.

По материалам сборника «Медицинский образовательный и научный центр Европейского Севера России (1932–1987)»:

*Во время войны врач полка, дивизии. По окончании – полковник м/с, награжден орденом Отечественной войны I и II степени, орденом Красной Звезды, 14 медалями (в т.ч. «За отвагу» и «За боевые заслуги»). После ВОВ – заведующий курсом Гражданской обороны Харьковского фармакологического института.*

*Дальнейшая судьба неизвестна.*

**Кокарева (Жукова) Екатерина Ивановна**

(21 января 1917 г. – ?)

Из архива СГМУ:

Родилась в д. Камышино Каликинского с/с Тотемского района Вологодской губернии. Из семьи рабочего-выдвиженца. Отец – заведующий Вологодским табакторгом. Окончила 7-летнюю школу, рабочий факультет при Архангельском медицинском институте (1936). Член ВЛКСМ (1932). Экстерном закончила рафак. Поступила в АГМИ (1936). В Архангельске проживала по адресу: Кузнечиха, 5-я улица, д. 39, комн. 6. По окончании АГМИ (июнь 1941) – замужем (муж – студент АГМИ, однокурсник Кокарев Леонид Сергеевич); направлена на работу в Вологодскую область, Лежский район, Ведерниковский с/с, заведующей врачебной амбулаторией Бушуиха.

*Дальнейшая судьба неизвестна.*



**Кокарева (Серкова) Лариса Федоровна** (20 января 1919 г. – ?)

Из архива СГМУ:

Родилась в д. Васюкино Лихтошского с/с Вологодской губернии. Окончила сельскую школу, 9 классов Вологодской средней образцовой школы № 3. Экстерном закончила рабочий факультет при Архангельском медицинском институте (1936). Беспартийная. Поступила в АГМИ (1936). В Архангельске проживала по адресу: Кузнечиха, 5-я улица, д. 39, комн. 2. По окончании АГМИ (июнь 1941) – замужем (муж – студент АГМИ, однокурсник Кокарев Константин Иванович); направлена в Вологду.

*Дальнейшая судьба неизвестна.*



**Колпакова Анна Степановна** (1919 г., Вологодская обл., Междуреченский р-н – ?)

Документы в архиве СГМУ отсутствуют.

**Комахо Нина Николаевна** (1909 г. – ?)

Из архива СГМУ:

Родилась в Польских губерниях Российской империи, Польша. По национальности – белоруска. Во время империалистической войны потеряла родителей-беженцев, воспитывалась в детском доме. Учи-



лась в школе колхозной молодежи, была вожатой пионер-отряда (1927), окончила Могилевский педагогический техникум, где была секретарем курсовой комсомольской ячейки (1930). Работала в школе пограничного района (1931), ответственным секретарем и зав. производственным сектором в центральной пионерской радиогазете Белоруссии (1932), в конторе совхоза (1933), затем домохозяйка. Окончила рабочий факультет при Архангельском медицинском институте (1936). Беспартийная. Поступила в АГМИ (1936). В Архангельске проживала по адресу: ул. Северодвинская, д. 13, комн. 6. Предоставлялся отпуск по беременности (1938). По окончании АГМИ (июнь 1941) – замужем (муж – старший преподаватель кафедры марксизма-ленинизма при АЛТИ), имеет двоих детей; направлена педиатром инфекционной больницы Архангельска.

*Дальнейшая судьба неизвестна.*



**Кондратьев Георгий Иннокентьевич** (5 марта 1918 г. – 1985 г.)

Из архива СГМУ:

Родился в д. Ущелье Усть-Вашского с/с Лешуконского района Архангельской губернии. Из крестьянской семьи. В 1925–1930 гг. в связи с переездом отца, специалиста по лесному делу (браковщика), семья часто меняла место жительства (Зима, Красноярск, Бюрюса, Архангельск – л/биржа л/з 5-6-7). Окончил десять классов (1937), отличник учебы, поощрялся поездками в Москву. Член ВЛКСМ, кандидат в члены ВКП(б) (1940). Поступил в АГМИ (1937). В Архангельске проживал по адресу: Кузнечиха, 5-я улица, д. 39. В годы обучения в АГМИ являлся отличником учебы, сталинским стипендиатом (1940), активно участвовал в организации кружков. По окончании АГМИ с отличием (декабрь 1941) призван в РККА.

*Во время войны майор м/с, орден Отечественной войны I степени, 6 медалей. После фронта работал преподавателем кафедры топографической анатомии и оперативной хирургии АГМИ. После этого был доцентом кафедры анатомии человека АГМИ, проректором по учебной работе АГМИ.*



**Коновалова Екатерина Васильевна** (24 декабря 1915 г. – ?)

Из архива СГМУ:

Родилась в д. Нестеровская Федорогорского с/с Шенкурского района Архангельской губернии. Из семьи крестьян-бедняков. Отец умер в 1918 г. Училась в начальной школе сельсовета, Маймаксанской ФЗС при л/з № 15, Шенкурской ФЗС (1936), окончила рабочий факультет при Архангельском медицинском институте (1937). Беспартийная. Поступила в АГМИ (1937). В Архангельске проживала по адресу: Кузнечиха, 5-я улица, д. 39, комн. 16. Ударница учебы. По окончании АГМИ (декабрь 1941) направлена в Коми АССР эпидемиологом.

*Дальнейшая судьба неизвестна.*



**Кононова Таисия Степановна** (4 октября 1910 г. – ?)

Из архива СГМУ:

Родилась в г. Тюмень Тобольской губернии. Отец – слесарь Вологодского ремонтного завода, Вологодской базы маслопрома, работал на строительстве железной дороги. Окончив ветеринарный техникум по специальности помощника ветеринарного врача (1935), направлена в Вологодский ветеринарный институт, откуда выбыла по семейным обстоятельствам. Беспартийная. Окончила в Вологде курсы подготовки в АГМИ (1936). Поступила в АГМИ (1936). В Архангельске проживала по адресу: Кузнечиха, 5-я улица, д. 39, комн. 5. По окончании АГМИ (июнь 1941) направлена в Архангельскую область заведующей венпунктом Онеги.

По материалам сборника «Медицинский образовательный и научный центр Европейского Севера России (1932–1987)»: Подполковник м/с. Награждена орденом Красной Звезды, 8 медалями.

*Дальнейшая судьба неизвестна.*

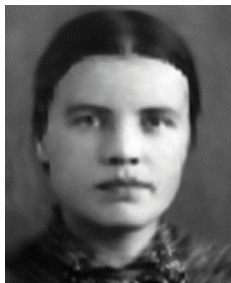



**Коноплева Валентина Афанасьевна** (10 марта 1919 г. – ?)

Из архива СГМУ:

Родилась в д. Осиново Усть-Паденьгского с/с Ровдинского района Архангельской области. Отец – печарь, рядовой Красной Армии (1920–1926), рабочий. Училась в сельских школах, переехала в Архангельск (1929). Окончила 9 классов средней образцовой школы при Маймаксанском л/з № 25 (1929–1935). Член ВЛКСМ (1934). Окончила рабочий факультет при Архангельском медицинском институте (1937). Поступила в АГМИ (1937). В Архангельске проживала по адресу: ул. Пролетарская, д. 19, комн. 13. По окончании АГМИ (декабрь 1941). Направлена в Архангельскую область лечащим врачом.

По материалам сборника «Медицинский образовательный и научный центр Европейского Севера России (1932–1987)»:

*Награждена орденом Красной Звезды, 5 медалями. С 1945 г. работала педиатром в Гаврило-Яменском районе.*

*Дальнейшая судьба неизвестна.*

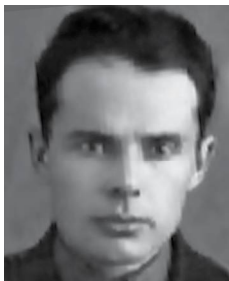

**Контелов Петр Иванович** (7 сентября 1909 г. – ?)

Из архива СГМУ:

Родился в с. Ртицево-Каменка Ульяновского района Куйбышевского края. Из семьи крестьянина-кулака. Поступил в Ульяновскую совшколу 2-й ступени № 3. В 1929 г. отец лишен избирательных прав и выслан в Коми АССР. Как сын лишенца исключен из школы. В 1930 г. приехал в Архангельск, работал на кирпичном заводе в с. Уйме. Служил в Красной Армии на Дальнем Востоке (1931–1933). Работал бухгалтером-инструктором в Архангельском Севкрайдорттрансе (1933–1935), в зерносовхозе «Азов» на Украине (1935–1936). Беспартийный. Окончил рабочий факультет при Архангельском медицинском институте (1937). Поступил в АГМИ (1937). В Архангельске проживал по адресу: пр. Петроградский, д. 138, кв. 1. По окончании АГМИ с отличием (июнь 1941) – женат (жена – преподаватель фармшколы), имеет ребенка; призван в РККА.

По данным картотеки «Дорогами отцов»:

*Подполковник м/с, награжден 3 орденами и 16 медалями. Был назначен младшим врачом кавалерийского полка.*

*Дальнейшая судьба неизвестна.*

**Копылов Всеволод Иванович** (7 июля 1918 г. – 18 августа 1944 г.)

Из архива СГМУ:

Родился в д. Петров Кулич Березонаволоцкого с/с Красноборского района Северного края. Отец в царской армии получил квалификацию фельдшера. Учился в сельской школе (1929), образцовой средней школе № 2 при л/з 25 Маймаксанского района Архангельска (1936). Не поступил в Ленинградский индустриальный институт, пошел работать экспедитором в Севкрайотдел Главнефти в Архангельске. Член ВЛКСМ (1932). Поступил в АГМИ (1937). Женат (жена – врач в Архангельске), имел двоих детей. В Архангельске проживал по адресу: Соломбала, ул. Краснофлотская, д. 9, кв. 3. По окончании АГМИ (декабрь 1941) призван в РККА. Был взят в бронетанковую часть в г. Луге.



По данным картотеки «Дорогами отцов»:

*Копылов В.И. был командиром санитарной роты 261-го стрелкового полка на 2-м Прибалтийском фронте; командиром госпитального взвода 445-го медсанбата 377-й стрелковой дивизии 59-й армии; с 17.09.1943 был командиром санитарной роты 261-го стрелкового полка гвардейской стрелковой дивизии 59-й армии; капитан медслужбы на Ленинградском фронте. Погиб 18.08.1944 г.*

**Копытова (Черевко) Анастасия Яковлевна** (25 декабря 1918 г. – ?)

Из архива СГМУ:

Родилась в г. Архангельск. Отец в 1918 г. мобилизован белыми, бежал, служил в Северо-Двинской флотилии, рабочий. Училась в средней школе № 3, № 6 им. М. Горького (1937). Беспартийная. Поступила в АГМИ (1937). В Архангельске проживала по адресу: ул. К. Либкнехта, д. 22, кв. 5. По окончании АГМИ (декабрь 1941) направлена в Архангельск санитарным врачом.



По данным картотеки «Дорогами отцов»:

*Копытова А.Я. была направлена санврачом в АО в действующую армию – 01.1942–05.1945 – командир санитарного взвода, врач полка. Была уволена в Ломоносовский РВК АО. Затем работала участковым врачом, зав. терапевтическим отделением, терапевтом во 2-й поликлинике. Была председателем общества «Знание» при 2-й поликлинике. Была награждена*

медалями «За боевые заслуги», «За оборону Ленинграда», «За отвагу», «За победу над Германией». Врач высшей категории.

По материалам сборника «Юбилейные и памятные даты медицины и здравоохранения Архангельской области на 2014 год»:

По окончании АГМИ (1941) работала в Цигломени госсанинспектором районного отдела здравоохранения. В 1942 г. ушла добровольцем на Волховский фронт – командир санитарного взвода отдельной медико-санитарной роты 53-й отдельной стрелковой бригады в составе Ленинградского и Прибалтийского фронтов, врач сортировочного отделения, врач артиллерийского полка. Санрота все время находилась на передовой. В 1942 г. в составе 2-й ударной армии была в окружении и вырвалась из окружения (из 50 человек бригады вышли пятеро, остальные погибли). Некоторое время лечилась от дистрофии, затем вернулась на фронт – младший врач 161-го артиллерийского полка 43-й стрелковой дивизии. 1942–1944 гг. – командир санитарного взвода отдельной медико-санитарной роты 53-й отдельной стрелковой бригады в составе Ленинградского и Прибалтийского фронтов, врач-терапевт. 1944–1945 гг. – младший врач 161-го артиллерийского полка 43-й стрелковой дивизии Волховского фронта. Войну закончила в Прибалтике в звании капитана м/с (1945). С 1946 г. работала во 2-й городской поликлинике участковым врачом, старшим ординатором, в 1951 – ординатором, с 1954 по 1980 г. – заведовала терапевтическим отделением стационара 2-й городской больницы и преподавала в медучилище внутренние болезни. В 1954–1961 гг. – депутат районного и городского совета депутатов трудящихся, где была секретарём комиссии по здравоохранению. Член областного научного общества терапевтов, руководитель больничных врачебных конференций. Участвовала в работе Всероссийского съезда терапевтов. В 1975–1980 гг. – терапевт поликлиники Ломоносовского района. Награждена медалями «За оборону Ленинграда» (1944), «За победу над Германией в Великой Отечественной войне 1941–1945 гг.» (1945), «За боевые заслуги» (1946), «25 лет победы в ВОВ 1941–1945 гг.» (1967). Занесена в областную Книгу почёта как передовик соцсоревнования (1973). На заслуженном отдыхе с 1980 г.

**Корелина (Ившукова) Фаина Васильевна** (31 мая 1918 г. – ?)

Из архива СГМУ:

Родилась в д. Козловки Калининского с/с Тотемского района. Из крестьянской семьи. Училась в сельской школе, Тотемской школе ФЗС (1935). Окончила рабочий факультет при Архангельском медицинском институте с отличием (1936). Член ВЛКСМ, кандидат в члены ВКП(б). Поступила в АГМИ (1936). В Архангельске проживала по адресу: ул. Пролетарская, д. 19, кв. 26. Как отличница получала повышенную стипендию, премирована фотоаппаратом. По окончании АГМИ (июнь 1941) – замужем; рекомендована в ординатуру при кафедре педиатрии, без предварительной 2-годичной отработки в сельской местности.

*Заведовала Ненецким окружным отделом здравоохранения. Много лет работала в Ленинграде председателем Совета курортного управления. Труды награждена орденом Трудового Красного Знамени.*

*Дальнейшая судьба неизвестна.*



**Корельская Кира Александровна** (28 февраля 1915 г. – ?)

Из архива СГМУ:

Родилась в с. Ширша Ширшинского с/с Исакогорского района. Отец – колхозник, мать умерла в 1920 г. Училась в начальной школе, с 12 лет работала «в няньках», на л/з № 1 (1930–1931), училась в Каргопольской школе «Совхозуч» (1933). Окончила рабочий факультет при Архангельском медицинском институте (1936). Беспартийная. Поступила в АГМИ (1936).

В Архангельске проживала по адресу: ул. Пролетарская, д. 19, комн. 35. Ударница учебы. По окончании АГМИ (июнь 1941) направлена в Вельск врачом поликлиники уха, горла, носа.

*Работала в МСБ 172 19-й армии на Карельском фронте.*

*Дальнейшая судьба неизвестна.*

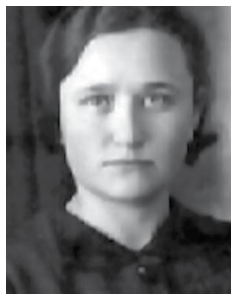



**Корельская Нина Николаевна** (14 января 1919 г. – ?)

Из архива СГМУ:

Родилась в д. Задворье Рато-Наволоцкого с/с Емецкого района Архангельской области. Из крестьянской семьи. Окончила Емецкую начальную и полную среднюю школы (1937). Член ВЛКСМ (1938). Поступила в АГМИ (1937). В Архангельске проживала по адресу: ул. Пролетарская, д. 19, комн. 1. По окончании АГМИ (декабрь 1941) направлена в Архангельскую область лечащим врачом.

*Дальнейшая судьба неизвестна.*



**Корнишина Надежда Павловна** (30 августа 1917 г. – ?)

Из архива СГМУ:

Родилась в г. Онега. Из семьи служащих. Отец – счетовод в отделе рабочего снабжения Онежского л/з № 32. Окончила 9 классов Онежской школы (1936), рабочий факультет при Архангельском медицинском институте (1937). Беспартийная. Поступила в АГМИ (1937). В Архангельске проживала по адресу: ул. Пролетарская, д. 19, комн. 37. По окончании АГМИ (декабрь 1941) направлена в Архангельскую

область лечащим врачом.

*Дальнейшая судьба неизвестна.*



**Костина Клавдия Николаевна** (18 декабря 1906 г. – ?)

Из архива СГМУ:

Родилась в г. Вышний Волочек Тверской губернии. Из семьи рабочих. Отец работал на металлургическом заводе в В. Волочке. Работала на фабрике в В. Волочке, браковщицей на фабрике «Красный маяк» в Ленинграде, окончила Ленинградский вечерний рабфак Гидротехнического института (1936). Беспартийная. Поступила в АГМИ (1936). В Архангельске проживала по адресу: ул. Пролетарская, д. 19,

комн. 5. По окончании АГМИ (июнь 1941) направлена в Коми АССР, Сыктывкарский район, с. Шилогор, заведующей участковой больницей.

*Дальнейшая судьба неизвестна.*

**Костромина Евгения Александровна** (2 июня 1919 г. – ?)

Из архива СГМУ:

Родилась в г. Архангельск. Окончила 10 классов средней школы № 3 (1937). В школе занималась репетиторством. Отец – начальник заготконторы Северного морского пароходства. Член ВЛКСМ. Поступила в АГМИ (1937). В Архангельске проживала по адресу: пр. Петроградский, д. 183, кв. 6. По окончании АГМИ (декабрь 1941) направлена в Архангельскую область лечащим врачом.

*Дальнейшая судьба неизвестна.*



**Костылева (Добрынякина) Евдокия Степановна** (14 марта 1919 г. – ?)

Из архива СГМУ:

Родилась в д. Никулинская Нижне-Пуйского с/с Ровдинского района Северного края. Из крестьянской семьи. Училась в начальной школе (1927–1931), в Шенкурской неполной средней школе (1932–1935). Окончила рабочий факультет при Архангельском медицинском институте (1936). Член ВЛКСМ. Поступила в АГМИ (1936). Проживала по адресу: Соллобала, ул. Левачева, д. 142, кв. 3. По окончании АГМИ (июнь 1941) – замужем (муж – студент АГМИ, однокурсник Добрынякин Петр Федорович); направлена в Архангельскую область, Шенкурск, врачом районной амбулатории.

По данным картотеки «Дорогами отцов»: была направлена в г. Онега зав. акушерско-гинекологическим отделением, была главврачом больницы. С 1945 г. – ординатор в Ленинградском роддоме № 4. С 1967 г. была акушером-гинекологом 9 ж.к. Красногвардейского р-на г. Ленинграда.

*Дальнейшая судьба неизвестна.*





**Косяков Борис Александрович** (15 мая 1919 г. – ?)

Из архива СГМУ:

Родился в Павловском с/с Первомайского района Ивановской области. Окончил экстерном рабфак при АГМИ. Член ВЛКСМ. Поступил в АГМИ (1936). Был исключен из института пр. № 35 от 13 марта 1941 г., восстановлен пр. № 43 11 апреля 1941 г. В Архангельске проживал по адресу: Кузнечиха, 5-я улица, д. 39, комн. 4. По окончании АГМИ (1941) призван в РККА.

*Во время войны был батальонным врачом 12-й отдельной Краснознаменной бригады.*

*Дальнейшая судьба неизвестна.*



**Кохановский Иван Иосифович** (4 ноября 1916 г. – ?)

Из архива СГМУ:

Родился в с. Кохановка Конотопского района Черниговской области. Из зажиточной крестьянской семьи. По национальности – украинец. В 1929 г. родителей, как кулаков, выслали в Сокол; к 1937 г. восстановили в правах. В 1930 г. работал продавцом в книжном магазине в Конотопе. Окончил Сокольскую среднюю школу № 1 (1937). Беспартийный. Поступил в АГМИ (1937). В Архангельске проживал по

адресу: ул. Пролетарская, д. 19, комн. 48. По окончании АГМИ (декабрь 1941) призван в РККА.

*Дальнейшая судьба неизвестна.*

**Кравец Анна Сергеевна** (25 декабря 1913 г. – ?)

Из архива СГМУ:

Родилась в с. Выше-Тарасовское Томаковского района Днепропетровской области. Родители рабочие. По национальности – украинка. Окончила 10 классов, рабфак, работала домработницей. Училась в 1-м Ленинградском педиатрическом институте, отчислена. Беспартийная. Поступила в АГМИ (1936). В Архангельске проживала по адресу: ул. Пролетарская, д. 19, комн. 37. По окончании АГМИ (июнь 1941) выдана справка о том, что Кравец А.С. прослушала 10 семестров лечебного факультета, сдала все зачеты и экзамены, но не выдержала государственных экзаменов. Пересдала госэкзамены в декабре 1941 г., направлена на работу в Архангельскую область Шенкурский район зав. Тарнянской врачебной амбулаторией. С назначением не согласилась, желала работать в одном



из южных районов СССР. Дальнейших сведений о распределении нет.  
*Дальнейшая судьба неизвестна.*

**Красильникова Нина Михайловна** (3 ноября 1917 г. – ?)

Из архива СГМУ:

Родилась в д. Летвиновская (Яковлевское) Заостровского с/с Шенкурского района. Родители учителя, в 1915 г. отец стал священником в Березнике, затем в д. Погост Рато-Наволоцкого с/с Емецкого района. Училась в начальной Рато-Наволоцкой школе (1926–1930). В 1930 г. с матерью уезжает в Архангельск. Окончила 9 классов средней школы в Цигломени при л/з 5-6-7 им. Бубнова (1936) и рабочий факультет при Архангельском медицинском институте (1937). Беспартийная. Поступила в АГМИ (1937). В Архангельске проживала по адресу: ул. Пролетарская, д. 19, комн. 37. По окончании АГМИ (декабрь 1941) направлена в Архангельскую область лечашим врачом.



По данным картотеки «Дорогами отцов»:

*Красильникова Н.М. была направлена в г. Онега районным педиатром, зав. детской консультацией порта. Затем работала в г. Туапсе зав. детской консультацией порта. Была награждена медалью «За доблестный труд».*  
*Дальнейшая судьба неизвестна.*

**Круглова Евфалия Ивановна** (19 сентября 1904 г. – ?)

Из архива СГМУ:

Родилась в Спасском с/с Усть-Кубинского района Северного края. Из семьи крестьян. Училась в церковно-приходской школе (1916). В 1930 г. с мужем приехала в Архангельск. Муж – столяр в АЛТИ. Училась в вечерней школе, трудилась рабочей на парниках. Прослушала 4-месячные курсы дошкольных работников (1932), работала руководителем детского сада (1932–1935). Окончила рабочий факультет при Архангельском медицинском институте (1933–1936). Беспартийная. Поступила в АГМИ (1936). Проживала по адресу: ул. Пролетарская, д. 21, кв. 4, комн. 26. По окончании АГМИ (декабрь 1941) направлена фтизиатром в Архангельскую область.



*Дальнейшая судьба неизвестна.*



**Кубарева (Ильина) Парасковья Степановна** (10 ноября 1917 г. – ?)

Из архива СГМУ:

Родилась в д. Малое Тойнокурье Пролетарского района Северного края. Из семьи крестьян. Училась в Тойнокурской начальной школе, окончила Цигломенскую среднюю школу № 1 при л/з № 5-6-7 Архангельска (1937). Член ВЛКСМ (1938). Поступила в АГМИ (1937). В Архангельске проживала по адресу: Кузнечиха, 5-я ул., д. 39, комн. 16. По окончании АГМИ (декабрь 1941) – замужем (муж – лейтенант морской пограничной охраны в Архангельске); направлена на работу в Архангельскую область лечащим врачом.

*Дальнейшая судьба неизвестна.*



**Кудрявцева Антонина Ивановна** (25 апреля 1918 г. – ?)

Из архива СГМУ:

Родилась в с. Парфеньево Парфеньевского с/с Ивано-Промышленной области. Из крестьянской семьи. Училась в начальной школе (1927–1931), окончила 7 классов в Вологде (1934), выдержала испытания экстерном при Архангельском медицинском рабфаке (1936). Член ВЛКСМ. Поступила в АГМИ (1936). В Архангельске проживала по адресу: ул. Пролетарская, д. 19, комн. 3. Ударница учебы. По окончании АГМИ (июль 1941) направлена в Архангельскую область, Плесецкий район, заведующей Пермиловской больницы.

По материалам сборника «Медицинский образовательный и научный центр Европейского Севера России (1932–1987)»:

*Капитан м/с. Награждена орденом Отечественной войны II степени, орденом Красной Звезды, медалями.*

*Дальнейшая судьба неизвестна.*

**Кужель (Пустовалова) Евгения Григорьевна**

(15 декабря 1918 г. – ?)

Из архива СГМУ:

Родилась в г. Вологда. Из семьи служащих. Училась в начальной школе и школе № 2 им. Бубнова (1934–1935), выдержала испытания экстерном при Архангельском медицинском рабфаке (1936). Член ВЛКСМ. Поступила в АГМИ (1936). В Архангельске проживала по адресу: Кузнечиха, 5-я улица, д. 39, комн. 44. По окончании АГМИ (июль 1941) – замужем (муж – летчик 49-й авиационной эскадрильи ВВС СФ в Лахте); комиссией по распределению дана отсрочка по рождению и кормлению ребенка.

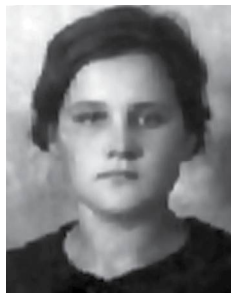

*После войны работала в терапевтическом отделении 1-й городской больницы Архангельска. Затем переехала с мужем в другой город.*

*Дальнейшая судьба неизвестна.*

**Кузнецов Алексей Павлович** (15 февраля 1905 г. – ?)

Из архива СГМУ:

Родился в д. Лебзино Кубиноозерского района. Из крестьянской семьи. Учился в начальной школе, школе 2-й степени (1924). Работал землекопом на фабрике «Красный Перекоп» (1925), конторщиком расчетной части «Архстроя» в Архангельске (1926). Выдвинут на профсоюзную работу в районный рабочком № 1 Союза строителей (1926), направлен работать в Строительное управление Северолеса заведующим личным составом управления (до 1928 г.), заведующим школой строительного ученичества «Стройуч» (1930–1935). Руководил производственным обучением в школе ФЗУ л/з № 3, ответственным исполнителем по группе рабсилы в тресте «Северлес», работал членом горсовета (1926–1935). Беспартийный. Поступила в АГМИ (1936). Женат. В Архангельске проживал по адресу: пр. Ч-Лучинского, д. 86, кв. 1. По окончании АГМИ (июнь 1941) направлен в Коми АССР, Устьусинский район, с. Мутный Материк, заведующим участковой больницей; затем мобилизован в РККА.



*Дальнейшая судьба неизвестна.*



**Кузнецова (Ханина, Мальцева) Елена Васильевна** (23 июля 1909 г. – ?)

Из архива СГМУ:

Родилась в с. Варавицам Тотемского уезда Вологодской губернии. Училась в Вельской 7-летней школе № 1 (1924). Окончила сельскохозяйственное отделение Вельского техникума (1929), работала агрономом в школьном комитете молодежи (до 1933 г.), агрономом при подсобном хозяйстве Маймаксанской районной больницы (до 1934 г.). Поступила в АГМИ (1935).

В Архангельске проживала по адресу: ул. Ломоносовская, д. 16, кв. 18. Была задержана с 4 мая по 1 июля 1938 г. следственными органами управления НКВД, не смогла вовремя сдать сессию за прослушанный третий курс, вследствие чего была исключена из списков студентов института. Освободившись из-под стражи, два года должна была находиться на учете в управлении НКВД Архангельска. 23 июля 1938 г. восстановлена на повторное обучение, но без начисления стипендии. Беспартийная. Замужем (муж – Ханин В.М., студент 5 курса). По окончании АГМИ (июль 1941) направлена заведующей районной амбулатории с. Ильинское Вилегодского р-на Архангельской области.

*Дальнейшая судьба неизвестна.*



**Кузнецов Леонид Иванович** (26 сентября 1915 г. – ?)

Из архива СГМУ:

Родился в г. Архангельск. Отец – фельдшер, с 1933 г. – врач сельской больницы. Окончил 8 классов в 1 сов. школе 2-й ступени Шенкурска (1931), учился в Архангельской школе морского ученичества при Северном судоремонтно-судостроительном заводе «Красная кузница» по специальности «слесарь 3-го разряда» (1933). Работал помощником моториста, выдержал испытания экстерном при Архангельском

медицинском рабфаке (1936). Член ВЛКСМ, кандидат в члены ВКП(б). Депутат горсовета. Поступил в АГМИ (1936). Ударник учебы, участник спортивных соревнований. Был премирован за хорошие показатели в физкультуре. В течение 5 лет являлся старостой группы, председателем совета физкультурного общества, инструктором стрелкового дела. В Архангельске проживал по адресу: Кузнечиха, 5-я улица, д. 39, комн. 4. По окончании АГМИ (июль 1941) направлен в РККА.

*Дальнейшая судьба неизвестна.*

**Кузнецова Нина Николаевна** (25 октября 1919 г. – ?)

Из архива СГМУ:

Родилась в д. Степановская Кузнецовского с/с Котласского района Северной области. Из семьи крестьян-середняков. Отец – инструктор на водном транспорте. Училась в Комарицкой начальной школе (1927–1931), Лимендской полной средней школе Котласского района (1937). Член ВЛКСМ (1936). В Архангельске проживала по адресу: ул. Пролетарская, д. 19, комн. 9. По окончании АГМИ (декабрь 1941) направлена на 2-месячные курсы специализации по санитарии, затем откомандирована на работу в Архангельскую область санитарным врачом.

*Дальнейшая судьба неизвестна.*



**Кузнецова Ольга Ивановна** (11 июля 1919 г. – ?)

Из архива СГМУ:

Родилась в Шенкурском районе. Дочь служащего облжилсоюза. Окончила полную среднюю школу № 19 им. М.В. Ломоносова (1937), была премирована за учебу и общественную работу. Член ВЛКСМ (1936). Поступила в АГМИ (1937). В Архангельске проживала по адресу: ул. Пролеткульта, д. 4, фл. 1, кв. 5. По окончании АГМИ (декабрь 1941) направлена в Архангельскую область лечущим врачом.

*Дальнейшая судьба неизвестна.*



**Кузьмина (Котова) Фанна Захаровна** (6 мая 1918 г. – ?)

Из архива СГМУ:

Родилась в д. Медведево Пятовского с/с Тотемского района. Отец – старший десятник по лесозаготовкам в «Вологделесе». В 1927 г. семья переезжает в Тотьму. Училась в Тотемской начальной школе (1931), Тотемском ФЗС (1934), окончила 9-й класс средней школы № 3 Архангельска, 10-й класс Тотемской средней школы (1937). Член ВЛКСМ (1934). Поступила в АГМИ (1937). В Архангельске проживала по адресу: ул. Пролетарская, д. 19, комн. 6. По окончании АГМИ (декабрь 1941) направлена в Коми АССР. С назначением не согласилась, желала работать в РККА или в Тотьме, Вологодской области.

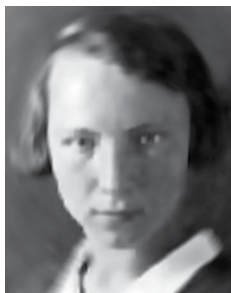

По данным картотеки «Дорогами отцов»:

*Кузьмина Ф.З. была направлена в г. Котлас эпидемиологом. Работала в г. Ленинграде зав. терапевтическим отделением поликлиники, была зам. председателя местного комитета. Была награждена медалями «За доблестный труд в ВОВ», «За доблестный труд в честь 30-летия ВОВ», знаком «Отличнику здравоохранения».*

*Дальнейшая судьба неизвестна.*



**Кузьминский Федор Федорович** (10 сентября 1915 г. – ?)

Из архива СГМУ:

Родился в д. Гавшинская Середского с/с Тотемского района. Из крестьянской семьи. Учился в начальной сельской школе (1927), Шелотской школе колхозной молодежи (1930), окончил Архангельский медицинский техникум по специальности помощника врача-лечебника (1935), направлен в Нарьян-Мар помощником лечащего врача. Окончил рабочий факультет при Архангельском медицинском институте (1936). Работал помощником Бассейнового государственного санитарного инспектора (1937) в системе СВОЗа. Член ВЛКСМ, военнообязанный. Поступил в АГМИ (1937). В Архангельске проживал по адресу: ул. Пролетарская, д. 52, кв. 1. Отличник учебы. По окончании АГМИ (декабрь 1941) – женат (жена работала медсестрой в военном госпитале, мобилизована), имел сына; направлен на лечебную работу в Архангельск.

*Дальнейшая судьба неизвестна.*



**Кулижников Григорий Андреевич** (25 января 1919 г. – 14 июля 2001 г.)

Из архива СГМУ:

Родился в д. Петрунинская Химаневского с/с Шенкурского района. Из семьи крестьян-середняков. Учился в начальной сельской школе (1930), Шеговарской НСШ (1935), которую окончил с почетной грамотой ударника учебы. Член ВЛКСМ (1934). Окончил рабочий факультет при Архангельском медицинском институте (1936). Поступил в АГМИ (1936). В Архангельске проживал по адресу: ул. Пролетарская, д. 19, комн. 36. В годы учебы являлся профоргом и политинформатором группы, ударником учебы. По окончании АГМИ (июль 1941) направлен в РККА.

*С августа 1941 г. по январь 1945 г. – фельдшер бронепоезда, старший врач 71-го (10-го гвардейского) истребительного авиаполка ВВС КБФ на Ленинградском фронте. После войны – зав.отделением в военно-морских госпиталях Архангельска, Севастополя, Центральной флотской поликлиники в Москве, врач в советском посольстве в Лондоне (1951–1953). Врач университетской поликлиники МГУ им. М.В. Ломоносова (1976–1991). Автор более 30 публикаций по кардиологии, 2 книг и рукописи о доценте Д.В. Никитине. Находился все 900 дней в блокадном Ленинграде. Был награжден несколькими орденами (два ордена Красной Звезды, медали). На кафедре пропедевтической терапии провел экспериментальную работу «Осциллографические изменения под влиянием минеральных и других вод», имеющую важное практическое значение. Известный краевед, исследователь и литературовед.*

**Кутилова Нина Васильевна** (26 декабря 1916 г. – ?)  
Из архива СГМУ:

Родилась в г. Москва. Из семьи почтового работника. Отец работал на почте, техническим инспектором на Вологодском ремонтном заводе. В 1919 г. с семьей переехала в Вологду, где окончила школу № 17 (1928), 9-летнюю школу № 1 (1932), училась на рабфаке при сельскохозяйственном институте Вологды (1933–1936), курсах по подготовке в мединститут, выдержала испытания экстерном при Архангельском медицинском рабфаке (1936). Беспартийная. Поступила в АГМИ (1936). В Архангельске проживала по адресу: Кузнечиха, 5-я улица, д. 39, комн. 19. По окончании АГМИ (июль 1941) направлена в Коми АССР, Летский район, Сельский центр, с. Верхолузье, заведующей сельской больницей. *Н.В. Кутилова (Сальникова) всю жизнь работала в Коми АССР.*

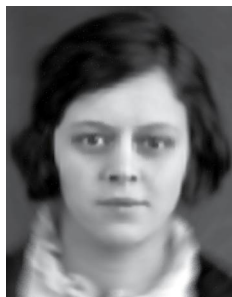

*Дальнейшая судьба неизвестна.*

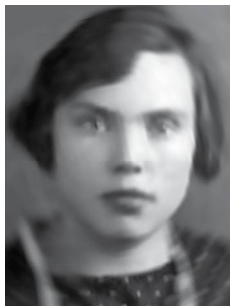

**Кучумова Екатерина Алексеевна** (10 октября 1916 г. – ?)

Из архива СГМУ:

Родилась в Ивановской промышленной области. Из семьи рабочего. Училась в 7-летней школе (1924–1931), окончила педиатрическое отделение Иваново-Вознесенского медицинского техникума по специальности помощника педиатра (1932–1935). Работала санинструктором в детских яслях (1935–1936), медсестрой в центральной поликлинике Водников (1936). Член ВЛКСМ. Поступила в АГМИ (1937). В Архангельске проживала по адресу: Кузнечиха, 5-я улица, д. 39, комн. 24. По окончании АГМИ (декабрь 1941) направлена в Архангельскую область лечащим врачом.

*После войны работала участковым терапевтом в 1-й городской поликлинике г. Архангельска.*

*Дальнейшая судьба неизвестна.*

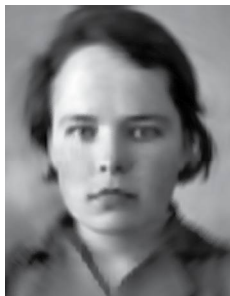

**Кучумова Надежда Михайловна** (17 сентября 1918 г. – ?)

Из архива СГМУ:

Родилась в д. Матвеевская Оксовского с/с Плесецкого района. Из крестьянской семьи. Во время Гражданской войны отец вступил в Красную Армию, работал милиционером (1921), член ВКП(б) (1924). Окончила Плесецкую среднюю школу (1937). Член ВЛКСМ (1933). Поступила в АГМИ (1937). В Архангельске проживала по адресу: ул. Пролетарская, д. 19, комн. 27. По окончании АГМИ (декабрь 1941) направлена в Архангельскую область, лечащим врачом.

*После войны работала участковым терапевтом в 1-й городской поликлинике Архангельска.*

По данным картотеки «Дорогами отцов»:

*Кучумова Н.М. участник ВОВ, старший лейтенант, капитан запаса. Была направлена в Плесецкий р-н в сельскую участковую больницу, работала начальником санслужбы отдельного батальона, начальником санчасти, участковым врачом в г. Муром. Была награждена медалями «За победу над Германией», «За оборону Советского Заполярья», юбилейными медалями. Врач I категории.*

*Дальнейшая судьба неизвестна.*



**Кызыорова Елена Герасимовна** (24 июля 1915 г. – ?)

Из архива СГМУ:

Родилась в д. Горелова Иба Ибского с/с Усть-Выемского района Коми АССР. Из крестьянской семьи. По национальности – коми. Окончила Ибскую школу 1-й ступени (1927–1932), рабочий факультет при Архангельском медицинском институте (1935). Беспартийная. Поступила в АГМИ (1935). В Архангельске проживал по адресу: Кузнечиха, 5-я улица, д. 39, комн. 33. На 2-м курсе предоставлялось повторное обучение. По окончании АГМИ (июль 1941) направлена в Коми АССР, Железнодорожный район, с. Княжпогост.

*Дальнейшая судьба неизвестна.*



**Ластина (Мельникова) Варвара Константиновна**

(24 августа 1919 г. – ?)

Из архива СГМУ:

Родилась в с. Леденгске Вологодской области. Из семьи рабочего Леденгского солеваренного завода. Впоследствии отец работал зав. базой Леденгского ОРС ЛПХ. Училась в Леденгской школе 1-й ступени (1931), ШКМ (1934), Тотемской средней школе (1935), окончила рабочий факультет при Архангельском медицинском институте (1936). Член ВЛКСМ. Поступила в АГМИ (1936). Ударница учебы. В Архангельске проживала по адресу: пр. Ч-Лучинского, д. 79, фл. 1, кв. 5. По окончании АГМИ (июль 1941) – замужем; направлена в Коми АССР, с. Мордино, заведующей участковой больницей.

*Дальнейшая судьба неизвестна.*



**Левчук Георгий Антонович** (4 марта 1916 г. – ?)

Из архива СГМУ:

Родился в д. Водяна Одесской области. По национальности – украинец. В 1930 г. в Северный край выслали родителей, как кулаков. Окончил 6 классов Водянской школы (1932), 7-й класс Лисестровской школы (1933), рабочий факультет при Архангельском медицинском институте (1934), поступил, был отчислен как «сын кулака». Работал в Электропроме в Макеевке. В 1934 г. комиссией при Севкрайисполкоме

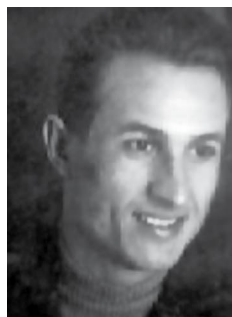

родители признаны неправильно раскулаченными и восстановлены в правах. Наркомздравом восстановлен в правах студента АГМИ (1935). Беспартийный. Поступил в АГМИ (1936). В Архангельске проживал по адресу: Соломбала, ул. Пионерская, д. 20, кв. 1. По окончании АГМИ (июль 1941) – женат (жена – студентка АГМИ, Короткова Зоя Дмитриевна), имеет сына 1940 г. р.; призван в РККА.

По материалам сборника «Медицинский образовательный и научный центр Европейского Севера России (1932–1987)»: В годы ВОВ – врач партизанского отряда, подполковник м/с, разведчик, подрывник. Награжден орденом Красной Звезды, 6 медалями. После ВОВ работал в Киеве, д. м. н., профессор.

*Дальнейшая судьба неизвестна.*

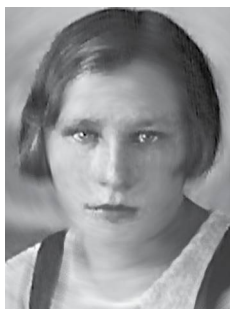

**Лебедева Надежда Николаевна** (1918 г. – ?)

Из архива СГМУ:

Родилась в г. Архангельск. Член ВЛКСМ (1934). Окончила рабфак при АГМИ (1936). Поступила в АГМИ (1936). Во время учебы состояла в терапевтическом СНК. По окончании АГМИ (декабрь 1941) направлена в Коми АССР, Сыктывкар, лечащим врачом.

*Дальнейшая судьба неизвестна.*



**Левинский Иван Иванович** (14 июня 1916 г. – ?)

Из архива СГМУ:

Родился в д. Нижний Починок Доровоцкого с/с Варяновского района Вологодской области. Из крестьянской семьи. Окончил Кончуховскую НСШ (1935). Окончил рабфак при АГМИ (1937). Поступил в АГМИ (1937). Являлся донором, организатором Осоавиахима. По окончании АГМИ (декабрь 1941) призван в РККА.

*Дальнейшая судьба неизвестна.*

**Леонтьева Наталья Валерьевна** (1919 г. – ?)

Из архива СГМУ:

Родилась в г. Кадников Вологодской области. Из семьи служащих. Поступила в АГМИ (1937). Во время учебы староста группы, комсорг группы. Инструктор ПХВО. Отличница учебы. Состояла в СНК по терапии и хирур-

гии. По окончании АГМИ (декабрь 1941) направлена на 2-месячные курсы специализации по хирургии и общей гигиене, затем в Архангельскую область эпидемиологом.

*Дальнейшая судьба неизвестна.*

**Лисова Никейя Григорьевна** (сентябрь 1917 г. – ?)

Из архива СГМУ:

Родилась в Елегонском с/с Кубино-Озерского района Вологодской области. Из крестьянской семьи. Окончила Комтачскую начальную школу (1931). Училась в Петровской НСШ (1931–1935), в Красавинской десятилетней школе (1935–1937). В школе была членом санитарной комиссии. Поступила в АГМИ (1937). Во время учебы в АГМИ военорг группы. Участвовала в СНК по хирургии и акушерству. Член ВЛКСМ (1938). По окончании АГМИ (декабрь 1941) направлена в Коми АССР.



*Дальнейшая судьба неизвестна.*

**Лобанцева Мария Ивановна** (1918 г. – ?)

Из архива СГМУ:

Родилась в М-В Слободка Корянемкомского с/с Сольвычегодского района. Из семьи рабочих. В годы учебы агитатор среди домашних хозяйств. По окончании АГМИ (декабрь 1941) направлена в Коми АССР лечащим врачом.

*Дальнейшая судьба неизвестна.*

**Ломако (Ежова) Ольга Никандровна** (14 июля 1918 г. – ?)

Из архива СГМУ:

Родилась в г. Шенкурск. Из семьи крестьян. Окончила в Шенкурске 8 классов. Член ВЛКСМ (1934). Окончила рабочий факультет при Архангельском медицинском институте (1936). Поступила в АГМИ (1936). В Архангельске проживала по адресу: Кузнециха, 5-я улица, д. 39, комн. 3. По окончании АГМИ (июнь 1941) – замужем; направлена в Архангельскую область Няндомский район ст. Няндомы.

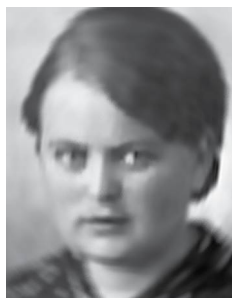

*Дальнейшая судьба неизвестна.*



**Лукошкова Лидия Ивановна** (12 февраля 1918 г. – 1 марта 1997 г.)

Из архива СГМУ:

Родилась в д. Тереховская Федьковского с/с Черевковского района. Из семьи крестьян. Училась в Ягрышской школе 1-й ступени (1927–1931), ШКМ. (1934). Член ВЛКСМ (1935). Окончила рабочий факультет при Архангельском медицинском институте (1936). Поступила в АГМИ (1936). В Архангельске проживала по адресу: пр. Петроградский, д. 158, кв. 2.

По данным картотеки «Дорогами отцов»: По окончании АГМИ (июнь 1941) направлена в Архангельскую область, с. Черевково, эпидемиологом. Была на фронте. Ранена. Награждена орденами Ленина, Красной Звезды. Муж погиб на фронте. После войны работала зав. терапевтическим отделением 1-й городской поликлиники, была главврачом поликлиники. Заслуженный врач РСФСР.

По данным сборника «Юбилейные и памятные даты медицины и здравоохранения Архангельской области на 2013 г.»:

С июля 1941 г. по июнь 1942 г. – Красная Армия, врач 856-го отдельного строительного батальонная. Затем была врачом 875-го гаубичного артиллерийского полка (июнь 1942 г. – июнь 1943 г.). 27.08.1943 г. получила слепое осколочное ранение, по поводу чего с 1 октября 1943 года находилась на лечении в ЭГ 1649 в г. Пенза. С марта 1944 г. по ноябрь 1945 г. – с. Ягрыши, Черевковский р-н, Архангельская обл., врач Федьковского врачебного участка. Член КПСС (1945). С ноября 1945 г. по март 1946 г. – терапевт Республиканской станции переливания крови г. Каунаса, Литовская ССР. С марта 1946 г. по декабрь 1951 г. – терапевт Центральной поликлиники г. Архангельска. С декабря 1951 г. по сентябрь 1955 г. – зав. поликлиническим отделением 1-й ГБ г. Архангельска. Член комиссии Архангельского областного комитета профсоюза медицинских работников (1954). С сентября 1955 г. по май 1957 г. – ординатор терапевтического отделения 1-й ГБ г. Архангельска. С мая 1957 г. по март 1960 г. – заместитель главного врача по нетрудоспособности 1-й ГБ г. Архангельска. С марта 1960 г. по сентябрь 1970 г. – врач инфекционного кабинета 1-й ГБ г. Архангельска. С сентября 1970 г. по июнь 1973 г. – участковый врач 1-й ГБ г. Архангельска. С июня 1973 г. вышла на заслуженный отдых. Скончалась. Похоронена на кладбище в Южной Маймаксе, 3 сектор. Почетные звания и правительственные награды: ордена «Красной Звезды» (1943), «Отечественной войны I степени» (1985); медали «За победу над Германией в Великой Отечественной войне 1941–1945 гг.» (1947), «Двадцать лет Победы в Великой Отечественной войне 1941–1945 гг.» (1966), «50 лет Вооруженных Сил СССР»

(1969), (1970), медаль «За доблестный труд. В ознаменование 100-летия со дня рождения Владимира Ильича Ленина» (1970), «30 лет Победы в Великой Отечественной войне 1941–1945 гг.» (1976), «40 лет Победы в Великой Отечественной войне 1941–1945 гг.» (1985), «50 лет Победы в Великой Отечественной войне 1941–1945 гг.» (1995), им. Жукова (1996), знак «25 лет Победы в Великой Отечественной войне 1941–1945 гг.».

**Львова (Пенкина) Тамара Константиновна**

(7 апреля 1919 г. – ?)

Из архива СГМУ:

Родилась в с. Кубасс Чистопольского района Татарской республики. Мать с 1904 г. работала учительницей, отец мобилизован на Гражданскую войну (1918–1921). В 1930 г. семья переезжает в с. Конецгорье Холмогорского района. Окончила семь классов школы № 3 Архангельска, 8–9 классы в школе № 11 и 10 класс в школе № 6 (1937). Беспартийная. Поступила в АГМИ (1937). В Архангельске проживала по адресу: пр. Петроградский, д. 43, кв. 71. По окончании АГМИ (декабрь 1941) – замужем (муж – Львов Питирим Николаевич, на действительной военной службе в РККА, 202-й стрелковый полк), имеет ребенка 1939 г. р.; направлена в Архангельскую область лечащим врачом.



*После войны работала участковым педиатром в г. Архангельске. Сын и невестка – врачи, выпускники АГМИ.*

*Дальнейшая судьба неизвестна.*

**Лютоева Антонина Ивановна (1917 г., Коми АССР, д. Вездин – ?)**

Документы в архиве СГМУ отсутствуют.

**Макарова Галина Александровна (16 апреля 1919 г. – ?)**

Из архива СГМУ:

Родилась в г. Вологда. Из семьи рабочих. Отец – зав. мебельным магазином Волторга. Отец умер в 1939 г., мать 21 марта 1941 г. Училась в Вологодской школе 1-й ступени № 16 (1927–1931), средней школе № 6 (1937). Член ВЛКСМ. Поступила в АГМИ (1937). В Архангельске проживала по адресу: ул. Пролетарская, д. 19, комн. 6. По окончании АГМИ (декабрь 1941) направлена на 2-месячные курсы специализации по хирургии и общей гигиены, затем в Архангельскую область эпидемиологом.

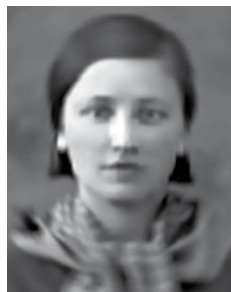

*Дальнейшая судьба неизвестна.*

**Малкова Анна Максимовна** (1919 г. – ?)

Из архива СГМУ:

Родилась в Черевковском районе Архангельской области. Из крестьянской семьи. Член ВЛКСМ (1938). Являлась донором. По окончании АГМИ (декабрь 1941) направлена в Архангельскую область лечащим врачом.

*Дальнейшая судьба неизвестна.*



**Мальшева Лидия Васильевна** (28 февраля 1919 г. – ?)

Из архива СГМУ:

Родилась в д. Митрофаниха Новосельского с/с Усть-Кубинского района. Из семьи рабочих. Окончила Усть-Кубинскую среднюю школу № 1 рабочего поселка Устье (1937). Беспартийная. Поступила в АГМИ (1937). В Архангельске проживала по адресам: Бакарица, л/з № 4, д. 28, кв. 8; ул. Пролетарская, д. 19, комн. 37. По окончании АГМИ (декабрь 1941)

направлена в Коми АССР лечащим врачом.

*Дальнейшая судьба неизвестна.*



**Мариёв Анатолий Николаевич** (7 ноября 1913 г. – ?)

Из архива СГМУ:

Родился в д. Емельяновская Пырского с/с Котласского района. Учился в Котласской школе 2-й ступени (1930). Работал техником-нормировщиком на Томском весовом заводе (1935). Окончил рабфак и 1 курс Томского медицинского института (1936–1937). Перевелся на 2-й курс АГМИ (1937). Беспартийный. В Архангельске проживал по адресу: ул. П. Виноградова, д. 146, кв. 2. Отличник учебы. Был старостой группы.

По окончании АГМИ (июнь 1941) – женат (жена – однокурсница, студентка АГМИ, Мариёва Елена Александровна), имеет ребенка; направлен в Архангельскую область хирургом в Онегу, но затем мобилизован в РККА. *Воевал под Сталинградом. Победу встретил в Берлине. После ВОВ до конца жизни – сотрудник НИИ эпидемиологии и микробиологии в Волгограде.*

По материалам сборника «Медицинский образовательный и научный центр Европейского Севера России (1932–1987):

*Подполковник м/с, награжден 2 орденами Красной Звезды, 9 медалями.*

**Мариева (Голубева) Елена Александровна**

(12 июля 1919 г. – ?)

Из архива СГМУ:

Родилась в г. Архангельск. Из семьи рабочих. Отец – пекарь на хлебозаводе, умер в 1935 г. от туберкулеза. Окончила восемь классов (1935), рабочий факультет при Архангельском медицинском институте (1936). Член ВЛКСМ (1934). Поступила в АГМИ (1936). В Архангельске проживала по адресу: ул. П. Виноградова, д. 146, кв. 2. Ударница учебы, военорг курса. По окончании АГМИ (июнь 1941) – замужем (муж – студент АГМИ, однокурсник, Мариев Анатолий Николаевич), имеет ребенка; направлена в Архангельскую область заведующей Онежской амбулаторией. *Служила в эвакогоспиталях Карельского фронта. После ВОВ – гинеколог в Волгоградской областной больнице.*

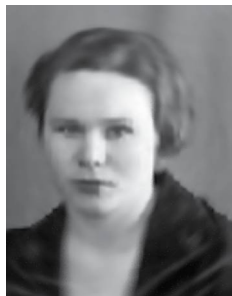

По материалам сборника «Медицинский образовательный и научный центр Европейского Севера России (1932–1987)»:

*Капитан м/с, награждена орденом Красного Знамени, 6 медалями.  
Дальнейшая судьба неизвестна.*

**Маркова (Михеева) Анна Александровна** (10 июля 1913 г. – ?)

Из архива СГМУ:

Родилась в Ленинградской области. Окончила образцовый рабфак при 1-м Ленинградском медицинском институте им. И.П. Павлова (1936). Держала приемные испытания в Ленинградский стоматологический институт (1936). Член ВЛКСМ, кандидат в члены ВКП(б). Поступила в АГМИ (1936). В Архангельске проживала по адресу: ул. Пролетарская, д. 19, комн. 5. По окончании АГМИ (июнь 1941) – замужем (муж – экономист л/з 24 Архангельска); направлена педиатром в инфекционную больницу Архангельска.



*Дальнейшая судьба неизвестна.*



**Мартемьянова Капитолина Ивановна** (28 декабря 1918 г. – ?)

Из архива СГМУ:

Родилась в с. Благовещенское Шенкурского района. Из крестьянской семьи. В 1924 г. семья переезжает в Архангельск, в 1936 г. в Вологду. Окончила Вологодскую среднюю школу № 2 им. Бубнова (1937), 9-й класс в Архангельске. Член ВЛКСМ (1938). Поступила в АГМИ (1937). В Архангельске проживала по адресу: ул. Почтовый тракт, д. 4. В годы учебы являлась членом профкома курса, физиологического и хирургического научных студенческих кружков, донором, ударником учебы. По окончании АГМИ (декабрь 1941) направлена в Архангельскую область лечащим врачом.

*Дальнейшая судьба неизвестна.*



**Медведчикова Нина Васильевна** (3 января 1917 г. – ?)

Из архива СГМУ:

Родилась в г. Великий Устюг. Из крестьянской семьи. Отец – экономист Котласского строительного участка СУРПа. В Котласе проживала по адресу: з/в Лименда, д. 51, кв. 8. Окончила полную Михайловскую среднюю школу в В-Устюге (1935). Член ВЛКСМ (1931). В 1935 г. командирована Котласским РК ВЛКСМ на учебу в АГМИ. Поступила в АГМИ (1935). В Архангельске проживала по адресу: Кузнечиха, 5-я улица, д. 39, комн. 42. Отчислялась с 1-го курса института по личному желанию, восстановилась. По окончании АГМИ (июнь 1941) направлена в Вологодскую область, Нюксенский район, заведующей участковой больницей.

*Дальнейшая судьба неизвестна.*

**Мелешко Антонина Николаевна** (1919 г. – ?)

Из архива СГМУ:

Родилась на ст. Луза Лальского района Кировской области. Из семьи рабочих. Член ВЛКСМ. Поступила в АГМИ (1937). Была комсоргом группы, ответственной за культмассовую работу, членом президиума Осоавиахима. Работала в кожно-венерическом СНК. По окончании АГМИ (декабрь 1941) направлена в Коми АССР лечащим врачом.

*Дальнейшая судьба неизвестна.*



**Мелкая Валентина Матвеевна** (1920 г. – ?)

Из архива СГМУ:

Родилась в с. Стехавское Химаневского с/с Шенкурского района Архангельской области. Из семьи рабочего. Была культторгом группы, членом курсового бюро ВЛКСМ и студкома. По окончании АГМИ (декабрь 1941) направлена на 2-месячные курсы по хирургии и общей гигиене, затем в Архангельскую область лечашим врачом.

*Дальнейшая судьба неизвестна.*



**Меркурова Мария Андреевна** (25 февраля 1918 г. – ?)

Из архива СГМУ:

Родилась в д. Нижний Конец Прилуцкого с/с Емецкого района Северной области. Из крестьянской семьи. Училась в Прилуцкой начальной школе (1926–1930), Емецкой полной средней школе (1937). Член ВЛКСМ (1937). Поступила в АГМИ (1937). Во время учебы культторг группы, член курсового бюро ВЛКСМ, член студкома. Отличница учебы. В Архангельске проживала по адресу: ул. Пролетарская, д. 19, комн. 1. По окончании АГМИ (декабрь 1941) направлена на 2-месячные курсы специализации по хирургии и общей гигиене, затем в Коми АССР санитарным врачом.

*Дальнейшая судьба неизвестна.*

**Милославцева (Куделина) Таисия Матвеевна** (21 апреля 1918 г. – ?)

Из архива СГМУ:

Родилась в Приозерном районе Северного края. Из семьи рабочего. Отец – слесарь при механических мастерских л/з № 3 ст. Исакогорки, мать – прачка. Окончила 8 классов Исакогорской ФЗД (1934). Член ВЛКСМ (1934). Поступила в АГМИ (1935). На 2-м курсе брала отпуск по семейным обстоятельствам. В Архангельске проживала по адресу: ст. Исакогорка, Новая деревня, д. 69, кв. 3. По окончании АГМИ (июнь 1941) – замужем (муж – Милославцев Д.П., механик на ст. Исакогорка), имеет ребенка; направлена в Архангельск заведующей детской консультацией Исакогорского района.

*Дальнейшая судьба неизвестна.*



**Минаева Галина Васильевна** (13 марта 1916 г. – ?)

Из архива СГМУ:

Родилась в г. Архангельск. Из семьи рабочего. Отец работал на складе артели «Промкондитер». Окончила семь классов (1932), Архангельскую фельдшерскую школу – помощник санврача (1935), работала по специальности в эпидемиологической группе Резостанции. Член ВЛКСМ. Поступила в АГМИ (1937). Во время учебы принимала активное участие в общественной жизни института. Являлась комсоргом группы, профоргом института, членом бюро ВЛКСМ. Состояла в СНК по органической химии и фармакологии. В Архангельске проживала по адресу: ул. Поморская, д. 70, комн. 1. По окончании АГМИ (декабрь 1941) направлена на 2-месячные курсы специализации по хирургии и общей гигиене, затем в Архангельскую область эпидемиологом.

По материалам сборника «Медицинский образовательный и научный центр Европейского Севера России (1932–1987)»:

*В годы войны лейтенант м/с. Награждена орденом Красной Звезды, медалями.*

*Дальнейшая судьба неизвестна.*

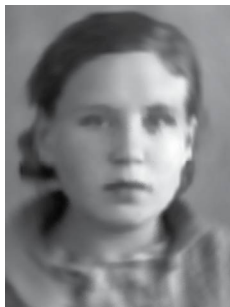

**Минюхина Зоя Николаевна** (25 февраля 1918 г. – ?)

Из архива СГМУ:

Родилась в г. Архангельск. Из семьи рабочего. Отец – плотник в ЦРК «Транспорт». Семья проживала по адресу: пр. Ч.-Лучинского, д. 67, кв. 6. Окончила ФЗС № 7 (1934), рабочий факультет при Архангельском медицинском институте (1935). Беспартийная. Поступила в АГМИ (1935). В Архангельске проживала по адресу: пр. Петроградский, д. 249, кв. 4. По окончании АГМИ (июнь 1941) направлена в Коми АССР, Прилузский район, с. Ношуль, заведующей здравпунктом. Затем заведовала терапевтическим отделением Прилузской РБ Коми АССР. З.Н. Лютюева (Минюхина) – заслуженный работник науки и культуры Коми АССР.

*Дальнейшая судьба неизвестна.*

**Митина (Невежина) Ольга Ивановна** (15 мая 1919 г. – ?)

Из архива СГМУ:

Родилась в г. Ярославль. Из семьи рабочего. В 1925 г. семья переехала в Архангельск на л/з № 25. Окончила Маймаксанскую среднюю школу № 2 (1937) с отличием. Член ВЛКСМ (1934). Поступила в АГМИ (1937). Неоднократно награждалась премиями за отличную учебу. В Архангельске проживала по адресу: Кузнечиха, 5-я улица, д. 39, комн. 17. По окончании АГМИ (декабрь 1941) – замужем (муж – кадровый политрук РККА); направлена в Архангельскую область (Маймакса) лечащим врачом.

*Дальнейшая судьба неизвестна.*



**Митюшева Антонина Ивановна** (март 1916 г. – ?)

Из архива СГМУ:

Родилась в с. Визинга Сысольского района Коми АССР. Из крестьянской семьи. По национальности – коми. Окончила сельскую школу, рабфак при АГМИ (1936). Беспартийная. Поступила в АГМИ (1936). В Архангельске проживала по адресу: ул. Пролетарская, д. 19, комн. 1. По окончании АГМИ (декабрь 1941) направлена в Коми АССР лечащим врачом.

*Дальнейшая судьба неизвестна.*



**Митягина Зинаида Степановна** (1917 г. – ?)

Из архива СГМУ:

Родилась в Андреевском с/с Сольвычегодского района Архангельской области. Беспартийная. Замужем, имеет 2 детей. Муж – машинист на морфлоте. По окончании АГМИ (июнь 1941) направлена ...*неизвестно.*

**Михайлова (Попова) Мария Дмитриевна**

(24 марта 1916 г. – ?)

Из архива СГМУ:

Родилась в с. Вотча Сысольского района Коми АССР. Из крестьянской семьи. По национальности – коми. Окончила школу 1-й ступени, рабочий факультет при Архангельском медицинском институте (1936). Беспартийная. Поступила в АГМИ (1936). В Архангельске проживала по адресу: Кузнечиха, 5-я



улица, д. 39, комн. 19. По окончании АГМИ (июня 1941) – замужем (муж – лейтенант, командир взвода); направлена в Архангельский санбакинститут эпидемиологом.

*Дальнейшая судьба неизвестна.*

**Михайлов Петр Максимович** (2 января 1912 г. – ?)

Из архива СГМУ:

Родился в г. Архангельск. Отец – трубочист, мать – прачка. Окончил шестилетку, счетоводные курсы, рабфак при АГМИ (1935). Работал санитаром в амбулатории по медосмотрам (1927–1928), камерным рабочим в дезокамере, регистратором и завхозом Архангельского кожно-венерического диспансера (1928–1933). Беспартийный. Поступил в АГМИ (1936). В Архангельске проживал по адресу: ул. Ломоносовская, д. 7, кв. 1. Как отличник учебы получал повышенную стипендию. Предоставлялся отпуск по семейным обстоятельствам на 1-м курсе. По окончании АГМИ (июнь 1941) – женат (жена – врач тубдиспансера), имеет на иждивении своего ребенка и племянника; направлен в Архангельскую судмедэкспертизу, затем мобилизован в РККА.

*Дальнейшая судьба неизвестна.*

**Михеева Нина Александровна** (1913 г. – ?)

Из архива СГМУ:

Родилась в Вологодской области. Кандидат ВКП(б). Замужем. Муж – инженер-экономист на л/з № 24. Направлена на работу в качестве педиатра в г. Архангельск.

*Дальнейшая судьба неизвестна.*

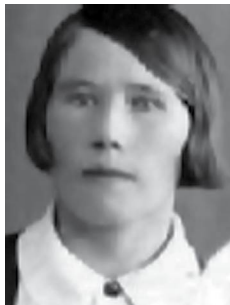

**Михова Пелагея Григорьевна** (8 декабря 1919 г. – 17 сентября 1993 г.)

Из архива СГМУ:

Родилась в с. Кушерека Онежского района. Отец – капитан м/з «Алеут». Окончила Онежскую среднюю школу (1937). Член ВЛКСМ (1939). Поступила в АГМИ (1937). В Архангельске проживала по адресу: ул. Пролетарская, д. 19, комн. 14. Профорг группы, член хирургического студенческого научного кружка, ударник учебы. По окончании АГМИ (декабрь 1941) направлена на 2-месячные курсы специализации по хирургии и общей гигиене, затем в Коми АССР лечащим врачом.

По данным штаба «Дорогами отцов»:

*Михова П.Г. была призвана Архангельским РВК. Работала в эвакуогоспитале № 2213 в г. Москва на должности врача-ординатора 22.02.1942 г. – 10.05.1942 г.; служила в должности младшего врача 967-го стрелкового полка, в 273-й стрелковой дивизии на Донском фронте (10.05.1942–01.03.1943 г.). После войны работала в Онежской райбольнице на должности врача-терапевта, затем была зав. терапевтическим отделением (03.05.1943–04.09.1945 г.), зав. амбулаторией (05.09.1945–09.05.1946 г.), врачом-отоларингологом (10.05.1946–04.11.1974 г.).*

*Награждена медалями «За оборону Сталинграда», «За победу над Германией», «За доблестный труд», «За трудовое отличие».*

**Модянова (Холопова) Анна Алексеевна** (5 августа 1918 г. – ?)

Из архива СГМУ:

Родилась в с. Визинга Коми АССР. Из крестьянской семьи. По национальности – коми. Окончила начальную школу (1930), рабочий факультет при Архангельском медицинском институте (1936). Член ВЛКСМ (1938). Поступила в АГМИ (1936). В Архангельске проживала по адресу: ул. Пролетарская, д. 19, комн. 22. По окончании АГМИ (июнь 1941) – замужем (муж студент АГМИ), имеет сына; направлена до октября 1941 г. в Архангельск, затем в Коми АССР, Сысольский район, заведующей Куратовской участковой больницей, фтизиатр республиканского туберкулезного диспансера г. Сыктывкара.

*Дальнейшая судьба неизвестна.*



**Мозжелина Агния Михайловна** (апрель 1920 г. – ?)

Из архива СГМУ:

Родилась в д. Березовой-Слободке Нюксенского района Северной области. Из крестьянской семьи. Училась в Б-Слободской начальной школе (1927–1931), в Тотемской школе. С 1933 г. семья проживает в Архангельске, отец – инспектор по сплаву в тресте «Двинолес». Окончила среднюю полную школу № 19 Архангельска (1937). Член ВЛКСМ. Поступила в АГМИ (1937). В Архангельске проживала по адресу: ул. Урицкого, д. 34, кв. 9. В годы учебы являлась членом редколлегии курсовой газеты, научных студенческих кружков по микробиологии и фар-



макологии, агитатором на участке. По окончании АГМИ (декабрь 1941) направлена на 2-месячные курсы специализации по хирургии и общей гигиене, затем в Коми АССР лечащим врачом.

*Дальнейшая судьба неизвестна.*



**Мокеева (Худякова) Раиса Михайловна**

(3 сентября 1914 г. – ?)

Из архива СГМУ:

Родилась в Тимошинском с/с Черевковского района Северного края. Из крестьянской семьи. Окончила Кивокурскую школу 1-й ступени (1925), рабфак при АГМИ (1935). Работала буфетчицей в правлении Производсоюза. Командирована на учебу райкомом ВЛКСМ. Член ВЛКСМ (1931), кандидат в члены ВКП(б). Поступила в АГМИ (1935). В Архангельске проживала по адресу: пер. Костромской, д. 11, фл. 4, кв. 6. На 2-м курсе предоставлено повторное обучения в связи с беременностью. Совмещала работу с учебой. По окончании АГМИ (июнь 1941) – замужем (муж – аспирант в Архангельске), имеет ребенка; направлена в Маймаксанский район Архангельска государственным санитарным инспектором.

*Дальнейшая судьба неизвестна.*

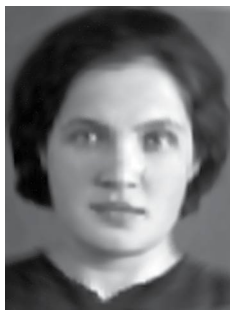

**Морозова Нина Андреевна (5 декабря 1918 г. – ?)**

Из архива СГМУ:

Родилась в с. Стеховское Химаневского с/с Шенкурского района. Из крестьянской семьи. Отец умер в 1935 г. Окончила 4 класса Стеховской школы, Архангельскую образцовую среднюю школу № 6 (1936), рабочий факультет при Архангельском медицинском институте (1937). Беспартийная. Поступила в АГМИ (1937). В Архангельске проживала по адресу: Кузнечиха, 5-я улица, д. 39, комн. 22. Работала помощником санврача при Ломоносовском райздравотделе. По окончании АГМИ (декабрь 1941) направлена на 2-месячные курсы специализации по хирургии и общей гигиене, затем в Архангельскую область санитарным врачом.

*Дальнейшая судьба неизвестна.*

**Морозов Иван Михайлович** (20 декабря 1911 г. – ?)

Из архива СГМУ:

Родился в Визингском с/с Сысольского района Коми АССР. Из крестьянской семьи. По национальности – коми. Окончил 3 класса школы 1-й ступени. В 1930 г. откомандирован сельским советом на 8-месячные курсы для подготовки в техникум в Сыктывкаре. Из-за болезни не смог окончить обучение. Работал секретарем Сыктывкарского совета «Автодора». Окончил рабочий факультет при Архангельском медицинском институте (1936). Беспартийный. Поступил в АГМИ (1936). В Архангельске проживал по адресу: ул. Пролетарская, д. 19, комн. 38. По окончании АГМИ (июнь 1941) – женат, имел ребенка; направлен в Коми АССР, с. Визенга, Сысольского района, заведующим амбулаторией.

*Дальнейшая судьба неизвестна.*

**Мочалова Евгения Алексеевна** (16 ноября 1916 г. – ?)

Из архива СГМУ:

Родилась в Никольске Никольского уезда Вологодской губернии. Из семьи учителей. Отец – заведующий учебной частью в В-Устюжском медицинском техникуме. Окончила ШКМ (1933), Великоустюжский медицинский техникум по специальности фельдшер (1935). Работала лаборанткой в больнице Пролетарского района Архангельска (1935–1937). Замужем (муж – политрук РККА). Член ВЛКСМ (1934). Поступила в АГМИ (1937). С 15.09 по 20.10.1939 г. призывалась на военные сборы. По окончании АГМИ (декабрь 1941) направлена в Архангельскую область лечащим врачом.

*Дальнейшая судьба неизвестна.*

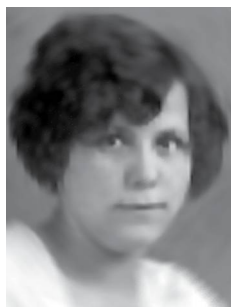

**Мошарская Мария Львовна** (21 декабря 1918 г. – ?)

Из архива СГМУ:

Родилась в г. Архангельск. Из семьи служащих. По национальности – еврейка. Отец был арестован и осужден на 10 лет, причина неизвестна. Окончила школы № 3, № 11, № 6 им. Горького (1937). Беспартийная. Поступила в АГМИ (1937). Во время учебы участвовала в фармакологическом СНК. В Архангельске проживала по адресу: ул. Поморская, д. 64, кв. 2. Отличник учебы. Активно участвовала в культмассовой работе. По окончании АГМИ (декабрь 1941) направлена на

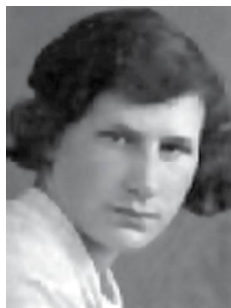

2-месячные курсы специализации по хирургии и общей гигиене, затем в Коми АССР лечащим врачом.

*Дальнейшая судьба неизвестна.*



**Мошкин Валериан Павлович** (22 марта 1906 г. – ?)

Из архива СГМУ:

Родился в д. Большое Ивановское Моловского с/с Чебсарского района Вологодской области. Из семьи рабочих. Учился в начальной школе (1914–1919), средней школе (1924). Работал на заводе в качестве электромонтера (1924–1928). Призван в РККА (1928–1931). После демобилизации работал до 1937 г. на разных работах. Беспартийный. Поступил в АГМИ (1937). Председатель судкома института, староста группы, состоял в СНК по топанатомии. По окончании АГМИ (декабрь 1941) призван в РККА.

*Дальнейшая судьба неизвестна.*



**Мошкин Сергей Семенович** (23 сентября 1907 г. – 1943 г.)

Из архива СГМУ:

Родился в д. Исаевшина Верхошижемской волости Халтуринского уезда Вятской губернии. Из семьи крестьян. Отец был лишен избирательных прав как торговец (1930–1932). Окончил Вятскую школу 1-й и 2-й ступени им. И.С. Тургенева (1926), 3 курса физико-математического факультета ЛГУ, 2 курса ПЛАНЗО. Работал: зам. главного бухгалтера на стройке ж/д линии (1930–1932), главным бухгалтером в Севкрайкомхозе (до 1934 г.), начальником ПЭС в Севморзверопроме и АГЖД, экономистом в Севмаслопроме и по совместительству преподавал в СОУ. Беспартийный. Поступил в АГМИ (1935). Был назначен на повышенную стипендию как отличник учебы. В Архангельске проживал по адресу: пр. Петроградский, д. 195, кв. 2. Был старостой СНК по оперативной хирургии, членом бюро научного общества, организатором курсовой ячейки МОПРа. По окончании АГМИ (июнь 1941) – женат (жена – студентка АГМИ Мошкина Н.А.), имел троих детей; направлен в Красноярский край, Минусинский район, курорт Озеро Тагарское, лаборантом, затем мобилизован в РККА.

Погиб в 1943 г. на Волховском фронте.



**Мошкина Нина Андреевна** (1918 г., г. Архангельск – ?).

Документы в архиве СГМУ отсутствуют.

**Мошонкина Ульяна (Юлия) Петровна** (12 ноября 1918 г. – ?)

Из архива СГМУ:

Родилась в д. Ивачевская Конецгорского с/с Березниковского района. Окончила Сясьстройскопскую полную среднюю школу в Ленинградской области (1937). Член ВЛКСМ (1938). Поступила в АГМИ (1937). В Архангельске проживала по адресу: ул. Пролетарская, д. 19, комн. 14. Ударница учебы. В годы обучения исполняла обязанности старосты группы. Состояла в СНК по кожным болезням. По окончании АГМИ (декабрь 1941) направлена на 2-месячные курсы специализации по хирургии и общей гигиене, затем в Архангельскую область лечащим врачом.

*Дальнейшая судьба неизвестна.*



**Мурзова Раиса Панфиловна** (9 июня 1916 г. – ?)

Из архива СГМУ:

Родилась в г. Ташкент. Из крестьянской семьи. Окончила 5 классов Ташкентской средней школы, Рязанскую образцовую среднюю школу им. Н.К. Крупской (1936). Отец – заведующий фруктовым складом, в 1925–1928 гг. имел свою торговлю, в 1935 г. выслан в Мариинск, мать – в Архангельск. Беспартийная. Поступила в АГМИ (1937). В Архангельске проживала по адресу: пер. Новгородский, д. 167, фл. 1. По окончании АГМИ (декабрь 1941) направлена в Архангельскую область лечащим врачом.

*Дальнейшая судьба неизвестна.*



**Мусикова Надежда Георгиевна** (14 апреля 1916 г. – ?)

Из архива СГМУ:

Родилась в д. Тузаремской Толецкого с/с Березниковского района Архангельской губернии. Из семьи рабочих. Окончила медрабфак. Поступила в АГМИ (1937). Замужем (муж в РККА). Ударница учебы. Принимала участие в общественной жизни института. Член ВЛКСМ. В Архангельске проживала по адресу: Соломбала, ул. Г. Иванова, д. 54, кв. 3. По



окончании АГМИ (июнь 1941) направлена в г. Онега заведующей туберкулезным пунктом. Позже направление изменено. Прибыла на работу преподавателем в Маймаксанскую школу, л/з № 22.

*Дальнейшая судьба неизвестна.*



**Мусинов Николай Петрович** (25 августа 1919 г. – ?)

Из архива СГМУ:

Родился в Леденгском с/с Павинского района Северного края. Из семьи крестьян-середняков. Окончил Леденгскую начальную школу (1927–1931), неполную среднюю школу (1932–1935), рабочий факультет при Архангельском медицинском институте (1937). Член ВЛКСМ (1938). Поступил в АГМИ (1937). Был агитатором на участке, комсоргом группы, военоргом группы, членом редколлегии институтской стенгазеты. В Архангельске проживал по адресу: ул. Пролетарская, д. 19, комн. 4. Ударник учебы. По окончании АГМИ (декабрь 1941) призван в РККА.

*Дальнейшая судьба неизвестна.*



**Мухина Лидия Алексеевна** (3 декабря 1917 г. – ?)

Из архива СГМУ:

Родилась в Сорожинском с/с Харовского района Северного края. Из семьи крестьян-середняков, впоследствии отец – рабочий-стахановец в «Севморпути» (с 1934 г.). Окончила неполную среднюю школу, рабочий факультет при Архангельском медицинском институте (1936). Член ВЛКСМ (1935). Отличница учебы. В Архангельске проживала по адресу: Кузнециха, 5-я улица, д. 39, комн. 1. По окончании АГМИ (июнь 1941) направлена в Архангельскую область, Ровдинский район, с. Паденьга, заведующей Паденгской больницей. *Участник ВОВ.*

*Дальнейшая судьба неизвестна.*

**Никорина (Максимова, Щукина) Людмила Федоровна** (22 сентября 1906 г. – ?)

Из архива СГМУ:

Родилась в г. Архангельск. Отец Щукин Ф.П., бывший жандарм (умер в 1932 г.). Окончила школу 2-й ступени № 4 (1920–1924), курсы лаборантов при Архангельском санбакинституте (1928). Работала лаборантом в санбак-

институте (1929–1936). Вышла замуж (1929), овдовела (1936), осталась с 6-летним сыном на руках. Обучалась на курсах по подготовке в мединститут (1937). Беспартийная. Поступила в АГМИ (1937). В Архангельске проживала по адресу: ул. Р. Люксембург, д. 17, кв. 3. По окончании АГМИ (декабрь 1941) – замужем (муж – лаборант в санбакинституте, впоследствии призван в РККА); имеет 3 детей; направлена на работу в Архангельскую область эпидемиологом.

*Дальнейшая судьба неизвестна.*

**Негодяева (Гусева) Тамара Павловна** (20 января 1918 г. – ?)

Из архива СГМУ:

Родилась в г. Онега. Окончила 9 классов средней школы (1935). Беспартийная. Поступила в АГМИ (1935). В Архангельске проживала по адресу: Кузнециха, 5-я улица, д. 39, комн. 2. По окончании АГМИ (июнь 1941) – замужем (муж – студент 5 курса Ленинградского индустриального института), имеет ребенка; направлена в Ленинградскую область, Подпорожский район, вторым врачом амбулатории со специализацией по рентгенологии. Направление изменено, прибыла в г. Киров врачом-педиатром в консультативную поликлинику им. «8 Марта».

*Дальнейшая судьба неизвестна.*



**Неклюдова Мария Николаевна** (12 марта 1919 г. – ?)

Из архива СГМУ:

Родилась в д. Рудниково К-Городецкого района Северной области. Отец – рабочий артели «Кожкомбинат» В-Устюга. Училась в Великом Устюге в начальной школе (1927–1931), школе 2-й ступени им. А.В. Луначарского (1934), средней школе № 1 водного транспорта (1937). Член ВЛКСМ (1937). Поступила в АГМИ (1937). Принимала участие в работе терапевтического и топографического СНК. Совмещала учебу с работой, в 1940 г. работала медсестрой в инфекционном отделении. В Архангельске проживала по адресу: ул. Пролетарская, д. 19, комн. 14. По окончании АГМИ (декабрь 1941) направлена на работу в Коми АССР.

По данным картотеки «Дорогами отцов»:

*Неклюдова М.Н. была капитаном медслужбы, врачом 365-го гаубичного артиллерийского полка С-3 фронта, врачом 48-го отд. раб. б-на, врачом*



53-го отд. отр. путей ЖД бат.; есть сведения, что была на Калининском фронте.

*Дальнейшая судьба неизвестна.*



**Неклюдова (Гайдерова) Елена Ивановна** (1918 г. – 20 марта 2015 г.)

Из архива СГМУ:

Родилась в г. Вельск Северной области. Из семьи крестьян. Сирота, воспитывалась в семье сестры. Окончила среднюю полную школу № 19 Архангельска (1926–1937). Поступила в АГМИ (1937). В Архангельске проживала по адресу: пр. Петроградский, д. 184, кв. 5. По окончании АГМИ (декабрь 1941) направлена на работу в Коми АССР, Сыктывкар, лечащим врачом.

По материалам сборника «Юбилейные и памятные даты медицины и здравоохранения Архангельской области на 2013 год»:

*После окончания института направлена в Плесецкий район в д. Конеево эпидемиологом, на подавление вспышки брюшинного тифа, призвана в армию – в отдельный Гаубично-артиллерийский полк (резервы главного командования) в Соломбале, затем передислокация в Онегу на учения, где приобрела опыт. Осенью направлена на передовую (Северо-Западный фронт). Через год – начальник санитарной службы, военврач госпиталя легкораненых, авиаплощадки. После курсов по усовершенствованию – запасной полк, врач эвакогоспиталя, снова передовая, ж/д полк. Прошла по фронтам: Калининский, Северо-Западный, 2-й Прибалтийский, 3-й Белорусский. Дошла до Германии (Кенигсберг), направлена на Дальний Восток, в Китай. Демобилизовалась. Окончила курсы детских врачей в Ленинграде и Москве. Ездил по местам командировок мужа по всей стране, работая педиатром. Везде получала отличные характеристики. Переписывалась с однокурсниками и их семьями, ездила на встречи. Имеет награды: орден «Отечественной войны» II степени (1985), медаль «За победу над Японией» (1947), медаль «За победу над Германией в ВОВ 1941–1945 гг.» (1946), медаль им. Жукова (1995), медаль «За доблесть и отвагу в ВОВ» (1970); памятные знаки: «За доблесть и отвагу в ВОВ» (1970), фронтовик 1941–1945 гг. (2000), ветеран железнодорожных войск (1977), все юбилейные медали. Жила в Перми, работала педиатром в железнодорожной больнице.*

**Непогодьева (Иконникова) Клавдия Степановна**

(28 октября 1919 г. – ?)

Из архива СГМУ:

Родилась в д. Росла Гора Городецкого с/с Плесецкого района. Из семьи крестьян. Отец – доброволец Красной Армии (1918), убит на войне (1919). В 1924 г. переехала в Архангельск. Окончила 7 классов ФЗС № 5, восьмой класс – при ФЗД № 8, рабочий факультет при Архангельском медицинском институте (1936). Беспартийная. Поступила в АГМИ (1936). В Архангельске проживала по адресу: пр. Ленинградский, д. 13 а, кв. 2. Была культторгом группы. По окончании АГМИ (июнь 1941) – замужем (муж мобилизован в Северный морской флот), имеет ребенка 1939 г.р.; направлена педиатром в Маймаксу.

*Дальнейшая судьба неизвестна.*



**Непряхина Пелагея Андреевна (4 мая 1919 г. – ?)**

Из архива СГМУ:

Родилась в д. Седельниковская Шенкурского района. Из крестьянской семьи. Окончила Шенкурскую начальную (1928–1934) и Цигломенскую среднюю школу № 1 при лесозаводе № 5-6-7 (1937). Член ВЛКСМ (1935). Поступила в АГМИ (1937). В Архангельске проживала по адресу: Кузнечиха, 5-я улица, д. 39, комн. 16. Состояла в терапевтическом научном студенческом кружке, являлась донором. По окончании АГМИ (декабрь 1941) направлена в Архангельскую область лечащим врачом.

По материалам сборника «Медицинский образовательный и научный центр Европейского Севера России (1932–1987)»:

*Майор м/с, награждена орденом Красной Звезды, медалями.*

*Дальнейшая судьба неизвестна.*



**Нестерчук Александра Петровна (29 ноября 1917 г. – ?)**

(29 ноября 1917 г. – ?)

Из архива СГМУ:

Родилась в с. Мантурово Курской области. Из семьи служащего. С двух лет – сирота. Окончила Тимскую ШКМ (1929–1932), педагогический техникум ЦЧО (1933), 9-й класс образцовой школы № 9 в Кировском районе Архангельской области (1934–1935). Беспартийная. На учебу направлена Кировским райкомом. Поступила в АГМИ (1935). В Архангельске про-



живала по адресу: ул. Пролетарская, д. 19, комн. 5. На 1 курсе отчислена из-за продолжительной болезни (брюшной тиф), восстановилась. По окончании АГМИ (июнь 1941) направлена в Коми АССР, Летский район, с. Якунель, заведующей здравпунктом.

*Дальнейшая судьба неизвестна.*



**Нечаева (Цепелева) Александра Ивановна**

(1 ноября 1917 г. – ?)

Из архива СГМУ:

Родилась в г. Архангельск. Из семьи рабочих. Окончила среднюю школу № 2 им. Ломоносова (1935). Поступила в АГМИ (1935). В Архангельске проживала по адресу: ул. Чумбарова-Лучинского, д. 100, фл. 5, кв. 1. На 2-м курсе предоставлялся отпуск без стипендии по семейным обстоятельствам. Премирована за культмассовую работу. По окончании АГМИ (июнь 1941) – замужем (муж работает преподавателем в судостроительном техникуме), имеет 2 детей; направлена педиатром в детскую районную консультацию Соломбальского района.

*Дальнейшая судьба неизвестна.*



**Новиков Максим Владимирович** (19 февраля 1910 г. – ?)

Из архива СГМУ:

Родился в д. Финевская Шенгского с/с Шенкурского района. Из семьи крестьян. Окончил начальную сельскую школу (1917–1921), 7 класс в Шенкурске (1925), Архангельский медицинский техникум по специальности помощника санитарного врача (1931–1933). Призывался в РККА (1933–1935). Работал в качестве помощника санврача в Архангельске. Член ВЛКСМ (1925). Поступил в АГМИ (1936). В Архангельске проживал по адресу: ул. Пролетарская, д. 19, комн. 25. По окончании АГМИ (июнь 1941) направлен в Архангельскую область, Красноборский район, вторым врачом больницы, хирургом, затем мобилизован в РККА.

По материалам сборника «Медицинский образовательный и научный центр Европейского Севера России (1932–1987)»:

*Подполковник м/с. Награжден орденом Красной Звезды, 8 медалями.*

*Дальнейшая судьба неизвестна.*

**Новиченко Нина Стефановна** (3 декабря 1919 г. – ?)

Из архива СГМУ:

Родилась в г. Архангельск. Окончила 9 классов – школу № 7, образцовую школу № 6 (1935–1936). Выдержала испытания экстерном при Архангельском медицинском рабфаке (1936). Член ВЛКСМ. Поступила в АГМИ (1936). Исполняла обязанности старосты группы, члена бюро Комитета ВЛКСМ. Была членом редколлегии курсовой стенгазеты. Отличница учебы. В Архангельске проживала по адресу: ул. К. Маркса, д. 11, комн. 1. По окончании АГМИ с отличием (июнь 1941) направлена в ординатуру в детской клинике Архангельска без предварительной 2-годичной работы в сельской местности. Поступила в с. Пустошь Сысольского района Коми АССР на должность врача костно-туберкулезного санатория. *Впоследствии Антонова Н.С. (Новиченко) более 40 лет работала хирургом ГБУЗ «АОКБ».*

*Дальнейшая судьба неизвестна.*



**Огурцова Лидия Ивановна** (23 марта 1919 г. – ?)

Из архива СГМУ:

Родилась на ст. Ночка Куйбышевской области. Из семьи служащих. Отец – конторский служащий, мать – учительница. В 1930 г. за неуплату налога семью выслали в Пинежский район Северного края (трудпереселенцы) и лишили избирательных прав. Отказалась от родителей и сменила фамилию (фамилия отца Миронов). Воспитывалась в семье дальнего родственника отца – Огурцова. Окончила 7 классов средней школы (1932–1935), Пинежскую среднюю школу (1935–1936), рабочий факультет при Архангельском медицинском институте (1937). Беспартийная. Поступила в АГМИ (1937). Ударник учебы. Была председателем студкома в общежитии, профоргом группы, членом ревизионной комиссии при Осоавиахиме, руководила кружком по изучению револьвера. Участвовала в СНК по топанатомии, являлась донором. В Архангельске проживала по адресу: ул. Пролетарская, д. 19, комн. 17. По окончании АГМИ (декабрь 1941) направлена на 2-месячные курсы специализации по хирургии и общей гигиене, затем в Архангельскую область лечащим врачом.

*Дальнейшая судьба неизвестна.*



**Окатова Александра Ивановна** (1917 г., Холмогорский р-н, д. Нижнее Койдокурье – ?)

Документы в архиве СГМУ отсутствуют.



**Опарина Анна Федоровна** (4 декабря 1918 г. – ?)

Из архива СГМУ:

Родилась в д. Кичижка Холмогорского района. Из семьи крестьян. Отца расстреляли «белые» на о. Мудьюг. В 1923 г. семья переехала в Емецкий район. Окончила Пингишенскую начальную школу (1931), Емецкую среднюю школу, 9 класс полной средней школы № 19 Архангельска (1935). Выдержала испытание экстерном при Архангельском медицинском рабфаке (1936). Член ВЛКСМ (1938). Поступила в АГМИ (1936). В Архангельске проживала по адресу: Кузнечиха, ул. 7-я, д. 32, комн. 6. По окончании АГМИ (июнь 1941) направлена в районную больницу Каргополя, 2-м врачом в качестве отоларинголога.

По данным картотеки «Дорогами отцов»:

*Опарина А.Ф. была назначена главврачом Каргопольской РБ, зав. ЛОР отделением Калининградской обл. больницы, затем работала ЛОР-врачом в разных городах. Была 11 лет секретарем партбюро, редактором стенгазеты, депутатом райсовета, членом ПМВ. Состояла в группе народного контроля 6 лет. Награждена двумя медалями.*

*Дальнейшая судьба неизвестна.*

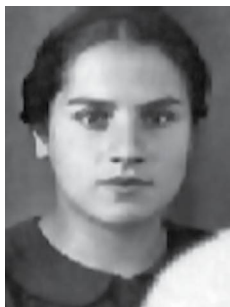

**Оргель Ида Моисеевна** (15 декабря 1915 г. – ?)

Из архива СГМУ:

Родилась в Бердичеве Житомирской области. По национальности – еврейка. Окончила рабфак 2-го Ленинградского медицинского института (1933–1936). Член ВЛКСМ (1931). Поступила в АГМИ (1936). Являлась членом курсового бюро ВЛКСМ. В Архангельске проживала по адресу: ул. Пролетарская, д. 19, комн. 26. По окончании АГМИ (июнь 1941) – замужем (муж – инженер-теплотехник в Севморфлоте); направлена в Архангельскую область, Устьянский район, врачом амбулатории. С назначением не согласилась, просила оставить в Архангельске. Направлена в Маймаксанскую районную поликлинику врачом-лечебником.

*Дальнейшая судьба неизвестна.*



**Осипова Евдокия Ивановна** (22 февраля 1907 г. – ?)

Из архива СГМУ:

Родилась в д. Гришинская Летско-Пермиловского с/с Шенкурского района. Из семьи крестьян-середняков. Окончила сельскую 7-летнюю школу (1922). Работала в сельском хозяйстве и на лесозаготовках (1923–1927), на Архангельском лесозаводе № 2 (1928). Окончив Архангельский лесотехнический техникум по специальности техника-химика по канифолескипидарному производству (1928–1932), работала по специальности в тресте Севхимлес (1932–1935), техником-химиком в лаборатории Геологоразведочного треста (1935–1936). Член ВЛКСМ. Поступила в АГМИ (1936). Была уполномоченным кассы взаимопомощи курса. Замужем (муж – механик в тресте Северолес), имеет ребенка. В Архангельске проживала по адресу: ул. Пролеткульта, д. 41, фл. 2, кв. 8. Ударник учебы. По окончании АГМИ (июнь 1941) направлена в НАО, пос. Индина, заведующей амбулаторией.

*Дальнейшая судьба неизвестна.*

**Оскотский Илья Абрамович** (28 марта 1914 г. – ?)

Из архива СГМУ:

Родился в г. Невель Витебской губернии (Белоруссия). Из семьи рабочих. По национальности – еврей. Окончил школу № 17 (1924–1930), ФЗУ (1930–1932) по специальности ткацкого подмастерья. С момента поступления в школу и до перехода в ФЗУ был членом учкома, вожатым горпионеротряда, членом ВЛКСМ (1932), ответственным секретарем ячейки и членом бюро ячейки ВЛКСМ, зав. красным уголком, ответственным секретарем ячейки ОСО школы. Окончил рабочий факультет при Архангельском медицинском институте. Член ВКП(б). Поступил в АГМИ (1936). Являлся членом совета Осоавиахима курса и членом ревизионной комиссии Осоавиахима. В Архангельске проживал по адресу: пр. Петроградский, д. 141, комн. 5. По окончании АГМИ (июнь 1941) – женат (жена – статистик), имеет ребенка; призван в РККА.

*Дальнейшая судьба неизвестна.*





**Отсинг Елизавета Адольфовна** (7 февраля 1919 г. – 1980 г.)

Из архива СГМУ:

Родилась в Севске, Западная область. Из семьи служащих. Были арестованы 2 брата отца. Поступила в Орловскую неполную среднюю школу (1926). В 1928 г. семья переехала в Архангельск. Окончила школу № 23 им. А.С. Пушкина (1929), полную среднюю школу № 19 им. М.В. Ломоносова (1929–1936). Беспартийная. Поступила в АГМИ (1936). Во время учебы была профоргом группы. В Архангельске проживала по адресу: пр. Ч.-Лучинского, д. 17, кв. 1. Ударница учебы. По окончании АГМИ (июнь 1941) направлена в Архангельскую область заведующей венпунктом Мезени.

*В годы войны служила на Карельском и 1-м Дальневосточном фронтах, в ЭГ 2524, военном лазарете 40821. В 1945 г. направлена на Дальний Восток, работала рентгенологом в госпиталях Приморского края. Вышла замуж за зубного врача Бахвалова Михаила Павловича. Их дети продолжают династию врачей, начатую их дедом и родителями: Владимир (1948 г. р.) работает в Архангельске в областной стоматологической поликлинике, Александр (1957 г. р.) в областном наркологическом диспансере. Награждена медалями «За победу над Германией в Великой Отечественной войне 1941–1945 гг.», «За победу над Японией». После войны работала в ОКБ на должности врача оргмедотдела.*



**Палин Николай Васильевич** (5 мая 1917 г. – ?)

Из архива СГМУ:

Родился в д. Бортом с. Пыслдино Сысольского района Автономной области Коми. Из семьи крестьян. Окончил 5 классов сельской школы (1932), рабочий факультет при Архангельском медицинском институте (1936). Беспартийный. Поступил в АГМИ (1936). В Архангельске проживал по адресу: ул. Пролетарская, д. 19, комн. 38. В годы учебы – член команды ПВХО, военорг группы, член редколлегии общеститутской газеты, отличник учебы. В 1938 г. попросил перевод в Военно-медицинскую академию им. Кирова. По окончании АГМИ (июнь 1941) – женат (жена – студентка АГМИ, однокурсница Палина Вера Алексеевна); призван в РККА.

По материалам сборника «Медицинский образовательный и научный центр Европейского Севера России (1932–1987)»:

*Полковник м/с. Награжден орденом Красной Звезды, 7 медалями. Дальнейшая судьба неизвестна.*

**Палина (Верещагина) Вера Алексеевна** (6 октября 1914 г. – ?)

Из архива СГМУ:

Родилась в г. Ярославль. Из семьи рабочих. Отец убит на войне. Воспитывалась в Тотемском детском доме (до 1930 г.), жила у старшей сестры в Вологде. Окончила 7-летнюю школу ФЗС № 2 (1932), педагогический рабфак (1933–1935). Прошла подготовительные курсы при АГМИ. Беспартийная. Поступила в АГМИ (1936). В Архангельске проживала по адресу: ул. Пролетарская, д. 19, комн. 33. По окончании АГМИ (июнь 1941) – замужем (муж – студент АГМИ, однокурсник Палин Николай Васильевич); направлена в Коми АССР, Сысольский район, с. Палауз, заведующей Палаузской участковой больницей.

*Дальнейшая судьба неизвестна.*



**Панов Алексей Иванович** (29 декабря 1917 г. – ?)

Из архива СГМУ:

Родился в Ростовском с/с Устьянского района Северного края. Из семьи крестьянина-середняка. Родители умерли в начале 1930-х гг. Некоторое время воспитывался в Вельском детском доме, откуда был направлен на учебу. Окончил начальную школу (1927–1931), НСШ (1931–1935), выдержал испытания экстерном при Архангельском медицинском рабфаке (1935–1936). Член ВЛКСМ (1932). Поступил в АГМИ (1936). В годы учебы преподавал на курсах медсестер Красного Креста. В Архангельске проживал по адресу: ул. Пролетарская, д. 19, комн. 4. По окончании АГМИ (декабрь 1941) призван в РККА.

*Дальнейшая судьба неизвестна.*



**Панова Нина Павловна** (1 ноября 1918 г. – ?)

Из архива СГМУ:

Родилась в г. Вологда. Из семьи служащего Вологодской ж/д. Отец – начальник разъезда «Волоцкой». Окончила начальную школу № 35 (1926–1930), среднюю школу № 5 (1930–1933). В 1933 г. поступила в 8 класс средней образцовой школы № 3, где проучилась 2,5 года. Являлась вожатой звена в пионеротряде, вожатой отряда, активно работала в школь-



ном учкоме секретарем, помощником председателя, председателем учкома. Прошла подготовительные курсы при АГМИ экстерном. Беспартийная. Поступила в АГМИ (1936). Во время учебы была старостой группы. В Архангельске проживала по адресу: Кузнечиха, 7-я улица, д. 32, комн. 27. По окончании АГМИ (июнь 1941) направлена в Архангельскую область, ст. Шалакуша, заведующей Шалакушской участковой больницей. *В годы войны капитан м/с. Награждена орденом Красной Звезды, медалями «За взятие Кенигсберга», «За победу на Германией в Великой Отечественной войне 1941–1945 гг.».* Работала оториноларингологом в Вологде.

*Дальнейшая судьба неизвестна.*



**Пасютина Мария Андреевна** (15 мая 1917 г. – ?)

Из архива СГМУ:

Родилась в д. Юрово Шаблыкинского района Орловской области. Из крестьянской семьи. Училась в НСШ, ШКМ им. Льва Толстого, ФЗД при л/з № 3 им. Ленина. Семья переехала в Архангельск в 1934 г. Окончила медрабфак (1937). Член ВЛКСМ (1938). Поступила в АГМИ (1937). Во время учебы работала профформом и комсоргом группы. Состояла в хирургическом СНК. По окончании АГМИ (декабрь 1941)

направлена в Архангельскую область лечащим врачом.

*Дальнейшая судьба неизвестна.*



**Пегов Гурий Павлович** (29 декабря 1917 г. – ?)

Из архива СГМУ:

Родился в д. Обухово Калининского с/с Вологодского района. Из семьи крестьян. Окончил начальную школу (1926–1930), Сокольскую неполную среднюю школу им. А.С. Бубнова (1930–1933), Сокольскую среднюю школу (1933–1936), выдержал испытания экстерном при Архангельском медицинском рабфаке (1936). Член ВЛКСМ (1938). Поступил в АГМИ (1936). В годы учебы являлся уполномоченным

МОПРа, политинформатором группы. В Архангельске проживал по адресу: Кузнечиха, ул. 5-я, д. 39, комн. 21. По окончании АГМИ (июнь 1941) направлен в РККА.

По материалам сборника «Медицинский образовательный и научный центр Европейского Севера России (1932–1987)»:

*Подполковник м/с, награжден орденом Красной Звезды, 10 медалями.*

*Дальнейшая судьба неизвестна.*

**Пелищенко Полина Васильевна** (9 мая 1916 г. – ?)

Из архива СГМУ:

Родилась в Немирове Винницкой области, Украина. Из семьи рабочего и дочери кузнеца. По национальности украинка. Окончила 5 групп 7-летней трудовой школы. В 1932 г. семья переехала в Архангельск. Поступила на работу в Северное краевое отделение КОИВа (1932–1933), затем в СКО Союзпечати (1933–1935). В это же время посещала вечерний класс в общеобразовательной школе, окончила рабочий факультет при Архангельском медицинском институте (1933–1936). Беспартийная. Поступила в АГМИ (1936). Была членом редколлегии курсовой стенгазеты. В Архангельске проживала по адресу: ул. Пролетарская, д. 19, комн. 34. По окончании АГМИ (июнь 1941) направлена в Архангельскую область, Вельский район, заведующей амбулаторией.

*Дальнейшая судьба неизвестна.*

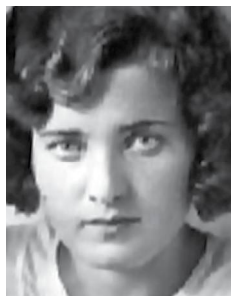

**Пескин Александр Иосифович** (20 января 1915 г. – ?)

Из архива СГМУ:

Из семьи рабочих. Окончил Харьковскую трудовую школу № 35 (1924–1929), работал учеником слесаря в механической мастерской в Ленинграде (1929–1931). Учился на токаря в ФЗУ завода им. И.В. Сталина (1931), работал токарем на опытном заводе Ленинградского института водоснабжения, одновременно занимался на 4-м курсе рабфака при Ленинградском институте коммунального строительства, поступил на инженерный санитарно-технический факультет, отчислен по собственному желанию (1933–1936). Беспартийный. Поступил в АГМИ (1936). Во время учебы – уполномоченный кассы взаимопомощи, член редколлегии институтской стенгазеты, ударник учебы. В Архангельске проживал по адресу: Кузнечиха, ул. 7-я, д. 32, комн. 47. По окончании АГМИ (июнь 1941) – женат (1938, жена – студентка АГМИ, однокурсница Пескина Тамара Павловна), имеет дочь 1939 г. р.; призван в РККА. *Во время войны был батальонным врачом 12-й отдельной Краснознаменной бригады.*

По материалам сборника «Медицинский образовательный и научный центр Европейского Севера России (1932–1987)»:

*Подполковник м/с. Награжден 2 орденами Красной Звезды, 4 медалями.*

*Дальнейшая судьба неизвестна.*





**Пескина (Плиева) Тамара Павловна** (август 1914 г. – ?)

Из архива СГМУ:

Родилась в с. Кобань Северо-Осетинской автономной области. Из семьи безземельного горца. По национальности осетинка. Окончила 4 группы сельской школы, медрабфак при 1-м Ленинградском медицинском институте (1931–1936). Член ВЛКСМ (1929). Поступила в АГМИ (1936). Во время учебы была комсоргом группы. В Архангельске проживала по адресу: Кузнечиха, ул. 7-я, д. 32, комн. 28. По окончании АГМИ (июль 1941) – замужем (муж – студент АГМИ, однокурсник Пескин Александр Иосифович), имеет 2 детей; комиссией по распределению предоставлена отсрочка на период рождения и кормления ребенка, затем по состоянию здоровья направлена в Северо-Осетинскую АССР, Орджоникидзевский район, с. Гизель, заведующей роддомом.

*Дальнейшая судьба неизвестна.*



**Пестова Екатерина Николаевна** (2 декабря 1919 г. – ?)

Из архива СГМУ:

Родилась в д. Малынчевская с. Уйма Архангельской губернии. Из крестьянской семьи. Впоследствии отец – инструктор «Экспортлеса». Окончила 7 классов в Великом Устюге (1935), рабочий факультет при Архангельском медицинском институте (1936). Беспартийная. Поступила в АГМИ (1936). Во время учебы – член курсового бюро ВЛКСМ, председатель первичной организации МОПРа. В Архангельске проживала по адресу: пр. Обводный, д. 4, кв. 1. По окончании АГМИ (июнь 1941) направлена в Архангельскую область, Приозерный район, заведующей больницей.

*Дальнейшая судьба неизвестна.*

**Печорина Валентина Яковлевна** (1916 г., г. Ташкент – ?)

Документы в архиве СГМУ отсутствуют.

**Пластинина Клавдия Андреевна** (1 января 1920 г. – ?)

Из архива СГМУ:

Родилась в д. Алферово Федорогорского с/с Шенкурского района Северной области. Из семьи крестьянина-середняка. Окончила сельскую начальную школу (1927–1931), Шенкурскую среднюю школу (1931–1937). Беспартийная. Поступила в АГМИ (1937). Участвовала в работе кожно-венерического, топографического СНК. Донор крови. В Архангельске проживала по адресу: Кузнечиха, 5-я улица, д. 39, к. 17. По окончании АГМИ (декабрь 1941) направлена в Архангельскую область лечащим врачом.



*Дальнейшая судьба неизвестна.*

**Плешков Анатолий Михайлович** (1918 г. – ?)

Из архива СГМУ:

Родился в д. Дроздово Кубино-Озерского района Вологодской области. Из семьи рабочих. Беспартийный. Поступил в АГМИ (1937). Во время учебы член редколлегии, профорг, уполномоченный Госстраха, член ревкомиссии в профкоме. Отличник учебы. Участвовал в работе СНК по органической химии. По окончании АГМИ с отличием (декабрь 1941) призван в РККА.

*Дальнейшая судьба неизвестна.*

**Плисов Василий Александрович** (5 февраля 1916 г. – ?)

Из архива СГМУ:

Родился в Сокольском районе Вологодской области. Из семьи крестьян. В Соколе проживал по адресу: Красномайский поселок, ул. Торфяная, д. 22. Окончил 7-летнюю школу, Сухонский техникум молочно-консервной промышленности. Поступил в АГМИ (1937). Во время учебы был старостой группы, агитатором на участке. Вел кружки по ПВХО, МВО и ГСО. Совмещал учебу с работой санптома в кожной клинике. В Архангельске проживал по адресу: ул. Пролетарская, д. 19, комн. 3; ул. Пролетарская, д. 82, комн. 2. По окончании АГМИ (декабрь 1941) – женат (жена – домохозяйка), имеет ребенка; призван в РККА.

*Дальнейшая судьба неизвестна.*



**Плотицин Иван Иванович** (15 января 1919 г. – 1967 г.)

Из архива СГМУ:

Родился в д. Клементьевская Михайловского с/с Шенкурского района. Из семьи рабочего судоремонтного завода. В годы Гражданской войны отец находился на фронте, в продовольственном отряде Красной Армии. В 1930 г. семья переехала в Архангельск. Окончил сельскую школу, где был санитаром и следил за чистотой в библиотеке, ФЭС школу

№ 4 (1934). Работал в Архангельском военном порту учеником счетовода и учился на рабочем факультете при Архангельском медицинском институте (1935–1937). Член ВЛКСМ (1934). Поступил в АГМИ (1937). Во время учебы был уполномоченным по РОККу в группе. Совмещал учебу с работой. В Архангельске проживал по адресу: Соломбала, ул. Терехина, д. 57, кв. 4. По окончании АГМИ (декабрь 1941) призван в РККА.

По материалам сборника «Медицинский образовательный и научный центр Европейского Севера России (1932–1987)»:

*Награжден орденом Красной Звезды, орденом Отечественной войны I степени, 8 медалями.*

По материалам сборника «Юбилейные и памятные даты медицины и здравоохранения Архангельской области на 2013 год»:

*В 1941 направлен на Волховской фронт. После окончания ВОВ служил в Кенигсберге, Архангельске, Карелии, группе советских войск в Германии, в Краснознаменном Белорусском военном округе. Награжден: орденами Красной Звезды и «Великой Отечественной войны» II степени, медалями «За боевые заслуги» (дважды), «За взятие Кенигсберга» (1945), «За победу над Германией в Великой Отечественной войне 1941–1945 гг.» (1945), «XXX лет Советской Армии и Флоту», «За безупречную службу в Вооружённых Силах СССР» II и I степени (1958, 1962).*

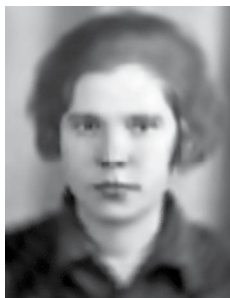

**Подмятникова Надежда Афанасьевна** (3 октября 1919 г. – ?)

Из архива СГМУ:

Родилась в г. Архангельск. Из семьи рабочего. Окончила 7 групп средней школы при 7 ФЗД, рабочий факультет при Архангельском медицинском институте. Поступила в АГМИ (1937). В годы учебы была проформом группы, участвовала в терапевтическом СНК. Донор крови. В Архангельске проживала по



адресу: ул. Володарского, д. 27, кв. 2. По окончании АГМИ (декабрь 1941) направлена на курсы санитарии и эпидемиологии, затем в Коми АССР эпидемиологом.

*Дальнейшая судьба неизвестна.*

**Подосенова Александра Павловна** (16 апреля 1918 г. –?)

Из архива СГМУ:

Родилась в д. Беркишевская Ледско-Немировского с/с Шенкурского района Северного края. Из семьи крестьян-середняков. Родители завербовались на Онежский л/з, л/з № 22 (1930) в Архангельск. Окончила образцовую среднюю школу № 2 при лесозаводе № 25 (1936). Член ВЛКСМ (1931), кандидат в члены ВКПб (1940). Поступила в АГМИ (1937). Во время учебы – агитатор на участке, член курсового бюро ВЛКСМ. В Архангельске проживала по адресу: Кузнечиха, 5-я ул., дом 39, к. 18. По окончании АГМИ (декабрь 1941) – замужем (муж – командир Беломорской военной флотилии), имеет ребенка; направлена на работу в Архангельскую область санитарным врачом.



*Дальнейшая судьба неизвестна.*

**Полозкова Ольга Александровна** (1916 г. –?)

Из архива СГМУ:

Родилась в Котласском районе Архангельской области. Из крестьянской семьи. Член ВЛКСМ (1931). Поступила в АГМИ (1937). Во время учебы являлась уполномоченным МОПРа. Совмещала учебу с работой. По окончании АГМИ (декабрь 1941) направлена в Архангельскую область лечащим врачом.

*Дальнейшая судьба неизвестна.*

**Полюкова Валентина Борисовна** (1919 г. –?)

Из архива СГМУ:

Родилась в д. Анциферовская Едемского с/с Шенкурского района Архангельской области. Из семьи рабочих. Поступила в АГМИ (1937). Во время учебы состояла в терапевтическом СНК. По окончании АГМИ (декабрь 1941) направлена в Архангельскую область лечащим врачом.

*Дальнейшая судьба неизвестна.*



**Поливанов Вячеслав Павлович (1915 г. – ?)**

Из архива СГМУ:

Родился в д. Сохино Ореховского с/с Галичского района. Из крестьянской семьи. Учился в начальной школе (1928–1932), Галичской школе 2-й ступени (до 1935 г.). Работал в колхозе, секретарем сельсовета, заместителем секретаря Комитета ВЛКСМ. Направлен Бюро райкома в Галичский педагогический техникум. Окончив 2 курса, перешел в военшколу МРШ, демобилизовался по личному желанию, работал электромонтером на бумажном комбинате им. В.В. Куйбышева. Окончил подготовительные курсы и выдержал испытания экстерном при Архангельском медицинском рабфаке. Член ВКПб (1939). Поступил в АГМИ (1936). В Архангельске проживал по адресу: Кузнечиха, 5-я ул., д. 39, к. 21. По окончании АГМИ (июнь 1941) – женат (жена – врач), имеет ребенка; был направлен судмедэкспертом в г. Котлас, не согласился с распределением, призван в РККА.

*Погиб.*



**Поликарпова (Кузнецова) Таисия Васильевна (5 октября 1918 г. – ?)**

Из архива СГМУ:

Родилась в д. Боровинки Устьяжского с/с Березниковского района Северной области. Из семьи крестьянина-середняка. Училась в Устьяжской начальной школе (1930), в 7-летней школе, в Березниковской средней школе (9 класс). Окончила дневное отделение медрабфака при АГМИ (1936). Член ВЛКСМ (1935). Поступила в АГМИ (1936). Ударница учебы. В Архангельске проживала по адресу: ул. Пролетарская, д. 19, комн. 19. По окончании АГМИ (декабрь 1941) направлена на 2-месячные курсы специализации по хирургии и общей гигиене, затем в Архангельскую область лечащим врачом.

По материалам сборника «Медицинский образовательный и научный центр Европейского Севера России (1932–1987)»:

*Капитан м/с. Награждена орденом Красной Звезды, медалями.*

*Дальнейшая судьба неизвестна.*

**Пономарева Мария Яковлевна** (14 апреля 1919 г. – ?)

Из архива СГМУ:

Родилась в д. Труфан Быстрокурского с/с Холмогорского района Северной области. Из семьи крестьянина-середняка. Училась в неполной начальной школе, неполной средней школе при лесозаводе № 3, 7-летней школе. Окончила рабочий факультет при Архангельском медицинском институте (1937). Во время обучения на рабфаке вела активную общественную деятельность – состояла в редколлегии стенгазеты, была организатором ГСО и МОПРа. Поступила в АГМИ (1937). Во время учебы была военоргом группы. В Архангельске проживала по адресу: Петроградский 53, кв. 1. По окончании АГМИ (декабрь 1941) направлена в Архангельскую область лечащим врачом.

*Дальнейшая судьба неизвестна.*

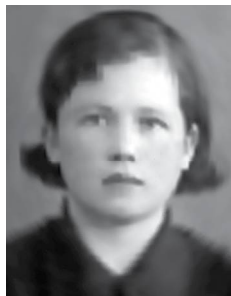

**Попов Алексей Степанович** (18 марта 1919 г. – 9 декабря 1971 г.)

Из архива СГМУ:

Родился в с. Кибра Сысольского района Автономной Республики Коми. Из семьи крестьян. Поступил в Визингский филиал рабочего факультета при Архангельском медицинском институте. Для завершения обучения, ввиду ликвидации филиала, направлен в Архангельск. Поступил в АГМИ (1937). Во время учебы был старостой группы, членом курсового бюро профкома. Участвовал в анатомическом и хирургическом СНК. В Архангельске проживал по адресу: ул. Пролетарская 19, комн. 10. Член ВЛКСМ (1938). Ударник учебы, премиривался путевкой. По окончании АГМИ (декабрь 1941) призван в РККА.



По материалам сборника «Юбилейные и памятные даты медицины и здравоохранения Архангельской области на 2014 год»:

*В годы ВОВ – врач санитарного батальона, командир сортировочного взвода. Награжден орденом Боевого Красного Знамени и медалями «За оборону Сталинграда», «За победу над Германией в Великой Отечественной войне 1941–1945 гг.». С 1946 по 1971 г. – хирург в городской больнице Великого Устюга. Основатель медицинской династии (сын В.А. Попов, заведующий кафедрой общей хирургии СГМУ). Похоронен в Великом Устюге.*



**Попова Агрипина Егоровна** (1 июля 1917 г. – ?)

Из архива СГМУ:

Родилась в д. Поповическая Спасско-Марецкого с/с Шенкурского района Северной области. Из крестьянской семьи. Училась в начальной школе (1930), Архангельской ШКМ (1934), Шенкурской средней школе, на рабочем факультете при Архангельском медицинском институте (1937). Член ВЛКСМ (1939). Поступила в АГМИ (1937). Во время учебы была уполномоченным МОПРа. Совмещала учебу с работой медсестры в терапевтическом отделении. В Архангельске проживала по адресу: ул. Пролетарская 19, комн. 12. По окончании АГМИ (декабрь 1941) направлена в Архангельскую область лечащим врачом.

*Дальнейшая судьба неизвестна.*



**Попова Варвара Ивановна** (1906 г. – ?)

Из архива СГМУ:

Родилась в Казацкой Слободке Оболяского района Курской области. Из крестьянской семьи. Замужем, муж работал в НКВД. Беспартийная. Поступила в АГМИ (1937). Отличница учебы. Во время учебы была профоргом группы. Принимала активное участие в СНО по хирургии и терапии. До поступления работала 10 лет фельдшером. По окончании АГМИ (декабрь 1941) направлена в Архангельскую область санитарным врачом.

*Участник ВОВ, всю жизнь работала терапевтом в больнице и поликлинике УВД г. Архангельска.*

*Дальнейшая судьба неизвестна.*

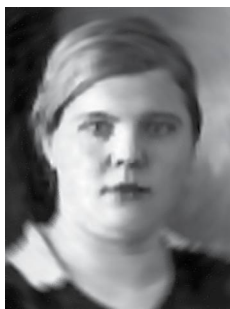

**Попова Лидия Павловна** (3 января 1913 г. – ?)

Из архива СГМУ:

Родилась в г. Архангельск. Из семьи служащего (отец работал на судоремонтном заводе). В 1929 г. окончила восьмилетку и поступила в строительный техникум, но не закончила. В 1931 г. работала в редакции газеты «Северная Коммуна» (до ее закрытия в 1933 г.), затем техническим редактором заводской многотиражки на фабрике «Сокол» и судоремонтном заводе «Красная кузница». Арестованы мать и отец

органами НКВД. После подготовительных курсов при АГМИ выдержала испытания экстерном (1936). Поступила в АГМИ (1936). Была уполномоченным по страхованию жизни в группе. В Архангельске проживала по адресу: ул. Вологодская 17, кв. 1. Ударница учебы. По окончании АГМИ (июнь 1941) – замужем (муж – врач в г. Молотовск, призван в РККА); направлена в Архангельскую область врачом Шенкурского тубдиспансера.

*Дальнейшая судьба неизвестна.*

**Потапова (Рыбьева) Мария Семеновна** (4 декабря 1918 г. – ?)

Из архива СГМУ:

Родилась в г. Урюпинск Сталинградского края. Из семьи военнослужащего (УНКВД). С 1925 по 1930 г. училась в местной начальной школе. В 1933 г. окончила ФЗС, с 1933 по 1936 г. обучалась в средней образцовой школе г. Урюпинска. Член ВЛКСМ (1932). Поступила в АГМИ (1936). Во время учебы была уполномоченным кассы взаимопомощи, военоргом группы. В Архангельске проживала по адресу: ул. Пролетарская 19, комн. 22; Володарского, 50 кв. 2. По окончании АГМИ (июнь 1941) – замужем (муж – агроном); комиссией по распределению дана отсрочка до июня 1942 г. направлена акушером-гинекологом в Первомайскую районную амбулаторию.

*Дальнейшая судьба неизвестна.*



**Правда Михаил Андреевич** (17 августа 1917 г. – ?)

Из архива СГМУ:

Родился в г. Кирово (Зиновьевск) Одесской области. По национальности – украинец. Из крестьянской семьи. Учился в начальной сельской школе (1925–1928), Кировской средней школе № 20. В 1931 г. приехал в Архангельск к отцу на л/з № 29. Учился в Маймаксанских ФЗС № 7 (1933) и ФЗД № 2 при л/з № 25 (1934), Соломбальской средней школе № 9 (1935). Работал в Соломбальском Стройрембюро райкомхоза (1935). Окончил рабочий факультет при Архангельском медицинском институте (1937). Беспартийный. Поступил в АГМИ (1937). Во время учебы работал фельдшером в тубдиспансере и в детских яслях, врачом-хирургом в поликлинике. В Архангельске проживал по адресу: Кузнечиха, 5-я улица, д. 39, комн. 13. По окончании АГМИ (декабрь 1941) призван в РККА.

*Дальнейшая судьба неизвестна.*





**Правдина Анастасия Николаевна** (25 октября 1918 г. – ?)

Из архива СГМУ:

Родилась в д. Погорельская Устьянского района. Из семьи крестьян-середняков. В 1934 г. окончила ШКМ, Ростовскую неполную среднюю школу, рабочий факультет при Архангельском медицинском институте (1935). Поступила в АГМИ (1936). В Архангельске проживала по адресу: Кузнечиха, 7-я улица, д. 32, комн. 5. По окончании АГМИ (июнь 1941) – замужем (муж – военнослужащий, лейтенант, служил во Владимире); направлена по месту службы мужа, в 1-ю Советскую горбольницу Владимира патологоанатомом.

*Дальнейшая судьба неизвестна*

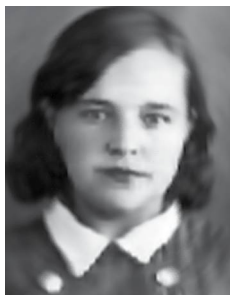

**Прокопьева (Садкова) Людмила Кузьминична** (5 июня 1918 г. – ?)

Из архива СГМУ:

Родилась в с. Холмогоры Северной области. Из семьи крестьянина-середняка. Отец погиб на войне, мать скончалась. Воспитывалась у дяди, на ст. Исакогорка. Окончила Исакогорскую среднюю школу (1936). Поступила в АГМИ (1936). Во время учебы была агитатором на участке в течение 2,5 лет, уполномоченным по соц. страхованию. В Архангельске проживала по адресу: Кузнечиха, 5-я улица, д. 39, комн. 27. По окончании АГМИ (июнь 1941) направлена в Коми АССР, Сыктывкарский район, заведующей Кряжским амбулаторным участком.

*По данным картотеки «Дорогами отцов»: В 1941–1943 годах работала заведующей Кряжским врачебным участком Сыктывдинского р-на Коми АССР. В 1943–1953 гг. работала в органах МВД Коми АССР начальником санчасти детской трудовой колонии. В 1953–1977 гг. работала в Риге фтизиатром городского противотуберкулезного диспансера, затем зам. секретаря партбюро Управления жилищного хозяйства г. Огре Латвийской ССР. Награждена знаком «Отличнику здравоохранения», медалью «За победу над Германией», «За доблестный труд. В ознаменование 100-летия со дня рождения В.И. Ленина».*

*Дальнейшая судьба неизвестна.*

**Проскурякова (Вурдова) Мария Александровна**

(23 декабря 1915 г. – ?)

Из архива СГМУ:

Родилась в с. Плотово Удорского района Автономной области Коми. Из семьи служащего, бывшего красного партизана. Училась в ШКМ (1925–1932), затем семья переехала в Архангельск. Член ВЛКСМ (1932). Окончила Архангельский медтехникум, отделение помощников санитарных врачей (1935), направлена в Рослятинский район заведующей райздравом. Работала помощником старшего государственного санитарного инспектора горздрава Архангельска, помощником санитарного врача по пищевой санитарии Октябрьского района. Отец арестован в 1937 г. органами НКВД. В 1940 г. вышла замуж и сменила фамилию. Поступила в АГМИ (1937). Во время учебы была уполномоченным в группе по Осоавиахиму, агитатором на участке. В Архангельске проживала по адресу: пр. Ч.-Лучинского, д. 3, кв. 1. По окончании АГМИ (декабрь 1941) – замужем (муж – инженер в РККА), имеет ребенка; направлена в Архангельскую область лечащим врачом.

*Дальнейшая судьба неизвестна.*



**Пунанов Василий Григорьевич** (28 января 1916 г.

– ?)

Из архива СГМУ:

Родился в д. Дьяконова Ильинско-Подомского с/с Вилегодского района Северной области. Из семьи крестьянина-середняка. Обучался в Ильинской начальной школе (1924–1928), занимался сельским хозяйством (1928–1933). Переехал в Архангельск (1933), работал на л/з № 9-10 (Кегостров) укладчиком пиломатериалов. Окончил кружок техникума при лесозаводе, назначен рубщиком пилопродукции на бирже внутреннего рынка, выдвинут в ударники. В 1934 г. поступил на 1-й курс рабочего факультета при Архангельском медицинском институте. Член ВЛКСМ (1935), кандидат в члены ВКП(б). Поступил в АГМИ (1937). Во время учебы был комсоргом группы, агитатором на избирательном участке, членом комсомольского бюро курса, 1 год был председателем Осоавиахима института. Ударник учебы, премирован 8 раз. Строевой инструктор Осоавиахима. Принимал участие в работе СНК по хирургии и анатомии. Донор крови. В Архангельске проживал по адресу: ул. Пролетарская, д. 19, комн. 4. По окончании АГМИ (декабрь 1941) призван в РККА.



По материалам сборника «Медицинский образовательный и научный центр Европейского Севера России (1932–1987)»:

*В годы войны капитан м/с, награжден орденом Отечественной войны II степени, орденом Красной Звезды, 11 медалями.*

*Дальнейшая судьба неизвестна.*



**Пярсон Маргарита Яковлевна** (март 1918 г. – ?)

Из архива СГМУ:

Родилась в г. Архангельск. Из семьи служащей и моряка (пропал без вести до рождения дочери). Училась в школе № 3, № 8 (1935). Мать арестована органами НКВД (1937). Поступила на службу в Дом Советов, в 10-й класс средней школы № 9, перевелась на подготовительные курсы при АГМИ, выдержала испытания экстерном при Архангельском медицинском рабфаке. Поступила в АГМИ (1936). Во время учебы была уполномоченным кассы взаимопомощи курса. Ударник учебы. В Архангельске проживала по адресу: ул. Энгельса, д. 10, кв. 1. По окончании АГМИ (июнь 1941) направлена на работу в Архангельскую область, Черевковский район, с. Тимошино, заведующей Тимошинской сельской больницей, затем участковым врачом в г. Луга.

*Дальнейшая судьба неизвестна.*



**Пятлина Глафира Сергеевна** (12 мая 1907 г. – ?)

Из архива СГМУ:

Родилась в д. Ефремовская Котласского района Северо-Двинской губернии. Из крестьянской семьи. Училась в сельской начальной школе, занималась сельским хозяйством (до 1930 г.), работала уборщицей, с 1932 г. – секретарем месткома. Училась на рабочем факультете при Архангельском медицинском институте. Поступила в АГМИ (1936). В Архангельске проживала по адресу: Петроградский 183, фл. 5, кв. 1. Мать жила по адресу: ул. Энгельса, д. 55, кв. 3. По окончании АГМИ (июнь 1941) – замужем (муж – гидрометеоролог в проливе Маточкин Шар) имеет ребенка; направлена на работу заведующей больницей при Маточкином Шаре.

*Дальнейшая судьба неизвестна.*



**Размыслов Иван Георгиевич** (1 июля 1912 г. – ?)

Из архива СГМУ:

Родился в д. Сотчем с. Палевицы Сыктывкарского района Автономной Республики Коми. Из семьи крестьян-середняков. Учился на курсах при рабочем факультете Архангельского медицинского института (1935). Беспартийный. Поступил в АГМИ (1935). Во время учебы работал фельдшером в психиатрии, санврачом. На втором курсе оставался на второй год. В Архангельске проживал по адресу: ул. Пролетарская, д. 19, комн. 20. Было предоставлено повторное обучение. По окончании АГМИ (декабрь 1941) призван в РККА.

*Дальнейшая судьба неизвестна.*



**Распутин Степан Иванович** (1918 г. – ?)

Из архива СГМУ:

Член ВЛКСМ (1936). Поступил в АГМИ (1937). Во время учебы был редактором институтской газеты. Донор крови. По окончании АГМИ (декабрь 1941) призван в РККА.

*Дальнейшая судьба неизвестна.*

**Рехова (Плотицина) Алевтина Ивановна** (июнь 1918 г. – ?)

Из архива СГМУ:

Родилась в Шенкурском районе Северного края. Из семьи учителей. Из-за постоянных переводов родителей (работали в начальных и средних школах Северного края и Автономной Карельской ССР) училась в семи школах, на 4 курсе Цигломенского рабфака АЛТИ, который окончила в 1936 г. Член ВЛКСМ (1935), делегат от рабфака на 2-ю конференцию комсомола Пролетарского района Архангельска. Поступила в АГМИ (1936). В Архангельске проживала по адресу: пр. Петроградский, д. 43, кв. 103. Брала декретный отпуск, заболела, ребенок умер. По окончании АГМИ (июнь 1941) – замужем (муж – студент Лесотехнического института); направлена на работу в Вологодскую область, в Покровско-Черенскую амбулаторию.

*Дальнейшая судьба неизвестна.*



**Резанов Петр Федорович** (август 1910 г. – ?)

Из архива СГМУ:

Родился в с. Ульяновское Ростовского с/с Устьянского района Архангельской области. Из семьи крестьян. Окончил шесть классов Вельской 7-летней школы (1927), 1 курс сельскохозяйственного техникума (1927). Работал на лесозаготовках (1928), грузчиком лесозэкспорта на л/б Бакарица (1929–1932). Член ВКП(б) (1932). Учился в Архангельской советской партийной школе (1932–1933), работал секретарем партгруппы. В 1934 г. призывался в РККА. Работал в Исакогорском с/совете массовиком (1935). Поступил в АГМИ (1935). В Архангельске проживал: ул. Пролеткульта, д. 40, комн. 19. Во время учебы призывался в ряды РККА на сборы (осень 1938 г.), на 1 курсе предоставлялось повторное обучение. По окончании АГМИ (июнь 1941) – женат (жена – студентка АГМИ), имеет ребенка; направлен на работу в Архангельскую область, Ровдинский район, с. Благовещенское, заведующим Благовещенской участковой больницей.

*Дальнейшая судьба неизвестна.*



**Рогалев Николай Николаевич** (16 февраля 1917 г. – 2 мая 1942 г.)

Из архива СГМУ:

Родился в д. Строево Березниковского с/с Кубино-Озерского района Северного края. Из семьи крестьянина-середняка. Отец умер в 1919 г. В 1935 г. окончил ветеринарный рабфак в Вологде, поступил в ветеринарный институт. Ввиду тяжелого материального положения забрал документы, пошел работать отделочником на железную дорогу. Выдержал испытания экстерном при Архангельском медицинском рабфаке (1936). Беспартийный. Поступил в АГМИ (1937). Совмещал учебу с работой лечпома в психиатрическом отделении горбольницы. В Архангельске проживал по адресу: ул. Пролетарская, д. 19, комн. 11. Предоставлялось повторное обучение на 1 курсе. По окончании АГМИ (декабрь 1941) призван в РККА.

По данным штаба «Дорогами отцов»:

*Окончил институт в 1941 году и направлен в ряды РККА. Приказом от 28.03.42 года ему было присвоено звание военврача 3 ранга. Погиб в бою 2 мая 1942 года на переднем крае в 91 ОМСБ, служил во второй стрелковой дивизии.*

**Рогозина Александра Перменовна** (30 апреля 1911 г. – ?)

Из архива СГМУ:

Родилась в г. Архангельск. Из семьи рабочего. Окончила школу I ступени (1918–1924), II ступени (1924–1928). По окончании акушерского отделения Вологодского медтехникума (1930–1932) работала фельдшерницей в гинекологическом отделении Вологодской горбольницы. Прошла курсы по подготовке в институт. Беспартийная. Поступила в АГМИ (1936).

В Архангельске проживала по адресу: ул. Пролетарская, д. 19, комн. 33. По окончании АГМИ (июнь 1941) направлена в Архангельскую область эпидемиологом в Каргополь.

*Дальнейшая судьба неизвестна.*



**Рудзис Мария Августовна.** Личное дело изъято органами НКВД в 1937 г. в связи с арестом отца. Рудзис Август Федорович, 1884, уроженец Финляндии, житель г. Архангельска. По постановлению тройки НКВД по Архангельской области по ст. 58-10, 58-11 УК РСФСР 08.10.38 незаконно расстрелян. Посмертно полностью реабилитирован 01.02.89.

Из архива СГМУ:

В 1937 г. арестован отец. Принимала участие в кожном, хирургическом, патанатомическом и нервном СНК. Донор крови. По окончании АГМИ с отлучием (декабрь 1941) направлена в Архангельскую область лечащим врачом.

*Дальнейшая судьба неизвестна.*

**Родионова (Митькина) Елена Михайловна** (8 мая 1918 г. – ?)

Из архива СГМУ:

Родилась в г. Архангельск. Из семьи рабочего. Окончила 5-ю школу ФЗС (1933), рабочий факультет при Архангельском медицинском институте (1935). Беспартийная. Поступила в АГМИ (1935). В Архангельске проживала по адресу: ул. Кеврольская, д. 6, кв. 2.; ул. Р. Люксембург, д. 57, кв. 7. На 1 курсе предоставлялось повторное обучение. По окончании АГМИ (июнь 1941) – замужем (муж – механик на пароходе «Революция» в Севморфлоте, в 1939 г. призван в РККА), имеет ребенка; получила справку о прослушивании 5 курсов. Приказ о присвоении квалификации врача от 19 июля 1941 г. Направлена педиатром в поликлинику Октябрьского округа г. Архангельска.

*Дальнейшая судьба неизвестна.*



**Рожина Мария Александровна** (17 мая 1915 г. – ?)

Из архива СГМУ:

Родилась в д. Лошковская Федорогорского с/с Шенкурского района. Из семьи крестьянина. Отец умер в 1933 г. Окончила сельскую школу (1926–1930), Шенкурскую ФЗС (1930–1933), Шенкурскую полную среднюю школу (1933–1935). Прошла курсы по подготовке в АГМИ (1935–1936) выдержала испытания экстерном, работала на почте. Беспартийная. Поступила в АГМИ (1936). Во время учебы была военоргом группы. Принимала участие в работе хирургического СНК. Учебу совмещала с работой. В Архангельске проживала по адресу: Кузнечиха, 5-я улица, д. 39, комн. 27. По окончании АГМИ (декабрь 1941) направлена в Архангельскую область лечащим врачом. *Участник ВОВ. Впоследствии – Быстрова М.А.*

*Дальнейшая судьба неизвестна.*

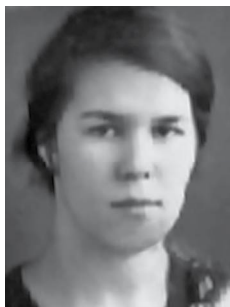

**Романенко (Попова) Мария Евгеньевна** (16 апреля 1919 г. – ?)

Из архива СГМУ:

Родилась в с. Усть-Цильма Автономной Республики Коми. Отец умер в 1933 г. Окончила среднюю школу № 19 (1927–1936). Прошла подготовительные курсы при АГМИ, выдержала испытания экстерном при Архангельском медицинском рабфаке (1936). Беспартийная. Поступила в АГМИ (1936). В Архангельске проживала по адресу: пр. Новгородский, д. 111, кв. 15. Ударница учебы. По окончании АГМИ (июнь 1941) – замужем (муж – преподаватель ПСШ). Направлена бактериологом в Архангельский институт эпидемиологии и бактериологии.

*Дальнейшая судьба неизвестна.*

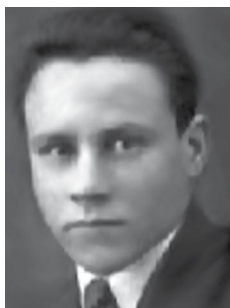

**Романов Антонин Афанасьевич** (25 июля 1915 г. – ?)

Из архива СГМУ:

Родился в д. Керга Горковского с/с Верхнетоемского района Северного края. Из крестьянской семьи. Окончил Шенкурскую лесотехническую школу (1928), Цигломенский рабфак при АЛТИ (1934–1936). Работал мотористом на лесопильных заводах Архангельска. Член ВЛКСМ (1935). Поступил в АГМИ (1937). Во время учебы работал и.о. врача-венеролога в вендиспансере. Донор крови. В Архангельске про-

живал по адресу: ул. Пролетарская, д. 19, комн. 3. По окончании АГМИ (декабрь 1941) призван в РККА.

*Дальнейшая судьба неизвестна.*

### **Рослякова (Гальчикова) Зинаида Ивановна**

(24 октября 1918 г. – 2005 г.)

Из архива СГМУ:

Родилась в Шенкурске. Из семьи служащего. Окончила Архангельскую образцовую среднюю школу № 6 (1926–1936). Беспартийная. Поступила в АГМИ (1936). В Архангельске проживала по адресу: пр. Петроградский, д. 179, кв. 1. По окончании АГМИ (июнь 1941) направлена в Архангельскую область, Мезень, государственным санитарным инспектором.



*Участник ВОВ. После войны она и ее муж работали в Москве хирургами. Ее сестра Кокушина Тамара Ивановна – выпускница АГМИ 1947 г. была дерматовенерологом в Архангельском кожно-венерологическом диспансере. Сын, внук и правнучка Росляковой – врачи, работают в Москве. Сын и дочь Кокушиной Т.И. – врачи, выпускники АГМИ, живы.*

По данным картотеки «Дорогами отцов»:

*З. И. Рослякова направлена хирургом-ординатором 2-го хирургического отделения. В годы войны была мобилизована на Карельский фронт. Была военврачом 3-го ранга, ординатором хирургического отделения, начальником рентгенкабинета. Работала в г. Москва ГВГ им. ак. Н.Н. Бурденко в физиотерапевтическом отделении, врачом-физиотерапевтом. Была профгоргом, состояла в женсовете (по работе с детьми), председателем родительского комитета. Написала научную работу «Анализ смертности при отморожениях». Награждена грамотой Моссовета за отличную педагогическую и воспитательную работу, медалью «Ветеран труда», всего 6 медалей.*

### **Рудометкина Галина Прокопьевна (1918 г., г. Великий Устюг – ?)**

Документы в архиве СГМУ отсутствуют.

### **Ручьева Ирина Ивановна (1917 г., Архангельская обл., д. Лозево – ?)**

Документы в архиве СГМУ отсутствуют.

### **Ручьевских Нина Васильевна (1915 г. – ?)**

Из архива СГМУ:

Родилась в д. Ручьевская Плесского с/с Приозерного района Архангельской области. Из семьи рабочих. Родители жили в Бобруйске, БССР. Кан-

дидат в члены ВКП(б) (1940). Поступила в АГМИ (1936). В Архангельске проживала по адресу: Соломбала, пр. Молотова, д. 31, кв. 6. В годы учебы являлась старостой группы. По окончании АГМИ (июнь 1941) – замужем (муж в РККА, Архангельск); комиссией по распределению предоставлена отсрочка на период рождения и кормления ребенка, с правом выезда на это время в Бобруйск, Белоруссия.

*Дальнейшая судьба неизвестна.*



**Ручевских Лидия Федоровна** (19 апреля 1919 г. – ?)

Из архива СГМУ:

Родилась в д. Ручьевская Каргопольского уезда Плесского с/с. Из семьи служащего. Отец – персональный пенсионер, доброволец Красной Гвардии, член ВКП(б). В 1926 г. семья переехала на ст. Няндомы, в 1933 г. – в Коношский район. Окончила Коношскую среднюю школу (1933–1937). Член ВЛКСМ (1937). Поступила в АГМИ (1937). В годы учебы работала агитатором на участке, уполномоченным Осоавиахима. Работала в СНК по анатомии, органической химии. Совмещала учебу с работой. В Архангельске проживала по адресу: ул. Пролетарская, д. 19, комн. 27. По окончании АГМИ (декабрь 1941) направлена в Архангельскую область лечащим врачом.

*Дальнейшая судьба неизвестна.*



**Рычкова Анна Ивановна** (4 ноября 1919 г. – ?)

Из архива СГМУ:

Родилась в Слободчиковском с/с Ленского района. Из семьи крестьян. Окончила сельскую начальную школу (1927–1931), Лисестровскую среднюю школу № 2 Исакогорского района Архангельска (1937). Член ВЛКСМ. Поступила в АГМИ (1937). Во время учебы была агитатором на выборах, старостой группы. Являлась старостой биологического научного кружка. Членом СНК по органической химии. Учебу совмещала с работой врача на станции СМП. В Архангельске проживала по адресу: ул. Пролетарская, д. 19, комн. 9. Ударница учебы. По окончании АГМИ (декабрь 1941) направлена на 2-месячные курсы специализации по хирургии и общей гигиене, затем в Молотовск лечащим врачом.

*Дальнейшая судьба неизвестна.*

**Сабинина Пелагея Яковлевна** (1917 г. – ?)

Из архива СГМУ:

Родилась в п. Красный Лиман с. Романовское Саратовской области. Из крестьянской семьи. Член ВЛКСМ (1934). Поступила в АГМИ (1936). Во время учебы культорг группы. По окончании АГМИ (июнь 1941) желала работать в Саратовской области. Направлена зав. больницей в с. Устнем Коми АССР.

*Дальнейшая судьба неизвестна.*

**Салтыкова (Федотовская) Валентина Константиновна** (22 декабря 1918 г. – ?)

Из архива СГМУ:

Родилась в п. Красавино Великоустюжского района. Из семьи рабочего. Окончила Красавинскую среднюю школу (1927–1937). Член ВЛКСМ (1934). Поступила в АГМИ (1937). Была комсоргом группы, членом курсового бюро ВЛКСМ, агитатором на избирательном участке. Состояла в терапевтическом СНК. Донор крови. В Архангельске проживала по адресу: ул. Пролетарская, д. 19, комн. 13. По окончании АГМИ (декабрь 1941) направлена в Коми АССР лечащим врачом.

*Дальнейшая судьба неизвестна.*



**Сальников Валентин Петрович** (26 февраля 1917 г. – ?)

Из архива СГМУ:

Родился в г. Вельск. Из семьи рабочего. В 1920 г. семья переехала в Вологду. Окончил среднюю школу № 6 Вологды (1925–1934). Работал на Водосвете помощником машиниста до 1936 г. Член ВЛКСМ, кандидат в члены ВКП(б). Поступил в АГМИ (1936). В годы учебы – организатор и инструктор кружка ПВХО, председатель президиума Совета Осоавиахима и начальник МПВО АГМИ, военорг курса. В Архангельске проживал по адресу: Кузнечиха, 5-я улица, д. 39, комн. 4. По окончании АГМИ (июнь 1941) призван в РККА.

*По книге Н.И. Батыгиной «Моя жизнь хирурга» – погиб во время ВОВ.*





**Сальникова Екатерина Ивановна** (24 ноября 1917 г. – 1986 г.)

Из архива СГМУ:

Родилась в д. Ивановской Верховажского с/с Верховажского района. Из крестьянской семьи. Окончила Верховажскую сельскую начальную школу (1925–1929), Верховажскую ШКМ № 2 (1929–1932), Вельский сельскохозяйственный техникум (1932–1936), по окончании которого работала зоотехником в Морозовском с/с. Беспартийная. Окончила рабочий факультет при Архангельском медицинском институте. Поступила в АГМИ (1937). Ударница учебы. Была военоргом группы. Состояла в СНК по акушерству и топанатомии. Донор крови. В Архангельске проживала по адресу: ул. Пролетарская, д. 19, комн. 27. По окончании АГМИ (декабрь 1941) направлена на 2-месячные курсы специализации по хирургии и общей гигиене, затем в Архангельскую область лечашим врачом.

По данным штаба «Дорогами отцов»:

*С 8 апреля 1942 года по 15 ноября 1944 г. находилась в действующей армии в качестве врача батальона 32-й отдельной лыжной бригады Карельского фронта. После ликвидации Карельского фронта в 1944 г. 32-я отдельная лыжная бригада вошла в состав 4-го Украинского фронта. День Победы Сальникова Екатерина Ивановна встретила в Чехословакии. После окончания Великой Отечественной войны Сальникова Е.И. продолжала службу в Вооруженных Силах: была начальником лечебного отделения окружного военного санатория «Цхалтубо» в г. Кутаиси, затем начальником терапевтического отделения военного госпиталя им Н.Н. Бурденко. Уволилась из Вооруженных Сил в 1959 году. За мужество и героизм удостоена наград: ордена Красной Звезды, ордена Отечественной войны II степени, медали «За отвагу» и многих других медалей.*



**Самохвалова Александра Александровна** (28 (15) апреля 1912 г. – ?)

Из архива СГМУ:

Родилась в д. Власьево Первомайского с/с Сокольского района. Из крестьянской семьи. Окончила Пахотинскую начальную школу, Вологодский рабфак при Молочно-хозяйственном институте (1931–1935), по окончании которого работала на лесозаводе № 41 секретарем завкома. Беспартийная. Поступила в АГМИ (1937). В Архангельске проживала по адресу:



ул. Пролетарская, д. 19, комн. 17. По окончании АГМИ (декабрь 1941) направлена на работу в Архангельскую область лечащим врачом.

*Дальнейшая судьба неизвестна.*

**Сампсонова Ольга Петровна** (7 июня 1917 г. – ?)

Из архива СГМУ:

Родилась в г. Ленинград. Из семьи служащего. Отец – преподаватель школы при л/з № 2. Окончила Шемогорскую школу I ступени Карпогорского района (1925–1929), Маймаксанскую среднюю школу № 6 при лесозаводе № 26 (1931–1933), среднюю школу при лесозаводе № 3 им. В.И. Ленина (1933–1935), среднюю школу № 19 им. М.В. Ломоносова (1936). Член ВЛКСМ (1932). Поступила в АГМИ (1937). В



годы учебы культорг группы, агитатор на участке, комсорг группы. Состояла в биологическом СНК. Совмещала учебу с работой на малярийном пункте. В Архангельске проживала по адресу: Кузнечиха, 7-я улица, д. 32, комн. 25. По окончании АГМИ (декабрь 1941) направлена на работу в Архангельскую область маляриологом.

*Дальнейшая судьба неизвестна.*

**Сарычева Августа Николаевна** (23 ноября 1918 г. – ?)

Из архива СГМУ:

Родилась в г. Архангельск. Из семьи рабочего. Отец умер в 1919 г. от болезни. Окончила восьмилетнюю среднюю школу (1926–1935), рабочий факультет при Архангельском медицинском институте (1935–1936). Член ВЛКСМ (1932). Поступила в АГМИ (1937). Во время учебы работала по ликвидации малограмотных, медсестрой и воспитателем в детском саду. Донор крови. В Архангельске проживала по адресу: ул. Терехина, д. 41, кв. 4. По окончании АГМИ (декабрь 1941) направлена на работу в Архангельскую область лечащим врачом.

*Дальнейшая судьба неизвестна.*

**Сапогов Иван Иванович** (16 декабря 1917 г. – ?)

Из архива СГМУ:

Родился в д. Даниловская Нижеслободского с/с Вожегодского района Северной области. Из семьи крестьян-середняков. Учился в начальной школе (1928–1931), окончил 7 классов Верхне-Кубинской школы п. Н-Слободский Вожегодского района (1931–1934), рабочий факультет при Архангельском медицинском институте (1935–1937), работал в школе. Член

ВЛКСМ (1938). Поступил в АГМИ (1937). Во время учебы был культоргом группы, агитатором на участке, комсоргом. Работал в Горсудмедэкспертизе на должности старшего тех. помощника. Донор крови. В Архангельске проживал по адресу: ул. Пролетарская, д. 19, комн. 4. По окончании АГМИ (декабрь 1941) призван в РККА.

*Дальнейшая судьба неизвестна.*



**Саунина Надежда Алексеевна** (13 августа 1918 г. – ?)

Из архива СГМУ:

Родилась в д. Васькино Космовского с/с Междуреченского района. Из семьи крестьянина-середняка. Окончила сельскую начальную школу (1930), Шуйскую ШКМ (1931–1936), рабочий факультет при Архангельском медицинском институте (1936–1937). Член ВЛКСМ (1938). Поступила в АГМИ (1937). Во время учебы была старостой группы, агитатором на участке, военоргом группы. Участвовала в работе физиологического и фармакологического СНК. Донор. В Архангельске проживала по адресу: ул. Пролетарская, д. 19, комн. 23. По окончании АГМИ (декабрь 1941) направлена на работу в Архангельскую область лечащим врачом.

*Дальнейшая судьба неизвестна.*

**Саутин Анатолий Иванович** (24 июня 1917 г. – ?)

Из архива СГМУ:

Родился в д. Торово Луковецкого с/с Череповецкого района Ленинградской области. Из семьи крестьянина-середняка. Окончил Торовецкую школу I ступени, Луковецкую ФЗС (1932), Череповецкий медицинский техникум с отличием по специальности помощник врача-лечебника (1932–1935). Поступил в АГМИ (1937). Во время учебы – член ревкомиссии профкома. Состоял в анатомическом СНК. Отличник учебы. Работал в хирургическом кабинете Череповецкой поликлиники, одновременно являясь инструктором по производственной практике студентов медтехникума. Член ВЛКСМ (1931). В Архангельске проживал по адресу: ул. Пролетарская, д. 19, комн. 10. По окончании АГМИ (декабрь 1941) призван в РККА.

*Дальнейшая судьба неизвестна.*

**Свинкина Зоя Григорьевна (1918 г. – ?)**

Из архива СГМУ:

Родилась в с. Варское Кубино-Озерского с/с Вологодской области. Из крестьянской семьи. Окончила Вологодскую образцовую неполную среднюю школу (1931–1934), выдержала испытания экстерном при Архангельском медицинском рабфаке (1936). Поступила в АГМИ (1936). В годы учебы являлась старостой группы. Была профоргом группы, членом комсомольского бюро курса, культоргом. По окончании АГМИ (июнь 1941) направлена на работу в Вологодскую область заведующей Теребаевской амбулаторией.

*Дальнейшая судьба неизвестна.*



**Свистунова Нина Павловна (27 января 1918 г. – ?)**

Из архива СГМУ:

Родилась в д. Куземкино Рабангского с/с Сокольского района. Из семьи рабочего. Отец работал на фабрике «Сокол» в целлюлозном отделе. Окончила 9 классов Сокольской средней школы им. А.С. Бубнова (1935). Беспартийная. Поступила в АГМИ (1935). Во время учебы – военорг группы. В Архангельске проживала по адресу: Кузнечиха, 5-я улица, д. 39, комн. 37. Брала отпуск по болезни (туберкулез). По окончании АГМИ (июнь 1941) направлена на работу в Вологодскую область, Сокол, невропатологом. *Участник ВОВ. Впоследствии – Н.П. Горкушина.*

*Дальнейшая судьба неизвестна.*

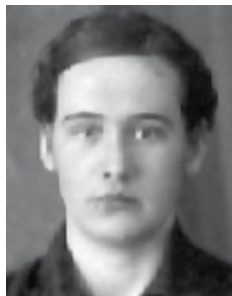

**Седельникова Капитолина Ивановна (16 октября 1918 г. – ?)**

Из архива СГМУ:

Родилась в Великом Устюге. Из семьи рабочего. Окончила начальную школу (1926–1930), Цигломенскую среднюю школу № 1 при лесозаводе № 5-6-7 (1934–1937). Член ВЛКСМ. Поступила в АГМИ (1937). Во время учебы работала счетчиком на переписи населения, агитатором на избирательном участке, комсоргом группы. Участвовала в топографическом СНК и СНК по терапии. Донор крови. Во время учебы работала в детской консультации, медсестрой на терапевтическом приеме в централь-



ной поликлинике. В Архангельске проживала по адресу: Кузнечиха, 5-я улица, д. 39, комн. 16. По окончании АГМИ (декабрь 1941) направлена на работу в Архангельскую область эпидемиологом.

*Дальнейшая судьба неизвестна.*

**Селицына Галина Павловна** (1919 г., Архангельская обл., г. Котлас – ?)

Документы в архиве СГМУ отсутствуют.



**Семанова (Тучникова) Клавдия Ивановна**

(14 июня 1920 г. – ?)

Из архива СГМУ:

Родилась в д. Короли Емецкого с/с Емецкого района. Из семьи крестьянина. Окончила Кузнецовскую начальную школу (1927–1931), Емецкую среднюю школу (1931–1937). Член ВЛКСМ (1937). Поступила в АГМИ (1937). Ударница учебы. Агитатор на участке, военорг группы. Донор крови. В Архангельске проживала по адресу: ул. Пролетарская, д. 19, комн. 1. По окончании АГМИ (декабрь 1941) направлена на 2-месячные курсы специализации по хирургии и общей гигиене, затем в Архангельскую область лечущим врачом.

*Дальнейшая судьба неизвестна.*

**Сивкова Мария Ивановна** (1918 г. – ?)

Из архива СГМУ:

Член ВЛКСМ (1938). Поступила в АГМИ (1937). Во время учебы – комсорг группы, агитатор по госстраху. Работала в СНК по терапии и хирургии. Донор крови. По окончании АГМИ (декабрь 1941) направлена на работу в Архангельскую область лечущим врачом.

*Дальнейшая судьба неизвестна.*



**Серебрякомень Борис Матвеевич** (7 апреля 1908 г. – ?)

Из архива СГМУ:

Родился в г. Архангельск. Из семьи служащего. Отец, раввин Архангельской еврейской общины – фельдшер и заведующий амбулаторией при конторе осушки. Окончил советскую школу I ступени № 15, Ломоносовскую школу II ступени (1922–1928). Прошел курсы по подготовке в институт Горздрава Ле-

нинграда при медвузе-больнице им. Мечникова (1935). Перевелся из 1 Ленинградского медицинского института им. Павлова на 3 курс АГМИ (1937). Беспартийный. Состоял в СНК по анатомии и хирургии. Совмещал учебу с работой. В Архангельске проживал по адресу: пр. Петроградский, д. 73, кв. 1. По окончании АГМИ (июль 1941) выдана справка о прослушивании пяти курсов. Приказ о присвоении квалификации врача от 19 июля 1941, мобилизован в РККА.

*Дальнейшая судьба неизвестна.*

**Середкин Федор Петрович** (18 июня 1916 г. – ?)

Из архива СГМУ:

Родился в Шенкурском районе. Из семьи крестьянина. Окончил школу I ступени (1925–1929), районную школу колхозной молодежи (1930–1933), фабрично-заводскую (впоследствии – Шенкурскую среднюю) школу (1933–1935). Работал контролером в Шенкурской райсберкассе (до 1936 г.). Член ВЛКСМ (1937). Поступил в АГМИ (1937). Во время учебы – староста группы, комсорг, казначей профкома, член избирательной комиссии. В Архангельске проживал по адресу: ул. Пролетарская, д. 19, комн. 25. По окончании АГМИ (декабрь 1941) направлен на работу в Архангельскую область лечащим врачом, затем оставлен на годичную ординатуру в хирургической клинике института. На основании распоряжения наркома здравоохранения РСФСР т. Третьякова клинический ординатор Ф.П. Середкин (кафедра госпитальной хирургии) был направлен в феврале 1942 года в распоряжение ГУЛАГа НКВД г. Архангельска.

*Дальнейшая судьба неизвестна.*

**Сибирцева Надежда Васильевна** (24 октября 1916 г. – ?)

Из архива СГМУ:

Родилась в с. Георгиевское Большедеревенского с/с Биряковского района. Из семьи служителя культа. Окончила начальную школу в с. Георгиевское (1924–1928), полную среднюю ж/д школу № 1 Вологды (1936). Беспартийная. Связь с родителями порвала. Поступила в АГМИ (1936). В Архангельске проживала по адресу: ул. Пролетарская, д. 19, комн. 35. По окончании АГМИ (июнь 1941) направлена на работу в Вологодскую область заведующей Спасской участковой больницей.

*Дальнейшая судьба неизвестна.*



**Синицына Манефа Николаевна** (октябрь 1918 г. – ?)

Из архива СГМУ:

Родилась в д. Игначево Калининского с/с Тотемского района. Из семьи крестьянина. Окончила начальную школу (1927–1931), Калининскую НСШ (1931–1934), Тотемскую ФЗД (1934–1937). Член ВЛКСМ (1938). Поступила в АГМИ (1937). Во время учебы – комсорг группы. Участвовала в хирургическом и терапевтическом СНК. Донор крови. В Архангельске проживала по адресу: ул. Пролетарская, д. 19, комн. 6. По окончании АГМИ (декабрь 1941) направлена на 2-месячные курсы специализации по хирургии и общей гигиене, затем в Коми АССР эпидемиологом.

*Дальнейшая судьба неизвестна.*

**Скачкова Ольга Григорьевна** (10 июля 1917 г. – ?)

Из архива СГМУ:

Родилась в д. Цигломень Пролетарского района. Из семьи крестьянина-середняка. Окончила Цигломенскую среднюю школу (1924–1934). Комитетом ВЛКСМ направлена на рабочий факультет при Архангельском медицинском институте, который окончила в 1935 г. Член ВЛКСМ. Поступила в АГМИ (1935). Принимала участие в работе СНК по топографической анатомии. Во время учебы работала медсестрой. Донор крови. В Архангельске проживала по адресу: Кузнечиха, 5-я улица, д. 32, комн. 39. По окончании АГМИ (декабрь 1941) – замужем (муж – инженер в Молотовске); направлена на работу в Молотовск лечашим врачом.

*Дальнейшая судьба неизвестна.*

**Скрябина Манефа Ивановна** (23 сентября 1919 г. – ?)

Из архива СГМУ:

Родилась в д. Крапивино Враговского с/с Междуреченского района Вологодской области. Из семьи крестьянина. Отец погиб на фронте в Гражданскую войну. Окончила начальную школу (1926–1930), 9 классов Шуйской средней школы (1930–1936), рабочий факультет при Архангельском медицинском институте (1936–1937). Беспартийная. Поступила в АГМИ (1937). Была членом профкома. Ударница учебы. Совмещала учебу с работой медсестры в детской клинике. В Архангельске проживала по адресу: Кузнечиха, 7-я улица, д. 32, комн. 16-а. По окончании АГМИ (декабрь 1941) – замужем (муж – студент АГМИ, однокурсник Скрябин Анатолий Алексеевич); направлена на работу в Архангельскую область лечашим врачом.

*Дальнейшая судьба неизвестна.*

**Скрябин Анатолий Алексеевич** (25 июня 1911 г. – ?)

Из архива СГМУ:

Родился в д. Поздняково Семеновского с/с Вохомского района. Из семьи крестьянина-бедняка. Окончил начальную школу (1919–1921), 6 группу Лапшинской семилетней школы (1923–1924), учительские курсы (1931), по окончании которых работал в начальной школе. Учился на рабфаке при АГМИ (1935–1937). Поступил в АГМИ (1937). В Архангельске проживал по адресу: Кузнечиха, 7-я улица, д. 32. По окончании АГМИ (декабрь 1941) – женат (жена – студентка АГМИ Скрябина Манефа Ивановна); призван в РККА.

*Дальнейшая судьба неизвестна.*

**Смалъке Вера Адамовна** (20 августа 1918 г. – ?)

Из архива СГМУ:

Родилась в г. Ленинград. Из семьи военнослужащего. Окончила начальную школу № 4 (1930), Архангельскую среднюю школу № 19 (1930–1936). Беспартийная. Поступила в АГМИ (1936). В Архангельске проживала по адресу: пр. Ч.-Лучинского, д. 90, кв. 8. По окончании АГМИ (июнь 1941) направлена на работу в НАО, п. Табседа, заведующей Табседской врачебной амбулаторией.

*Дальнейшая судьба неизвестна.*



**Смирнова Александра Дмитриевна** (30 октября 1918 г. – ?)

Из архива СГМУ:

Родилась в д. Сельцо Семеновского района Ивановской области. Из семьи крестьян. Окончила сельскую начальную школу, 8 классов средней школы в Вологде. Прошла подготовительные курсы при АГМИ и в 1936 г. выдержала испытания экстерном. Беспартийная. Поступила в АГМИ (1936). Была культургом группы, участвовала в организации культурного отдыха студентов. В Архангельске проживала по адресу: ул. Энгельса, д. 29 кв. 2. По окончании АГМИ (июнь 1941) направлена в Мясинский район, с. Щетинское, заведующей больницей на 10 коек.



По материалам сборника «Юбилейные и памятные даты медицины и здравоохранения Архангельской области на 2013 год»:

*Работала в Коми АССР, в Сысольском районе – заведующей врачебным*

участком (1941–1943). 1943–1945 гг. – младший врач полка эвакогоспиталя № 191, Карельский фронт, 1945–1946 гг. – ординатор терапевтического отделения ЭГ 2310 Мурманска. С 1946 по 1951 г. – участковый терапевт 2-й городской поликлиники, с 1951 по 1954 г. – заведующая Ломоносовским отделом здравоохранения, 1954–1976 гг. – заместитель главного врача поликлиники АГКБ № 2. С 1976 по 1989 г. заведовала здравпунктом Архангельского медицинского училища № 1.

Дальнейшая судьба неизвестна.



**Смирнова Александра Тимофеевна** (6 мая 1918 г. – ?)

Из архива СГМУ:

Родилась в д. Займище Галичского района Ярославской области. Из семьи рабочего. Отец умер в 1927 г., мать – в 1932 г. В 1924 г. семья переехала в Архангельск. Окончила школу водников (1927–1929), среднюю школу № 6 (1929–1936). В 1936 г. выдержала испытания экстерном при Архангельском медицинском рабфаке. Член ВЛКСМ. Поступила в АГМИ (1936). Была профформом группы. В Архангельске проживала по адресу: ул. Пролетарская, д. 19 комн. 42. По окончании АГМИ (июнь 1941) направлена в Коми АССР, Сысольский район, заведующей участковой больницей.

По данным картотеки «Дорогами отцов»:

В 1941–1943 гг. – заведующая участковой больницей Вочвадской РБ Коми АССР. В 1943 г. призвана в РККА, служила младшим врачом полка в 33-м запасном стрелковом полку, ординатором эвакогоспиталя. С 1944 г. – старший лейтенант м/с. С 1946 г. – помощник нач. отд. выздор. госп. № 2310 Белом. ВО. Была награждена медалями «За победу над Германией в Великой Отечественной войне 1941–1945 гг.», «За доблестный труд» и многими другими. С 1946 г. – участковый терапевт 2-й городской поликлиники, с 1951 г. – зам. главврача по поликлинике, с 1954 г. – зав. Ломоносовским отделом здравоохранения, с 1958 г. – зам. главврача по поликлинике Архангельской городской поликлиники № 2. Дальнейшая судьба в книге «Летопись 2-й городской поликлиники».



**Смирнова (Гусева) Клавдия Игнатьевна** (7 ноября 1912 г. – ?)

Из архива СГМУ:

Родилась в д. Пески Песковского района Воронежской области. Отец – фельдшер в сельской амбулатории. Окончила местную начальную школу, годичные курсы связи, по окончании которых 2 года служила телефонисткой на Песковском почтовом отделении. В 1932 г. переехала в Ленинград. Окончила медрабфак при 1-м Ленинградском медицинском институте им. Павлова (1932–1936). Беспартийная. Поступила в АГМИ (1936). Во время учебы была уполномоченной кассы взаимопомощи, секретарем СНК по судебной медицине. В Архангельске проживала по адресу: ул. Пролетарская, д. 19, кв. 34. По окончании АГМИ (июнь 1941) – замужем (муж работал техником-строителем в Архангельске, затем в РККА); направлена на работу в Архангельскую область, Карпогорский район, с. Сура, заведующей Сурской участковой больницы.

*Дальнейшая судьба неизвестна.*



**Смоленский Егор Лаврентьевич** (14 апреля 1917 г. – ?)

Из архива СГМУ:

Родился в д. Лохново Покшенского с/с Карпогорского района. Из семьи крестьянина. Окончил сельскую начальную школу (1926–1930), среднюю семилетнюю школу (1932–1935). Прошел подготовительные курсы при АГМИ (1936). Член ВЛКСМ. Поступил в АГМИ (1937). Был осужден, исключен из института, но приказом судебной комиссии по уголовным делам Архангельского областного суда от 13 мая 1939 г. был оправдан и из-под стражи освобожден. Во время учебы работал помощником санврача. В Архангельске проживал по адресу: Кузнечиха, ул. 7-я, д. 32, комн. 47. По окончании АГМИ (декабрь 1941) призван в РККА.

*Дальнейшая судьба неизвестна.*

**Собашников Федор Исакович** (17 июля 1913 г. – ?)

Из архива СГМУ:

Родился в д. Насадкинская Вилегодского с/с Вилегодского района. Из семьи крестьянина. Окончил сельскую начальную школу (1921–1924). Работал учеником-продавцом в сельпо (1927–1929). Комсомольской организацией направлен на обучение в ШКМ (1930–1933). Учился на рабочем факультете при Архангельском медицинском институте (1934–



1936). Беспартийный. Поступила в АГМИ (1936). В институте был членом редколлегии. Женат. Жена – педагог в неполной средней школе. В Архангельске проживал по адресу: Кузнечиха, 5-я улица, д. 39, комн. 8. По окончании АГМИ (июнь 1941) призван в РККА – врач полка, зам. начальника госпиталя по лечебной части.

По материалам сборника «Медицинский образовательный и научный центр Европейского Севера России (1932–1987)»:

*Прошел Ленинградский, Волховский и 1-й Украинский фронты. Имел 3 ранения. Полковник м/с. Награжден орденом Боевого Красного Знамени, орденом Отечественной войны I степени, орденом Красной Звезды, 12 медалями. До пенсионного возраста – участковый врач в районной поликлинике г. Горький.*

*Дальнейшая судьба неизвестна.*



### **Сороколет (Старкова) Алла Васильевна**

(25 февраля 1919 г. – ?)

Из архива СГМУ:

Родилась в г. Архангельск. Из семьи служащего. В 1937 г. арестован отец. Окончила среднюю школу № 3 (1927–1937). Член ВЛКСМ (1937). Поступила в АГМИ (1937). Отличница учебы. Была комсоргом группы. Участвовала в СНК по анатомии и хирургии. В Архангельске проживала по адресу: пр. Петроградский, д. 174, кв. 1. По окончании АГМИ (декабрь 1941) отказалась ехать в Архангельскую область, направлена в Коми АССР лечашим врачом, затем оставлена на годичную ординатуру в хирургической клинике института.

На основании распоряжения наркома здравоохранения РСФСР т. Третьякова клинический ординатор А.В. Сороколет (кафедра факультетской хирургии) была направлена в феврале 1942 года в распоряжение ГУЛАГа НКВД г. Архангельска. *Участница ВОВ. После войны долгое время работала хирургом в 1-й городской.*

*Дальнейшая судьба неизвестна.*



### **Соснина Мария Евдокимовна** (30 июля 1918 г. – ?)

Из архива СГМУ:

Родилась в д. Конокса Селецкого с/с Емецкого района. Отец работал фельдшером в Селецкой больнице. Окончила Селецкую начальную школу (1927–1931), Емецкую среднюю школу № 1 (1934–1937). Член ВЛКСМ (1937). Поступила в АГМИ (1937). Во время учебы была военоргом группы, агитатором на

участке, комсоргом. Принимала участие в работе акушерского СНК. Донор крови. В Архангельске проживала по адресу: ул. Пролетарская, д. 19, комн. 1. По окончании АГМИ (декабрь 1941) направлена на 2-месячные курсы специализации по хирургии и общей гигиене, затем в Архангельскую область лечащим врачом.

По материалам сборника «Медицинский образовательный и научный центр Европейского Севера России (1932–1987)»:

*Награждена орденом Красной Звезды, орденом Отечественной войны I степени, 12 медалями.*

*Дальнейшая судьба неизвестна.*

**Сахарева Екатерина Иосифовна** (15 декабря 1917 г. – ?)

Из архива СГМУ:

Родилась в г. Ильсингорс (Финляндия). Из семьи рабочего. Отец до 1917 г. служил в царской армии, затем – в Красной Гвардии. В 1917 г. семья переехала в Вологду. Окончила ФЗД № 3 (1930–1933), 2 курса промышленно-технического техникума (1933–1935). Член ВЛКСМ (1931). Поступила в АГМИ (1936). Во время учебы была комсоргом группы. На момент поступления семейное положение – замужем (муж – Кизюрков, в 1940 г. окончил АГМИ, призван в РККА начальником санчасти, находился под Ленинградом), имела 2 детей. В Архангельске проживала по адресу: ул. К. Маркса, д. 36-б, кв. 13. По окончании АГМИ (июнь 1941) направлена на работу в Вологду врачом областного тубдиспансера.

*Дальнейшая судьба неизвестна.*

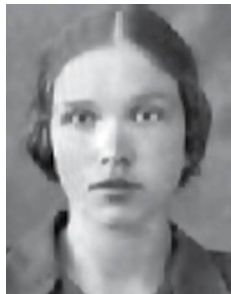

**Спицына Галина Павловна** (17 апреля 1919 г. – ?)

Из архива СГМУ:

Родилась в с. Великое Котласского района. Из семьи рабочего. Окончила начальную школу в с. Приводино (1927–1931), среднюю школу в Котласе (1931–1937). Член ВЛКСМ (1932). Поступила в АГМИ (1937). В Архангельске проживала по адресу: ул. Пролетарская, д. 19, комн. 9. По окончании АГМИ (декабрь 1941) направлена в Коми АССР лечащим врачом.

*Дальнейшая судьба неизвестна.*

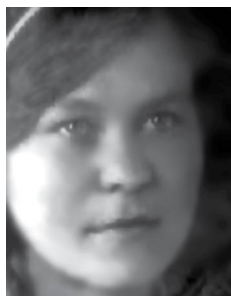

**Старкова Мария Ивановна** (12 февраля 1917 г. – ?)

Из архива СГМУ:

Родилась в д. Винсево Винсевского с/с Пинежского района. Из семьи крестьян. Мать умерла в 1917 г, отец – в 1925 г. Окончила сельскую на-

чальную школу (1925–1929), Труфаногорскую неполную среднюю школу (1931–1934), рабочий факультет при Архангельском медицинском институте (1934–1937). Член ВЛКСМ (1931). Поступила в АГМИ (1937). В годы учебы была профоргом группы. Участвовала в работе хирургического СНК. Совмещала учебу с работой медсестры в терапевтическом кабинете на амбулаторном приеме. Донор крови. В Архангельске проживала по адресу: Кузнечиха, 5-я улица, д. 39, комн. 18. По окончании АГМИ (декабрь 1941) направлена на курсы по санитарии, затем в Коми АССР.

*Дальнейшая судьба неизвестна.*



**Старцева Анна Александровна** (23 января 1920 г. – ?)  
Из архива СГМУ:

Родилась в д. Ушаково Февральского с/с Междуреченского района. Из семьи крестьянина-середняка. Окончила сельскую начальную школу (1927–1931), Шуйскую среднюю школу (1931–1936), рабочий факультет при Архангельском медицинском институте (1936–1937). Член ВЛКСМ (1938). Поступила в АГМИ (1937). Во время учебы была военоргом группы, комсоргом. Участвовала в хирургическом СНК. Донор крови. В Архангельске проживала по адресу: ул. Пролетарская, д. 19, комн. 23. По окончании АГМИ (декабрь 1941) направлена на работу в Архангельскую область санитарным врачом.

*Дальнейшая судьба неизвестна.*



**Старцев Михаил Алексеевич** (8 ноября 1906 г. – ?)  
Из архива СГМУ:

Родился в д. Кунибо Кунибского с/с Сысольского района Автономной области Коми. Из семьи крестьянина. По национальности коми. Окончил сельскую начальную школу (1915–1919), после чего был вынужден пойти работать. С 1928 по 1931 г. работал на лесозаготовке, затем в Сысольском (1931–1932) и Обросовском (1932–1933) леспромхозах. В 1933 г. поступил в Визингский филиал рабочего факультета при Архангельском медицинском институте (1933–1936). Член ВКП(б). Поступил в АГМИ (1936). На момент поступления семейное положение – холост. Во время учебы был агитатором на участке. Политинформатором. В Архангельске жил по адресу: ул. Пролетарская, д. 19, комн. 39. По окончании АГМИ (июнь 1941) направлен в Коми АССР, Сыктывкар, в качестве врача-инспектора, затем призван в РККА.

По материалам сборника «Медицинский образовательный и научный центр Европейского Севера России (1932–1987)»:

*В годы войны капитан м/с. Награжден орденом Отечественной войны II степени, 9 медалями.*

*Дальнейшая судьба неизвестна.*

**Стерлина Бася Фадеевна** (30 июня 1914 г. – ?)

Из архива СГМУ:

Родилась в г. Невель. Из семьи рабочего. По национальности – еврейка. Окончила медрабфак 2-го Ленинградского медицинского института (1935–1936). Член ВЛКСМ (1931). Поступила в АГМИ (1936). Во время учебы была уполномоченной по Осоавиахиму. В Архангельске проживала по адресу: ул. Пролетарская, д. 19, комн. 26. По окончании АГМИ (июнь 1941) направлена в Архангельскую область, Каргопольский район, Лядинский с/с, заведующей амбулаторией.

*Дальнейшая судьба неизвестна.*



**Стеценко Федор Ивович** (1918 г. – ?)

Из архива СГМУ:

Родился в с. Терезовка Больше-Троицкого района Курской области. Из крестьянской семьи. Беспартийный. Поступил в АГМИ (1937). Во время учебы был старостой и руководителем духового кружка, работал препаратормом и санврачом. Читал лекции на оборонные темы. Участвовал в терапевтическом СНК и ПХВО. Донор крови. По окончании АГМИ (декабрь 1941) призван в РККА.

*Дальнейшая судьба неизвестна.*

**Стрижков Александр Петрович** (11 октября 1917 г. – ?)

Из архива СГМУ:

Родился в Печоре. Из семьи крестьянина. В 1919 г. семья переехала в д. В.-Рыболово Архангельской области. Отец был мобилизован белыми и угнан на фронт. Окончил образцовую среднюю школу при лесозаводе № 25 (1932–1936), работал на лесозаводе № 26 помощником счетчика биржи. Беспартийный. Поступил в АГМИ (1937). Во время учебы состоял в студенческом кружке по топоанатомии, был председателем культмассового



сектора. В Архангельске проживал по адресу: Кузнечиха, 7-я улица, д. 32, комн. 44. По окончании АГМИ (декабрь 1941) призван в РККА.

*Дальнейшая судьба неизвестна.*



**Степанова (Сидорова) Александра Михайловна** (сентябрь 1918 г. – ?)

Из архива СГМУ:

Родилась в д. Фоминская Ленского района. Из семьи крестьян. В 1934 г. семья переехала в Архангельск. Окончила ШКМ (1931–1934), 8 классов Цигломенской полной средней школы (1934–1936). Прошла подготовительные курсы при АГМИ (1936) и выдержала испытания экстерном. Член ВЛКСМ (1935). Поступила в АГМИ (1936). Во время учебы была комсоргом группы. В Архангельске проживала по адресу: Кузнечиха, 5-я улица, д. 39, комн. 6. По окончании АГМИ (июнь 1941) – замужем (муж работал в Молотовске на заводе № 203), имела ребенка; направлена в Молотовск заведующей малярной станцией.

*Дальнейшая судьба неизвестна.*



**Суриков Александр Васильевич** (22 октября 1911 г. – ?)

Из архива СГМУ:

Родился в д. Сенино Ржевский округ Западной области. Из семьи рабочего. В 1926 г. переехал в Москву, работал плотником до 1929 г., затем – в Ленинград. До 1930 г. работал на заводе Х-2 бригадиром цеха. Окончил медрабфак при ЛИГВФ (1930–1934). Беспартийный. Поступил в АГМИ (1936). В Архангельске проживал по адресу: ул. Пролетарская, д. 19, комн. 39. По окончании АГМИ (июнь 1941) не выдержал госэкзамены, пересдал в июле; направлен в Архангельскую область, Вельский район, п. Мыза, заведующим детским тубсанаторием, затем призван в РККА.

По материалам сборника «Медицинский образовательный и научный центр Европейского Севера России (1932–1987)»:

*Подполковник м/с. Награжден орденом Красной Звезды, 10 медалями.*

*Дальнейшая судьба неизвестна.*

**Сухорукова (Герашенко) Анна Александровна**

(18 ноября 1918 г. – ?)

Из архива СГМУ:

Родилась в с. Русский Камешкир Камешкирского района Куйбышевской области. Из семьи крестьянина-середняка. Окончила 7-летнюю школу, рабочий факультет при Архангельском медицинском институте (1936). Беспартийная. Поступила в АГМИ (1936). Во время учебы была профоргом группы. Ударник учебы. В Архангельске проживала по адресу: пр. Сталинский ударный, д. 64, кв. 2.



По окончании АГМИ (июнь 1941) направлена на работу в Архангельскую область, ст. Няндомы, заведующей венпунктом.

По данным картотеки «Дорогами отцов»:

*Сухорукова А.А. работала в эвакуогоспитале 1603 (1608) ординатором хирургического отделения, военврачом 3-го ранга. Уволена в 1949 г. Ломоносовским РВК г. Архангельска.*

*Дальнейшая судьба неизвестна.*

**Суслонов Александр Павлович (1912 г. – ?)**

Из архива СГМУ:

Родился в д. Коростолиха Шелгского с/с Подосиновского района Кировской области. Из крестьянской семьи. Кандидат в члены ВКПб (1940). Поступил в АГМИ (1937). Во время учебы работал счетчиком при переписи населения, был профоргом, старостой группы, агитатором на участке. Участвовал в анатомическом и терапевтическом СНК. По окончании АГМИ (декабрь 1941) – женат (жена – ветфельдшер в Архангельске), имеет 2 детей, призван в РККА.

*Дальнейшая судьба неизвестна.*

**Сысоева (Жаворонкова) Антонина Александровна (21 июля 1908 г. – ?)**

Из архива СГМУ:

Родилась в г. Архангельск. Из семьи служащего. Окончила 4-ю школу II ступени (1922–1927), курсы при Экспортгесе (1932). Работала в Горкомхозе инспектором торгово-складских помещений (1930–1931), в Управлении связи начальником секретно-шифровального отдела (1934–1935); с 1935 г. – экономистом-статистиком в Северолесе. Член ВЛКСМ (1926). Поступила в АГМИ (1936). Во время учебы была уполномоченной МОПРа в группе. Донор крови. На момент поступления семейное положение – замужем (муж – оперативный работник НКВД), имеет ребенка. В Архангельске проживала по адресу: пр. Петроградский, д. 174, кв. 7. По окончании АГМИ (июнь 1941) направлена в Молотовск лечашим врачом.

*Дальнейшая судьба неизвестна.*

**Тарабукина Антонина Павловна** (17 ноября 1913 г. – ?)

Из архива СГМУ:

Родилась в д. Парма Прокопьевский с/с Сыктывдинского района Автономной области Коми. Из семьи крестьян. Окончила школу I ступени (1920–1923), школу II ступени (1923–1929), Архангельский медтехникум (1929–1932) с присвоением квалификации фельдшерица-акушерка. Направлена в Автономную область Коми для работы на самостоятельных участках (1932–1935). В 1935 г. переведена в Березниковский район. Член ВЛКСМ (1927). Поступила в АГМИ (1937). Во время учебы работала санитаром. Донор крови. На 3-м курсе АГМИ призвана в ряды РККА (8.09.1939 – 2.11.1939). В Архангельске проживала по адресу: Кузнечиха, 7-я улица, д. 32, комн. 24. По окончании АГМИ (декабрь 1941) направлена на работу в Архангельскую область лечащим врачом.

По материалам сборника «Медицинский образовательный и научный центр Европейского Севера России (1932–1987)»:

*Награждена орденом Красной Звезды, 6 медалями.*

*Дальнейшая судьба неизвестна.*



**Тарабукина Елизавета Дмитриевна** (15 декабря 1919 г. – ?)

Из архива СГМУ:

Родилась в с. Нижняя Тойма Северной области. Из семьи учителей. Окончила Верхне-Тоемскую среднюю школу (1937). Беспартийная. Поступила в АГМИ (1937). В Архангельске проживала по адресу: пр. Новгородский, д. 96, кв. 8. По окончании АГМИ (декабрь 1941) направлена в Архангельскую область санитарным врачом.

*Дальнейшая судьба неизвестна.*

**Тарасова (Лебедева) Зоя Григорьевна** (25 декабря 1917 г. – ?)

Из архива СГМУ:

Родилась в д. Кириченская Федковского с/с Черевского района. Из семьи крестьянина. В 1930 г. семья переехала в Архангельск. Окончила 5 классов ФЗС № 8 (1930–1934), рабочий факультет при Архангельском медицинском институте (1937). В Архангельске проживала по адресу: ул. Кеврольская, д. 7, фл. 1. Член ВЛКСМ (1938). Поступила в АГМИ (1937). Во время учебы была проформом, агитатором. Состояла в терапевтическом СНК. Работала и.о. врача-педиатра в детской поликлинике. По окончании АГМИ (декабрь 1941) – замужем (муж – студент АГМИ, однокурсник Тарасов Степан Гри-



горьевич); направлена на 2-месячные курсы специализации по хирургии и общей гигиене, затем в Архангельскую область, лечащим врачом. На основании распоряжения наркома здравоохранения РСФСР т. Третьякова препарат З.Г. Тарасова (кафедра факультетской хирургии) была направлена в февраль 1942 года в распоряжение ГУЛАГа НКВД г. Архангельска.

*Дальнейшая судьба неизвестна.*

**Тарасов Степан Григорьевич** (16 декабря 1917 г. – ?)

Из архива СГМУ:

Родился в д. Клеопино Семеновского с/с Вохомского района. Из семьи крестьянина. Окончил начальную школу, ШКМ, 9 классов полной средней школы, рабочий факультет при Архангельском медицинском институте (1937). Член ВЛКСМ. Поступил в АГМИ (1937). На 5-м курсе работал фельдшером. В Архангельске проживал по адресу: ул. Пролетарская, д. 19, комн. 10. По окончании АГМИ (декабрь 1941) – женат (жена – студентка АГМИ, однокурсница Тарасова Зоя Григорьевна); призван в РККА.

По данным штаба «Дорогами отцов»:

*Тарасов С.Г. служил в 91-м отдельном медсанбате 2-й стрелковой дивизии, в 59-й армии Волховского фронта. Был тяжело ранен.*

*Награжден орденом Отечественной войны II степени, орденом Красной Звезды, 10 медалями.*

*Дальнейшая судьба неизвестна.*

**Таратина Анна Федоровна** (22 сентября 1919 г. – ?)

Из архива СГМУ:

Родилась в д. Задворье Наволоцкого с/с Емецкого района. Из семьи крестьянина-середняка. Окончила Емецкую начальную школу (1927–1931), Емецкую среднюю школу (1931–1936). Поступила в АГМИ (1937). Во время учебы была агитатором на избирательном участке, культургом. Замужем (муж – летчик, ст. лейтенант Бызов). В июне 1941, в связи с переводом мужа, переведена в Хабаровский медицинский институт. В Архангельске проживала по адресу: ул. Пролетарская, д. 19, комн. 1. По окончании АГМИ (декабрь 1941) направлена в Архангельскую область, инфекционистом.

*Дальнейшая судьба неизвестна.*



**Тарбеева Надежда Васильевна** (19 августа 1912 г. – ?)

Из архива СГМУ:

Родилась в Сухиничах Западной области. Из семьи священнослужителя. Окончила Сухиническую школу II ступени (1929), работала в Северном краевом отделении КОШЗ счетоводом, старшим бухгалтером. Беспартийная. Поступила в АГМИ (1937). Отличница учебы. Была профоргом группы, политинформатором, агитатором на избирательном участке. Участвовала в СНК по анатомии и хирургии. Во время производственной практики работала на поликлиническом хирургическом приеме. Член профкома института. В Архангельске проживала по адресу: ул. Пролетарская, д. 52, кв. 3. Ударник учебы. По окончании АГМИ (декабрь 1941) направлена в Архангельскую область на санитарную работу, затем оставлена на одногодичную ординатуру по хирургии при институте. *Награждена орденом Красной Звезды, 7 медалями.*

*Дальнейшая судьба неизвестна.*



**Тепляков Николай Павлович** (21 ноября 1918 г. – ?)

Из архива СГМУ:

Родился в д. Криводиво Родюкинского с/с Никольского района. Из семьи крестьянина-середняка. Окончил Никольскую начальную школу (1927–1930), ШКМ (1930–1934), В.-Устюжскую фельдшерско-акушерскую школу (1934–1937). Член ВЛКСМ (1936). Поступил в АГМИ (1937). Ударник учебы. Был военоргом группы. Принимал участие в работе СНК по топографической анатомии. В Архангельске проживал по адресу: ул. Пролетарская, д. 19, комн. 11. Отличник учебы. По окончании АГМИ (декабрь 1941) призван в РККА.

*Дальнейшая судьба неизвестна.*



**Теплухина Мария Ивановна** (1918 г. – ?)

Из архива СГМУ:

Родилась в д. Семеновская Шуйского с/с Ровдинского района Архангельской области. Из крестьянской семьи. Член ВЛКСМ (1940). Поступила в АГМИ (1937). Во время учебы была военоргом группы, членом бюро курса, старостой. Участвовала в анатомическом СНК, СНК по нервным болезням. По окончании АГМИ (декабрь 1941) направлена в Архангельскую область лечащим врачом.

*Дальнейшая судьба неизвестна.*

**Терентьева (Каркавцева) Нина Минична**

(15 января 1912 г. – ?)

Из архива СГМУ:

Родилась в д. 2-я Дурасовская Верхне-Койдокурского с/с Холмогорского района. Из семьи крестьянина-середняка. Отец арестован в 1940 г. Окончила сельскую начальную школу (1920–1925), курсы по подготовке в техникум (1930), Архангельский медтехникум (1931–1935). Направлена в Холмогорскую районную больницу фельдшерией-акушеркой (1935–1936). Член ВЛКСМ (1931). Поступила в АГМИ (1937). Ударница учебы. Была членом курсового бюро ВЛКСМ и агитатором на участке. В Архангельске проживала по адресу: ул. Свободы, д. 53, кв. 1. По окончании АГМИ (декабрь 1941) – замужем (муж – техник, работал в Архангельске), имела ребенка; направлена в Архангельскую область лечащим врачом.

*Дальнейшая судьба неизвестна.*



**Тиранова Вера Александровна** (30 ноября 1919 г. – ?)

Из архива СГМУ:

Родилась в г. Архангельск. Из семьи рабочего. Отец работал слесарем на л/з № 8. В 1932 г. умерла мать. Окончила среднюю школу № 2 (1937). Член ВЛКСМ (1938). Поступила в АГМИ (1937). Во время учебы работала медсестрой, и.о. врача-терапевта. В Архангельске проживала по адресу: Кузнечиха, 5-я улица, д. 39, комн. 3. По окончании АГМИ (декабрь 1941) направлена в Архангельскую область лечащим врачом.

*После войны долгое время работала терапевтом, затем кардиологом в г. Северодвинске.*

*Дальнейшая судьба неизвестна.*



**Тихомирова Акулина Митрофановна** (26 июня 1912 г. – ?)

Из архива СГМУ:

Родилась в д. Щекотовичи Кажинского района. Из семьи крестьянина-бедняка. Окончила начальную школу (1927), ШКМ (1930), Ораниенбаумский техникум животноводства (1933), по окончании которого работала по специальности до 1934 г. В 1935–1936 годах работала библиотекарем ВАСХНИЛ. 1927 –



секретарь комсомола в Северной области. Поступила в АГМИ (1936). Во время учебы работала в кассе взаимопомощи, была председателем студенческой столовой комиссии. Замужем, имела на иждивении мать и ребенка. В Архангельске проживала по адресу: ул. Пролетарская, д. 19, комн. 5. По окончании АГМИ (июнь 1941) направлена в Архангельскую область, Вельск, врачом эпидемстанции. *Участник ВОВ.*

*Дальнейшая судьба неизвестна.*

**Титов Алексей Иванович** (25 марта 1919 г. – ?)

Из архива СГМУ:

Родился в д. Кулаково Нестеровского с/с Сокольского района. Из семьи крестьянина. Окончил Усть-Кубинскую среднюю школу (1934–1937). Член ВЛКСМ (1936). Поступил в АГМИ (1937). Во время учебы был старостой группы. Участвовал в СНК по анатомии. Совмещал учебу с работой районного врача-терапевта. Донор крови. В Архангельске проживал по адресу: ул. Пролетарская, д. 19, комн. 18. Ударник учебы. По окончании АГМИ (декабрь 1941) призван в РККА.

*Дальнейшая судьба неизвестна.*



**Титова (Прохорова) Руфина Николаевна** (1919 г. – ?)

Из архива СГМУ:

Родилась в г. Архангельск. Из семьи рабочего. Член ВЛКСМ (1933). Окончила 9 классов средней школы № 4 (1936), выдержала испытания экстерном при Архангельском медицинском рабфаке (1936). Поступила в АГМИ (1936). Отличница учебы. Была членом комитета ВЛКСМ, секретарем курсового бюро, депутатом горсовета депутатов трудящихся. В Архангельске проживала по адресу: ул. Гуляева, д. 17, кв. 1. По окончании АГМИ (июнь 1941) – замужем (муж – студент АЛТИ), имеет ребенка; комиссией по распределению предоставлена отсрочка на время кормления ребенка до января 1942 г., с правом работы на это время в Архангельске и по месту назначения мужа – Казахская ССР Восточно-Казахская область, затем – Зырянский район, р.п. Зырянское, врач амбулатории.

*После войны работала в 1-й городской поликлинике участковым терапевтом.*

*Дальнейшая судьба неизвестна.*

**Титова (Зайцева) Маргарита Николаевна**

(27 марта 1920 г. – ?)

Из архива СГМУ:

Родилась в п. Устье Усть-Кубинского района Северного края. Отец – приказчик, председатель кооператива (умер в 1925 г.), мать – медсестра в больнице. В п. Устье Зайцевы жили по адресу: 2-й заречный переулок, д. 18. Училась в начальной сельской школе (1931), окончила Усть-Кубинскую среднюю школу № 1 п. Устье (1937). Член ВЛКСМ (1934). Поступила в АГМИ (1937). В Архангельске проживала по адресу: ул. Пролетарская, д. 19, комн. 9. По окончании АГМИ (декабрь 1941) – замужем; направлена на 2-месячные курсы специализации по хирургии и общей гигиене, затем в Архангельскую область лечашим врачом.

*Дальнейшая судьба неизвестна.*



**Томилова Анастасия Антоновна** (30 ноября 1918 г. – ?)

Из архива СГМУ:

Родилась в д. Средьпогост Церковнического с/с Плесецкого района. Из семьи крестьянина-середняка. Окончила сельскую школу (1926–1930), 6 групп НСШ (1933–1934), рабочий факультет при Архангельском медицинском институте (1935–1937). Беспартийная. Поступила в АГМИ (1937). Являлась военоргом группы. Участвовала в терапевтическом СНК. В Архангельске проживала по адресу: ул. Пролетарская, д. 19, комн. 22. По окончании АГМИ (декабрь 1941) направлена в Коми АССР лечашим врачом.

*Дальнейшая судьба неизвестна.*



**Топникова Анастасия Филипповна** (9 марта 1908 г. – ?)

Из архива СГМУ:

Родилась в д. Боярская Вожгского с/с Вожегодского района. Из крестьянской семьи. Отец – инвалид империалистической войны. Окончила школу II ступени (1924), акушерское отделение Вологодского медицинского техникума (1927–1930), по окончании которого направлена в Вастьяновскую больницу фельдшером, затем переведена в При-



озерский край, где проработала больше пяти лет. Беспартийная. В Архангельске проживала по адресу: ул. Морьяка, д. 11, кв. 7. По окончании АГМИ (июнь 1941) – замужем (муж – фельдшер в Маймаксе), имеет 2 детей; направлена в Маймаксанский район, л/з № 22, педиатром районной больницы. Прибыла в Хотеновскую больницу на должность заведующей больницы.

*Дальнейшая судьба неизвестна.*

**Торхова Валентина Петровна** (1915 г., Куйбышевский край, г. Сызрань – ?).

Документы в архиве СГМУ отсутствуют.



**Трапезникова Валентина Николаевна** (17 февраля 1919 г. – ?)

Из архива СГМУ:

Родилась в г. Вологда. Из семьи рабочего. Окончила 17-ю начальную школу (1931), 6-ю среднюю школу (1931–1937), Вологодскую музыкальную школу (1932–1937). Беспартийная. Поступила в АГМИ (1937). В Архангельске жила по адресу: ул. Пролетарская, д. 19, комн. 6. По окончании АГМИ (декабрь 1941) направлена на 2-месячные курсы специализации по хирургии и общей гигиене, затем в Архангельскую область лечущим врачом.

*Дальнейшая судьба неизвестна.*



**Третьякова Нина Ивановна** (20 декабря 1919 г. – ?)

Из архива СГМУ:

Родилась в г. Вологда. Из семьи рабочего. Отец умер в 1931 г. Окончила 1-ю начальную школу (1931), 9 классов средней школы № 5 (1931–1936), подготовительные курсы при АГМИ (1936). Выдержала испытания экстерном при Архангельском медицинском рабфаке. Член ВЛКСМ. Поступила в АГМИ (1936). В Архангельске прожила по адресу: Кузнечиха, 5-я улица, д. 39, комн. 5. Ударник учебы. По окончании АГМИ (июнь 1941) направлена на работу в Архангельскую область, Приозерный район, с. Троицкое, заведующей врачебной амбулаторией.

*Дальнейшая судьба неизвестна.*

**Третьякова Александра Александровна** (16 апреля 1918 г. – ?)

Из архива СГМУ:

Родилась в д. Семеново Приозерного района. Из семьи служащего. Отец работал на выборных постах. Окончила 9 классов образцовой средней школы 6 им. М. Горького. Беспартийная. Поступила в АГМИ (1935). В Архангельске проживала по адресу: пр. Ч.-Лучинского, д. 78, кв. 2. По окончании АГМИ (июнь 1941) – замужем (муж – техник по электронавигационным приборам на ледоколе «Литке»), имеет ребенка; направлена на работу в Пролетарский район Архангельска заведующей тубпунктом.

По данным картотеки «Дорогами отцов»:

*Третьякова А.А. направлена в г. Архангельск педиатром ГБ № 2. Награждена медалью «За доблестный труд в период ВОВ».*

*Дальнейшая судьба неизвестна.*



**Третьяков Петр Матвеевич** (6 сентября 1911 г. – ?)

Из архива СГМУ:

Родился в д. Игнатьевская Шеговарской волости Шенкурского уезда Архангельской губернии. Из семьи крестьянина. Окончил 5 классов сельской школы. В 1925 г. переехал в Архангельск. Работал учеником в хлебопекарне. В 1932 г. поступил на рабфак Архангельского института потребкооперации народов Севера (в 1933 г. институт ликвидирован). Поступил на рабфак при АЛТИ. Призван в РККА (1933–1935). После демобилизации окончил подготовительные курсы при АГМИ, выдержал испытания экстерном. Член ВЛКСМ (1934). Поступил в АГМИ (1936). В Архангельске проживал по адресу: пр. П. Виноградова, д. 126, кв. 7. Ударник учебы. По окончании АГМИ (июнь 1941) – женат (жена работала делопроизводителем), имел ребенка; направлен в Коми АССР, Устьусинский район, с. Усть-Уса, Печорский окрздравотдел, врач-инспектор лечотдела, затем мобилизован. *Участник ВОВ.*

*Дальнейшая судьба неизвестна.*





**Трипецкая (Некрасова) Надежда Леонидовна**  
(9 февраля 1915 г. – ?)

Из архива СГМУ:

Родилась в г. Великий Устюг Вологодской губернии. Из семьи служащего. Окончила Автодорожный техникум (1933). Беспартийная. Поступила в АГМИ (1936). В Архангельске проживала по адресу: ул. Ч.-Лучинского, д. 100, кв. 7. По окончании АГМИ (июнь 1941) – замужем (муж служит в РККА), имеет ребенка; направлена педиатром в детский инфекционный

корпус Архангельской инфекционной больницы.

*Дальнейшая судьба неизвестна.*



**Тронкина (Ракитина) Нина Трофимовна**

(20 декабря 1911 г. – ?)

Из архива СГМУ:

Родилась в г. Вельск Вологодской губернии. Из семьи служащего. Окончила 7 классов средней школы (1927), Вельский педагогический техникум (1927–1930), по окончании которого направлена заведующей начальной школой Устьянского района (1930–1933), преподавателем биологии в Конецдворской НСШ (1934–1936). Член ВЛКСМ (1931), член

ВКП(б) (1940). Поступила в АГМИ (1936). В Архангельске жила по адресу: ул. Пролетарская, д. 19, комн. 42. По окончании АГМИ (июнь 1941) – замужем (муж работал на заводе № 402 в Молотовске); направлена на работу в Молотовск заведующей тубпунктом.

По материалам сборника «Медицинский образовательный и научный центр Европейского Севера России (1932–1987)»:

*Награждена орденом Красной Звезды, 2 медалями.*

*Дальнейшая судьба неизвестна.*



**Трофимова Пелагея Яковлевна** (8 октября 1918 г. – ?)

Из архива СГМУ:

Родилась в д. Макуры Плесовского с/с Емецкого района. Из крестьянской семьи. Окончила начальную школу (1924–1931), Емецкую среднюю школу (1931–1937). Член ВЛКСМ (1937). Поступила в АГМИ (1937). По окончании АГМИ (декабрь 1941) направлена в Коми АССР, лечащим врачом.

*Дальнейшая судьба неизвестна.*



**Трубина Александра Григорьевна** (1919 г., г. Архангельск – ?)

Документы в архиве СГМУ отсутствуют.

**Трунов Павел Ефимович** (21 августа 1915 г. – 1942 г.)

Из архива СГМУ:

Родился в с. Маликовичи Черепецкого района Московской области. Из семьи крестьянина. Окончил школу I ступени (1923–1927), неполную среднюю школу (1927–1931), Калужский медицинский техникум (1931–1935) по специальности помощника врача-педиатра. Член ВЛКСМ (1935). С августа 1936 г. работал фельдшером на Онежском водно-санитарном участке. Поступил в АГМИ (1937). Во время учебы был ответственным по культмассовой работе, состоял в СНК по биологии и ПВБ. В декабре 1939 г. первым записался в ряды по борьбе с белофиннами. Донор крови. В Архангельске проживал по адресу: ул. Пролетарская, д. 19, комн. 3. По окончании АГМИ (декабрь 1941) призван в РККА.



*По данным штаба «Дорогами отцов»: погиб в бою, при защите Сталинграда, вынося с поля боя раненого командира полка.*

**Труфанова Анастасия Федоровна** (1917 г. – ?)

Из архива СГМУ:

Родилась в д. Селивановская Ростовского с/с Безрезниковского района Архангельской области. Беспартийная. Поступила в АГМИ (1937). Состояла в анатомическом СНК. Во время учебы работала и.о. врача по кожно-венерическим заболеваниям. Донор крови. По окончании АГМИ (декабрь 1941) направлена на работу в Архангельскую область лечащим врачом.



*Дальнейшая судьба неизвестна.*

**Тюкавина (Ивонинская) Тамара Васильевна** (13 апреля 1919 г. – ?)

Из архива СГМУ:

Родилась в д. Овечкино Котласского района. Из крестьянской семьи. Окончила Сыктывкарскую школу I ступени (1927–1931), Сыктывкарскую неполную среднюю школу (1931–1934), Котласскую полную среднюю школу (1934–1937). Член ВЛКСМ (1936). Поступила в АГМИ (1937). Во время учебы работала медсестрой в консультации. Отличница учебы. Состояла в СНК по терапии. По окончании АГМИ (декабрь 1941) направлена в Архангельскую область лечащим врачом, затем оставлена на одногодичную

ординатуру по хирургии при институте. В 1942 г. работала в хирургической пропедевтической клинике. С 25.02.1942 г. была призвана в ряды РККА.

*Дальнейшая судьба неизвестна.*



**Тюрнин Борис Михайлович** (23 августа 1917 г. – 11 сентября 1941 г., станция Мга около Ленинграда)  
Из архива СГМУ:

Родился в с. Поливицы Усть-Вымьского района Автономной области Коми. Из семьи служащего. В 1920 г. семья переехала в Великий Устюг. Окончил начальную школу (1925–1929), школу II ступени им. Луначарского (1929–1932), полную среднюю школу (1932–1935). Прошел курсы подготовки в институт при АГМИ (1936). Участник Вторых заочных межинститутских стрелковых соревнований 1939 г. (набрал 87 очков из 100), был награжден грамотой. Ударник учебы. Беспартийный. Поступил в АГМИ (1936). В Архангельске проживал по адресу: Кузнечиха, ул. 5-я, д. 39, комн. 4. По окончании АГМИ (июнь 1941) призван в РККА.

По данным штаба «Дорогами отцов»:

*В начале июля 1941 года Б.М. Тюрнин был среди выпускников института, первыми ушедшими на фронт. В составе 421-го стрелкового батальона связи был направлен в качестве военврача на передовую под Ленинградом.*

*11 сентября 1941 года во время жестокого боя на ст. Мга Ленинградской области, который стал для Б.М. Тюрнина последним, на медпункт в землянке, который оказался под неприятельским огнем, надвинулась лавина вражеских танков, сокрушая все на своем пути. Место, где находился медпункт с ранеными, был «прутюжен» стальной громадой. На боевом посту, в землянке полкового медицинского пункта, был раздавлен вражеским танком и Борис Михайлович Тюрнин.*

*В его честь в СГМУ каждую весну проводится легкоатлетический кросс.*



**Уварова Екатерина Александровна** (20 декабря 1911 г. – ?)

Из архива СГМУ:

Родилась в г. Котлас. Из семьи рабочего. Окончила начальную школу (1927–1931), Мурашинскую неполную среднюю школу (1931–1934), Котласскую полную среднюю школу (1934–1937). Член ВЛКСМ (1936). Поступила в АГМИ (1936). Во время учебы была уполномоченной РОКК по курсу, профгорм группы, агитатором на участке. Принимала участие в

работе терапевтического СНК. Работала медсестрой в терапевтическом отделении. В Архангельске жила по адресу: ул. Пролетарская, д. 19, комн. 9. По окончании АГМИ (декабрь 1941) – замужем; направлена в Коми АССР лечащим врачом.

*Дальнейшая судьба неизвестна.*

**Углов Николай Иванович** (1916 г. – ?)

Из архива СГМУ:

Родился в д. Трофимовка Ляховского с/с Черевковского района Архангельской области. Из крестьянской семьи. Кандидат в члены ВКПб (1940). Поступил в АГМИ (1937). По окончании АГМИ (декабрь 1941) призван в РККА.

*Дальнейшая судьба неизвестна.*

**Уловская Елизавета Ивановна** (30 августа 1914 г. – ?)

Из архива СГМУ:

Родилась в д. Колосово Онежского уезда Архангельской губернии. В 1931 г. окончила семилетнюю школу. Поступила в Вологодский медицинский техникум (1934). По окончании направлена на работу в Соломбальский райздравотдел г. Архангельска. В 1935 г. перевелась на работу в Вологодскую горбольницу медсестрой. Поступила в АГМИ (1937). По окончании АГМИ (декабрь 1941) направлена в Архангельскую область лечащим врачом.

*Дальнейшая судьба неизвестна.*



**Удалова (Белюсова) Анна Ивановна** (22 марта 1914 г. – ?)

Из архива СГМУ:

Родилась в Каргопольском районе. Из семьи служащего – отец работал фельдшером в Каргопольской больнице. Окончила Каргопольскую школу II степени (1930), семеноводческое отделение Вельского сельскохозяйственного техникума (1930–1933), по окончании которого направлена агрономом на пригородное хозяйство лесозавода № 16-17 им. Молотова (1933–1935). Член ВЛКСМ (1931). Поступила в АГМИ (1937). Ударник учебы. Была старостой группы и редактором стенгазеты. По окончании АГМИ (декабрь 1941) – замужем (муж – лейтенант в РККА); направлена в Архангельскую область лечащим врачом.

*Капитан м/с. Служила на Карельском фронте (1942–1947), ХППГ*



№ 2187, военный госпиталь № 96. Боевые награды: орден Отечественной войны II степени (1985 г.), медали «За оборону Советского Заполярья», «За победу над Германией в Великой Отечественной войне 1941–1945 гг.». После войны работала в ОКБ на должности хирурга, была ассистентом кафедры госпитальной хирургии АГМИ.

*Дальнейшая судьба неизвестна.*



**Файншмидт Михаил Соломонович** (25 января 1919 г. – ?)

Из архива СГМУ:

Родился в г. Архангельск. Из семьи еврея-кустаря (домашнего портного). Окончил школу I ступени № 13 (1926–1930), среднюю образцовую школу № 9 им. К. Цеткин (1930–1936). Беспартийный. Поступил в АГМИ (1936). В Архангельске проживал по адресу: Соломбала, ул. Г. Иванова, д. 53, кв. 3. По окончании АГМИ (июнь 1941) призван в РККА.

*Участник ВОВ. В должности врача дошел до Берлина, участвовал в штурме Рейхстага. Награжден 2 орденами и 10 медалями, юбилейной медалью «За доблестный труд. В ознаменовании 100-летия со дня рождения В.И. Ленина», значком «Отличнику здравоохранения». После войны практиковал в Шуйском медицинском университете, преподавал здравоохранение и гигиену. Возглавлял лекторскую группу «Знание» и занимался лекционной работой.*

*Дальнейшая судьба неизвестна.*



**Фалевская Екатерина Максимовна** (23 ноября 1918 г. – ?)

Из архива СГМУ:

Родилась в г. Архангельск. Из семьи рабочего. Мать – медсестра поликлиники № 2. Окончила 8 классов в ФЗС № 7 (1934), рабочий факультет при Архангельском медицинском институте (1934–1936). Беспартийная. Поступила в АГМИ (1936). Была уполномоченной по страхованию жизни в группе. В Архангельске проживала по адресу: ул. Сталинских ударников, д. 22, кв. 3. Ударник учебы. По окончании АГМИ (июнь 1941) направлена в Вологодскую область, Мяксинский район, заведующей Сурковской врачебной амбулаторией.

*В течение 30 лет заведовала диагностическим отделением Архангельской инфекционной больницы. За эпидемиологическую работу в НАО награждена орденом Ленина.*

*Дальнейшая судьба неизвестна.*

**Фалевская Екатерина Аксеновна** (24 ноября 1918 г. – ?)

Из архива СГМУ:

Родилась в г. Архангельск. Из семьи служащего. Окончила начальную школу им. А.С. Пушкина (1926–1929), среднюю школу № 19 им. М.В. Ломоносова (1929–1936). Беспартийная. Поступила в АГМИ (1936). В Архангельске проживала по адресу: ул. Пролетарская, д. 56, кв. 2. По окончании АГМИ (июнь 1941) направлена в Архангельскую область, острова СЛЮ, становище Белужья Губа, заведующей больницей.

*Дальнейшая судьба неизвестна.*



**Фатеева Лукерья Ивановна** (1918 г. – ?)

Из архива СГМУ:

Родилась в д. Микляевская Покровского с/с Вохомского района Вологодской области. Из крестьян. Беспартийная. Поступила в АГМИ (1937). Во время учебы была уполномоченной кассы взаимопомощи. Принимала участие в СНК по топ. анатомии, микробиологии, хирургии и физиологии. Во время учебы работала лаборантом в инфекционной больнице и хирургической сестрой. По окончании АГМИ (декабрь 1941) направлена на 2-месячные курсы специализации по хирургии и общей гигиене, затем в Архангельскую область лечащим врачом.

*Дальнейшая судьба неизвестна.*

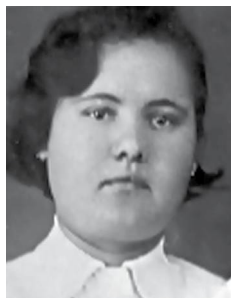

**Федоров Михаил Николаевич** (20 сентября 1917 г. – ?)

Из архива СГМУ:

Родился в д. Наумовская Воровского с/с Устьянского района Архангельской области. Из семьи крестьянина-середняка. Окончил сельскую начальную школу (1928–1932), Ростовскую НСШ (1932–1935), медрабфак при АГМИ (1935–1936). Рекомендован в РККА. Член ВЛКСМ (1932). Поступил в АГМИ (1936). Во время учебы был культторгом группы, уполномоченным по соц.страхованию. В Архангельске проживал по адресу: ул. Пролетарская, д. 19, комн. 38. По окончании АГМИ (июнь 1941) призван в РККА. *До дня победы – на Ленинградском фронте. После ВОВ – сотрудник Ленинградской ВМА, к. м. н., автор 65 научных работ.*



По материалам сборника «Медицинский образовательный и научный центр Европейского Севера России (1932–1987)»:

*Награжден 2 орденами Красной Звезды и 10 медалями.*

*Участвовал в одной из первых операций по пересадке сердца.*

*Дальнейшая судьба неизвестна.*



**Федоров Валентин Валентинович** (4 октября 1915 г. – 1945 г.)

Из архива СГМУ:

Родился в д. Софониха Устьрецкого с/с Сямженского района. Из крестьянской семьи. Окончил начальную школу (1924–1928), неполную среднюю школу (1928–1931), фельдшерско-акушерское отделение Вологодского медицинского техникума (1931–1934), по окончании которого направлен в Ленский район, затем заведующим Слободриковской больницей (1934–1936). Член ВЛКСМ (1934). Поступил в АГМИ (1936). Во время учебы был профоргом курса, секретарем СНО. В Архангельске проживал по адресу: Кузнечиха, 5-я улица, д. 39, комн. 8. Ударник учебы, сталинский стипендиат. По окончании АГМИ с отличием (июнь 1941) комиссия по распределению рекомендовала его в ординатуру как лучшего студента; призван в РККА. *Умер от ран в 1945 г.*



**Федорова (Сабинина) Евгения Ивановна**

(23 декабря 1917 г. – ?)

Из архива СГМУ:

Родилась в с. Романовка Саратовского края. Из крестьянской семьи. Окончила сельскую семилетнюю школу, рабочий факультет при Архангельском медицинском институте (1934–1936). Член ВЛКСМ. Поступила в АГМИ (1936). Принимала участие в общественной жизни института. Профорг группы, агитатор в предвыборную кампанию. Отличница учебы. В Архангельске проживала по адресу: ул. Пролетарская, д. 19, комн. 5. По окончании АГМИ (июнь 1941) – замужем (муж – военврач санэпидем лаборатории Северного флота); комиссия по распределению ходатайствует о предоставлении работы по месту службы мужа в Мурманске. Ходатайство одобрено, направлена в г. Мурманск, в лабораторию Санбакинститута врачом-лаборантом.

*Дальнейшая судьба неизвестна.*

**Федорова Ирина Борисовна** (19 мая 1919 г. – ?)

Из архива СГМУ:

Родилась в г. Москва. Из семьи служащего. Окончила Кировскую среднюю школу № 6 им. Куйбышева (1936). Выдержала испытания в Московский медицинский институт, не зачислена «за отсутствием мест», направлена в АГМИ. Беспартийная. Поступила в АГМИ (1936). Во время учебы была агитатором на участке. Принимала участие в СНК. В Архангельске проживала по адресу: ул. Пролетарская, д. 19, комн. 26. Ударник учебы, староста группы. По окончании АГМИ (июнь 1941) направлена в Вологодскую область, Тарногорский район, заведующей Заборской участковой больницы.

*Дальнейшая судьба неизвестна.*



**Федорович Леонид Сергеевич** (7 июля 1907 г. – ?)

Из архива СГМУ:

Родился в д. Коптявичи Лепельского уезда Витебской губернии. Из семьи крестьянина-бедняка. По национальности – белорус. Окончил начальную сельскую школу (1915–1918), медрабфак при 1-м ЛМИ им. Павлова (1932–1936). Работал по найму в сельском хозяйстве, чернорабочим на фабрике Я. Серковского (Ленинград), шлифовальщиком на заводах Кулакова (1930–1931) и «Красный металлист» (1932). Член ВКП(б) (1929). Поступил в АГМИ (1936). В Архангельске проживал по адресу: пр. П. Виноградова, д. 142. По окончании АГМИ (июнь 1941) – женат (жена – химик-аналитик в Аптекоуправлении); направлен хирургом в Молотовск, затем призван в РККА.

*Дальнейшая судьба неизвестна.*



**Федотовская Валентина Константиновна** (1918 г., Вологодская обл., п. Красавино – ?).

Документы в архиве СГМУ отсутствуют.



**Фефилятьева Зинаида Алексеевна** (1918 г. – 1975 г.)

Из архива СГМУ:

Родилась в д. Мартачевской Верхнетоемского района Архангельской области. Из крестьянской семьи. Член ВЛКСМ (1936). Поступила в АГМИ (1937). Ударница учебы. Была комсоргом группы, участвовала в переписи населения, являлась членом бюро ВЛКСМ курса. По окончании АГМИ (декабрь 1941) направлена на 2-месячные курсы специализации по хирургии и общей гигиене, затем в Архангельскую

область лечашим врачом.

По материалам сборника «Юбилейные и памятные даты медицины и здравоохранения Архангельской области на 2013 год»:

*Фефилятьева З.А. в 1942 г. – курсы военно-полевой хирургии, врач-хирург. С 1942 по 1944 гг. – ординатор операционно-перевязочного блока мотострелковой роты 31-й отдельной горнострелковой бригады, Карельский фронт, Мурманское направление. До 1945 г. – та же часть, та же должность на 4-м Украинском фронте, до 1946 г. – та же часть, та же должность в Дальневосточной дивизии. В 1946 г. – специализация по офтальмологии. С 1946 по 1973 г. – окулист 2-й городской поликлиники. Прекрасный диагност, владела техникой лечения глазных болезней. Член общества офтальмологов и областного комитета защиты мира. Делегат XI областного съезда врачей Архангельской области, редактор стенной газеты поликлиники, председатель товарищеского суда. Военные награды: ордена Красной Звезды (1942), «Отечественной войны» I-й степени (1945) и «Отечественной войны» II-й степени (1944); медали «За оборону Советского Заполярья» (1944), «За победу над Германией» (1945), «За победу над Японией» (1945). В мирное время: медали «За трудовую доблесть» (1954), «50 лет Вооруженных Сил СССР» (1968), «За доблестный труд. В ознаменование 100-летия со дня рождения В.И. Ленина» (1970), «30 лет Победы в ВОВ 1941–1945 гг.» (1975), «Ветеран Карельского фронта» (1969).*



**Фефилов Николай Михайлович** (1918 г. – ?)

Из архива СГМУ:

Родился в д. Андричево Липовского с/с Ровдинского района Архангельской области. Из крестьянской семьи. Член ВЛКСМ (1936). Поступил в АГМИ (1937). Участвовал в топанатомическом СНК. Учебу совмещал с работой лаборанта на кафедре анатомии. Донор крови. По окончании АГМИ (декабрь 1941) направлен на 2-месячные курсы специализации по



хирургии и общей гигиене, затем в Архангельскую область лечащим врачом.

На основании распоряжения наркома здравоохранения РСФСР т. Третьякова препаратер Н.М. Фефилов (кафедра оперативной хирург и топографической анатомии) был направлен в феврале 1942 года в распоряжение ГУЛАГа НКВД г. Архангельска.

*Дальнейшая судьба неизвестна.*

**Филатова Варвара Сергеевна** (1918 г. – май 1998 г.)

Из архива СГМУ:

Родилась в г. Вельск Архангельской области. Окончила 10 классов. Училась во 2-м Ленинградском медицинском институте. Летом 1941 года находилась на практике в Ленинградской области. В результате эвакуации и длительного передвижения оказалась в Вологде, вернуться в Ленинград не представлялось возможным. Зачислена на 5 курс АГМИ (август 1941). Беспартийная. Проживала по адресу: Петроградский, 188, кв. 5. Окончила АГМИ в декабре 1941 г.; желала работать в Кировской области, место эвакуации родителей; направлена в Архангельскую область лечащим врачом.



*Во время войны работала в эвакогоспитале г. Архангельска. Демобилизовалась. Затем переехала во Владимир. Работала терапевтом в областной больнице г. Владимира.*

**Фомина Валентина Васильевна** (1919 г. – ?)

Из архива СГМУ:

Родилась в г. Архангельск. Из семьи служащих. Член ВЛКСМ (1940). Поступила в АГМИ (1937). Была уполномоченным по страхованию жизни, участвовала в переписи населения. По окончании АГМИ (декабрь 1941) – замужем (муж – лейтенант в РККА); направлена в Архангельск лечащим врачом.

*Дальнейшая судьба неизвестна.*

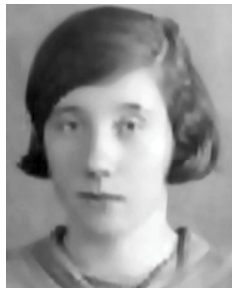



**Фролова Поликсинья Алексеевна (1918 г. – ?)**

Из архива СГМУ:

Родилась на разъезде Перхино Северной ж/д Архангельской области. Дочь железнодорожника. Беспартийная. Поступила в АГМИ (1937). Во время учебы работала в фармакологическом СНК. По окончании АГМИ (декабрь 1941) направлена в Архангельскую область лечащим врачом.

*Дальнейшая судьба неизвестна.*



**Фридлинд Татьяна Зиновьевна (25 января 1917 г. – ?)**

Из архива СГМУ:

Родилась в г. Нежине (УССР). Окончила среднюю школу № 2 им. М.В. Ломоносова (1935). Беспартийная. Поступила в АГМИ (1935). Во время учебы участвовала в художественной самодеятельности. В Архангельске проживала по адресу: пр. Ч.-Лучинского, д. 56, кв. 4. По окончании АГМИ (июнь 1941) направлена в Архангельскую область, Пинежский район, с. Кузомень, заведующей врачебной амбулаторией

(2 года), затем в облздравотделе областным госсанинспектором. *Награждена медалью «За трудовое отличие».*

*Дальнейшая судьба неизвестна.*



**Фролов Александр Алексеевич (5 августа 1913 г. – ?)**

Из архива СГМУ:

Родился на 181-м километре СЖД Коношского района. Из семьи железнодорожного рабочего. Окончил 8 групп Железнодорожной 9-летней школы (1920–1930), Вологодский медицинский техникум (1930–1932) с присвоением квалификации медтехника по уходу за больными. Направлен фельдшером в сельскую местность. С 1936 г. работал в Вологодской больнице. Беспартийный. Поступил в АГМИ (1937).

В Архангельске проживал по адресу: ул. Пролетарская, д. 19, комн. 3. Ударник учебы. По окончании АГМИ (декабрь 1941) направлен на санработу в Архангельскую область (в санитарно-эпидемиологическую лабораторию).

*Дальнейшая судьба неизвестна.*

**Ханин Фисель Менделеевич** (14 июля 1911 г. – ?)

Из архива СГМУ:

Родился в п. Гусино Красинского района Западной области. Из семьи торговца. По национальности – еврей. Окончил сельскую среднюю школу (1928), десятимесячные курсы подготовки при 1-м ЛМИ им. Павлова (1935–1936). С 1928 по 1935 г. работал в Ленинграде. Беспартийный. Поступил в АГМИ (1936). Во время учебы был культторгом группы. Жена (жена – студентка АГМИ Кузнецова Е.В). В Архангельске проживал по адресу: ул. Пролетарская, д. 19, комн. 36. По окончании АГМИ (июнь 1941) не выдержал госэкзамены, получил справку о прослушивании 5 курсов; пересдал госэкзамены в июле 1942 г. (пр. № 115 от 18 июля 1942 г.), направлен в распоряжение Архангельского облздравотдела).

*Дальнейшая судьба неизвестна.*



**Харинская (Торхова) Валентина Петровна**

(27 марта 1915 г. – ?)

Из архива СГМУ:

Родилась в Сызрани. Из семьи рабочего. Окончила Ульяновскую среднюю школу (1930), Ульяновский автодорожный техникум (1930–1933), по окончании которого направлена техником в Сороченский район Оренбургской области (1934), затем переведена на 257 дорожно-эксплуатационный участок (1935). С 1936 г. работала районным техником в Байтугавском районе Куйбышевского края. Беспартийная. Поступила в АГМИ (1936). В Архангельске проживала по адресу: ул. Пролетарская, д. 19, комн. 35. По окончании АГМИ (июнь 1941) разведена, комиссией по распределению предоставлена отсрочка по беременности и кормлению ребенка до марта 1942 г., с предоставлением на это время работы в Ульяновске. *Участник ВОВ.*

*Дальнейшая судьба неизвестна.*





**Харинский Василий Александрович** (4 января 1915 г. – ?)

Из архива СГМУ:

Родился в д. Пономарево Пятовского с/с Потемкинского района. Из семьи крестьянина. Отец был взят на фронт во время империалистической войны. Окончил Потемкинскую ШКМ (1924–1931), 2-й Ленинградский медтехникум им. К. Маркса (1931–1933) по специальности медтехник по уходу за хирургическими больными со специальной подготовкой для работы в операционных отделениях. Направлен в Емецкий район на самостоятельный фельдшерский пункт (1933–1936). Член ВЛКСМ (1938). Поступил в АГМИ (1936). Во время учебы был культоргом, комсоргом группы. В Архангельске проживал по адресу: ул. Пролетарская, д. 19, комн. 38. Ударник учебы. По окончании АГМИ (июнь 1941) призван в РККА.

По материалам сборника «Медицинский образовательный и научный центр Европейского Севера России (1932–1987)»:

*Во время войны был батальонным врачом 12-й отдельной Краснознаменной бригады. Награжден 2 орденами Красной Звезды, 15 медалями.*

*Дальнейшая судьба неизвестна.*



**Харитоновна Зинаида Ивановна** (2 октября 1918 г. – ?)

Из архива СГМУ:

Родилась в д. Андозеро Онежского района Северного края. Из крестьянской семьи. Окончила Андозерскую начальную школу (1926–1930), Онежскую среднюю школу (1930–1936). Поступила в АГМИ (1936). Активно участвовала в культмассовой работе. По окончании АГМИ (июнь 1941) направлена в Архангельскую область, Онежский район, с. Карамино, заведующей врачебной амбулаторией.

*Дальнейшая судьба неизвестна.*

**Харитоновая Зоя Михайловна** (10 октября 1918 г. – ?)

Из архива СГМУ:

Родилась в г. Архангельск. Из семьи служащего. Окончила среднюю школу № 19 им. М.В. Ломоносова (1926–1936). В 1936 г. сдала нормы ГСО. Член ВЛКСМ. Поступила в АГМИ (1936). Во время учебы была комсоргом, культургом группы. В Архангельске проживала по адресу: ул. Пролетарская, д. 44 б, кв. 1. По окончании АГМИ (июнь 1941) направлена в Архангельскую область, эпидемиологом в Онегу.



По данным картотеки «Дорогами отцов»:

*Харитоновая З.М. была направлена в Онежский райздравотдел врачом-эпидемиологом. Затем работала участковым терапевтом, зав. терапевтическим отделением больницы № 7. С 1961 г. – ординатор терапевтического отделения. С 1963 г. – зав. физиотерапевтическим отделением в/ч 20250. Была награждена медалью «За доблестный труд». В ознаменование 100-летия со дня рождения В.И. Ленина», орденом Красной Звезды.*

**Хаустова Инна Кирилловна** (2 февраля 1912 г. – ?)

Из архива СГМУ:

Родилась в г. Оренбург. Из семьи рабочего. Окончила 7 классов средней школы (1929), Куйбышевский строительный техникум, отделение фабрично-заводского строительства (1929–1932), по окончании которого направлена техником-конструктором на строительные работы в Орск, затем Оренбург и Красноярск. Беспартийная. Поступила в АГМИ (1937). Участвовала в СНК по патофизиологии и гистологии.



В 1939 г. работала счетчиком по переписи населения. В Архангельске проживала по адресу: ул. Поморская, д. 39, кв. 2. По окончании АГМИ (декабрь 1941) – замужем, направлена в Архангельскую область санитарным врачом.

*Дальнейшая судьба неизвестна.*



**Хребтова Мария Тимофеевна** (28 августа 1917 г. – ?)

Из архива СГМУ:

Родилась в г. Архангельск. Из семьи торгового служащего. Отец умер в 1919 г, мать в 1935. Окончила среднюю школу № 19 им. М.В. Ломоносова (1926–1936). Беспартийная. Поступила в АГМИ (1936). Во время учебы являлась уполномоченным РОКК. В Архангельске проживала по адресу: ул. К. Маркса, д. 41, кв. 2. По окончании АГМИ (июнь 1941) направлена в Архангельскую область, Сольвычегодский район,

с. Рябово, заведующей врачебной амбулаторией.

*Участник ВОВ. Прошла путь от Ленинграда до Берлина. Капитан м/с. Награждена орденом Красной Звезды, медалями. После войны – врач-акушер-гинеколог 1-й городской клинической больницы, зав. отделением (до конца жизни). Заслуженный врач РФ.*

**Худокуева Людмила Семеновна** (24 июля 1918 г. – ?)

Из архива СГМУ:

Родилась в г. Архангельск. Из семьи служащего. Окончила 7 классов средней школы № 2 (1930–1934), рабочий факультет при Архангельском медицинском институте (1936–1937). В 1939 г. органами НКВД арестован отец. Член ВЛКСМ (1938). Поступила в АГМИ (1937). Во время учебы участвовала в хирургическом научном кружке. Вела кружки ГСО в школе. В Архангельске проживала по адресу: ул. Ломоносовская, д. 38, кв. 1. По окончании АГМИ (декабрь 1941) направлена в Коми АССР лечащим врачом.

*Дальнейшая судьба неизвестна.*



**Цейтлин (Королева, Урицкая) Мирра Григорьевна** (15 декабря 1918 г. – ?)

Из архива СГМУ:

Родилась в г. Архангельск. Из семьи служащего. По национальности – еврейка. Отец – политссыльный царской России. Окончила 8 групп школы ФЗД № 3, рабочий факультет при Архангельском медицинском институте (1935). Беспартийная. Поступила в АГМИ (1935). В Архангельске проживала по адресу: ул. Володарского, д. 29, кв. 1. Отличник учебы.

По окончании АГМИ (июнь 1941) – замужем (муж – Королев Александр Кузьмич); направлена бактериологом в Архангельский санбакинститут.

По данным картотеки «Дорогами отцов»:

*Цейтлин М.Г. была направлена в Архангельский ИЭМ (институт эпидемиологии и микробиологии), работала врачом в 1-й городской больнице г. Серпухова, фтизиатром городского туберкулезного диспансера г. Рига, участковым фтизиатром. Являлась членом м/комитета, народным заседателем. Была награждена медалью «Ветеран труда».*

*Дальнейшая судьба неизвестна.*

**Цибин Михаил Иванович** (8 ноября 1907 г. – ?)

Из архива СГМУ:

Родился на ст. Бакал Челябинской области. До 1929 г. работал слесарем на ст. Бакал. Призван в РККА (1929–1935), служил старшим мотористом в Морском отряде пограничных судов 4-го Архангельского погранотряда. Окончил рабфак АГМИ. Член ВКП(б) (1930). Поступил в АГМИ (1935). Был повторно оставлен на 1 курсе. В Архангельске проживал по адресу: пр. Сталинских ударников, д. 59 кв. 1. По окончании АГМИ (июнь 1941) – женат (жена – руководитель детсада № 5 Архангельска), имел 2 детей. Направлен в Тотемский район, мет. «Десятина», врачом детского костно-туберкулезного санатория, затем призван в РККА.

*Дальнейшая судьба неизвестна.*

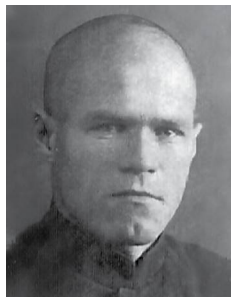

**Цикарев Иван Михайлович** (4 января 1909 г. – ?)

Из архива СГМУ:

Родился в д. Васильевская Лодгородного с/с Шенкурского района Северной области. Окончил Блудковскую начальную школу (1924), 3 курса вечернего рабфака при Вологодском сельскохозяйственном институте (1933–1936), рабфак АГМИ (1936–1937). Работал на Шенкурском лесопильном заводе в качестве сортового пильщика (1927–1928), Шекурском бондарном заводе – учеником бондаря (1928–1929), Маймаксанской бирже Севкрайкустпромсоюза – бондарем (1930–1931). Служил в РККА (1931–1933). Член ВКП(б) (1938). Поступил в АГМИ (1937). Во время учебы был членом профкома и заместителем председателя профкома, партгоргом курса. Участвовал в фармакологическом СНКУ. Педиатр. Донор крови. В Архангельске проживал по адресу: ул. Пролетарская, д. 19, комн. 4. По окончании АГМИ (декабрь 1941) призван в РККА.

*Дальнейшая судьба неизвестна.*





**Чарин Зосим Васильевич** (26 мая 1917 г. – ?)

Из архива СГМУ:

Родился в д. Бортом с. Пыслдино Сысольского района Коми АССР. Отец в годы революции – взводный командир Архангельского фронта Красной Армии. Окончил сельскую начальную школу (1925–1930), 2 класса неполной средней школы (1932–1934), рабфак АГМИ (1934–1936). Член ВЛКСМ (1938). Поступил в АГМИ (1937). Во время учебы был военоргом группы. Донор крови. В Архангельске проживал по адресу: ул. Пролетарская, д. 19, комн. 10. Отличник учебы. По окончании АГМИ (декабрь 1941) призван в РККА.

*Дальнейшая судьба неизвестна.*



**Червяков Иван Иванович** (8 июня 1915 г. – ?)

Из архива СГМУ:

Родился в Иваново-Вознесенске Саратовской губернии. Отец погиб в 1921 г. во время службы в Красной Армии. Семья переехала в Иваново. Окончил 5 групп Сосневской 9-летней школы № 2, ж/д школу ФЗУ (1930–1932), вечерний рабфак Ивановского сельскохозяйственного института (1932–1935). Держал вступительные испытания в 1-й ЛМИ им. Павлова (1936). Беспартийный. Поступил в АГМИ (1936). Во время учебы был председателем кассы взаимопомощи. В Архангельске проживал по адресу: Кузнечиха, 7-я улица, д. 32, комн. 47. Ударник учебы. По окончании АГМИ (июнь 1941) призван в РККА.

*Дальнейшая судьба неизвестна.*



**Чередовая Мария Александровна** (26 мая 1911 г. – ?)

Из архива СГМУ:

Родилась в д. Тебеньково с. Визинга Коми АССР. Окончила Тебеньковскую сельскую школу (1919–1923), Визингскую школу II ступени (1925–1930), акушерское отделение Тюменского медтехникума (1930–1933). Работала в Чусовом, Уральской области, в Визингской больнице (с 1934 г.). Беспартийная. Поступила в АГМИ (1937). Участвовала в фармакологическом СНК. Была культуроргом группы. В Архангельске проживала по



адресу: ул. Пролетарская, д. 19, комн. 17. Ударник учебы. По окончании АГМИ (декабрь 1941) – замужем (муж – врач в Коми АССР), имеет 2 детей; направлена в Коми АССР лечащим врачом.

*Дальнейшая судьба неизвестна.*

### **Черепанова (Шитова) Елизавета Петровна (1916 г. – ?)**

Из архива СГМУ:

Родилась в д. Карновская Ручьевского с/с. В 1925–1930 гг. училась в начальной школе. 1930–33 г. в Вельской ФЗС, Вологодской средней школе (1934–1936). Сдала экзамены за рабфак экстерном. Закончила курсы по подготовке в Ленинградский мединститут. Поступила в АГМИ (1936). В Архангельске проживала по адресу: ул. Пролетарского д. 19, кв. 26. Замужем (муж – врач, работал в г. Гексгольме, ФССР). По окончании АГМИ направлена в г. Архангельск в хим.-бак. лабораторию.

*Дальнейшая судьба неизвестна.*

### **Чичерина (Андреева) Таисия Николаевна**

(28 декабря 1918 г. – ?)

Из архива СГМУ:

Родилась в д. Алексейково Тимановского с/с Леденгского района. Окончила школу I ступени (1931), Леденгскую среднюю школу (1931–1934), 8 классов Тотемской средней школы (1934–1936), рабфак АГМИ (1936). Член ВЛКСМ (1933). Поступила в АГМИ (1936). В Архангельске проживала по адресу: Кузнечиха, 5-я улица, д. 39, комн. 2. По окончании АГМИ (июнь 1941) – замужем (муж – военврач Северного флота); просила комиссию предоставить работу по месту службы мужа в Мурманской области, Грязная Губа.

*Дальнейшая судьба неизвестна.*



### **Чудинов Леонид Андреевич (19 июня 1917 г. – ?)**

Из архива СГМУ:

Родился в д. Наум-Болото Химаневского с/с Шенкурского района Северной области. Окончил сельскую начальную школу (1926–1930), 5 класс средней школы при л/з № 27 (1930–1931), Шегаварскую ШКМ (1933–1935), Маймаксанский филиал рабфака АЛТИ (1935–1937). Член ВЛКСМ (1936). Поступил в АГМИ (1937). Во время учебы был уполномоченным



РОКК, работал старшим препаратором на кафедре нормальной анатомии. В Архангельске проживал по адресу: Кузнечиха, ул. 5-я, д. 39, комн. 13. По окончании АГМИ (декабрь 1941) призван в РККА.

*Дальнейшая судьба неизвестна.*

### **Шаблыкина Любовь Всеволодовна (1912 г. – ?)**

Из архива СГМУ:

Родилась в г. Ленинград. Окончила 9 классов средней школы № 10 (1930–1934). Беспартийная. Переведена на 5 курс АГМИ из 1-го ЛМИ им. Павлова в связи с временной эвакуацией. Отличница учебы. В Архангельске проживала по адресу: Кузнечиха, ул. 5-я, д. 39, комн. 46. По окончании АГМИ (декабрь 1941) – замужем (муж – педагог в Ленинграде, имеет ребенка); направлена в Архангельскую область, Няндомский район, сифилидологом.

*Дальнейшая судьба неизвестна.*



### **Шадрина Надежда Пантелеевна (1 июля 1911 г. – ?)**

Из архива СГМУ:

Родилась в г. Великий Устюг. Окончила школу ФЗУ (1926–1929), курсы подготовки в вуз в Вологде (1929–1930), 2 курса Ленинградского медицинского техникума (1930–1932). В июне 1932 г. направлена на ликвидацию эпидемии брюшного тифа в Великий Устюг. В сентябре 1932 г. поступила в 1-й ЛМИ, по собственному желанию перевелась в Педиатрический институт (1934–1936). Работала на л/з № 29 заведующей медпунктом, на л/з № 23, заведующей детской консультацией и заведующей коревым отделом (1938–1939). Кандидат ВКП(б). Поступила в АГМИ (1939). На момент поступления в АГМИ – замужем (муж – инженер-механик, до августа 1941 г. находился в заключении), имела ребенка 4 лет. Во время учебы была профоргом группы. В Архангельске проживала по адресу: Маймаксанский л/з № 23, ул. Заводская, д. 32, кв. 20. По окончании АГМИ (июнь 1941) направлена в Архангельск врачом детской консультации Мечкостроя.

*В годы ВОВ хирург эвакогоспиталя №2525.*

*Дальнейшая судьба неизвестна.*

**Шаткова Фаина Михайловна** (5 июня 1918 г. – ?)

Из архива СГМУ:

Родилась в с. Вознесенское Вознесенской волости Архангельского уезда Архангельской губернии. Из семьи медиков: отец Шатков М.В. – фельдшер, старшая сестра – врач в Архангельске. Окончила школу I ступени (1925–1929), среднюю школу № 19 им. М.В. Ломоносова (1929–1936). Беспартийная. Поступила в АГМИ (1936). В Архангельске проживала по адресу: пр. Новгородский, д. 119, кв. 1. По окончании АГМИ (июнь 1941) направлена в Архангельскую область, Виноградовский район, с. Семеновское, эпидемиологом.

*Дальнейшая судьба неизвестна.*



**Шахова Наталья Васильевна** (11 января 1919 г. – ?)

Из архива СГМУ:

Родилась в г. Вологда. Из семьи кустика-маляра. Окончила школу I ступени № 1 (1926–1930), среднюю образцовую школу № 3 (1930–1936), подготовительные курсы при АГМИ (1936). Беспартийная. Поступила в АГМИ (1936). Во время учебы была профоргом группы. В Архангельске проживала по адресу: Кузнечиха, 5-я улица, д. 39, комн. 2. По окончании АГМИ (июнь 1941) направлена в Архангельскую область, Виноградовский район, Борецкий с/с, заведующей Борецкой амбулаторией.

*Дальнейшая судьба неизвестна.*



**Шварев Сергей Федорович** (23 марта 1919 г. – ?)

Из архива СГМУ:

Родился в Цигломени, л/з № 5–6–7. Окончил 9 классов заводской школы (1926–1935), образцовую среднюю школу № 6 им. М. Горького (1935–1936). Беспартийный. Поступил в АГМИ (1936). Во время учебы был профоргом, активно участвовал в физ. кружках, в городских спортивных соревнованиях. В Архангельске проживал по адресу: Кузнечиха, 5-я улица, д. 39, комн. 21. Ударник учебы. По окончании АГМИ (июнь 1941) призван в РККА.

*Дальнейшая судьба неизвестна.*





**Шелгунова Анастасия Петровна (1918 г. – ?)**

Из архива СГМУ:

Родилась в д. Ладихино Паденьгского с/с Шенкурского района Архангельской области. Член ВЛКСМ (1934). Поступила в АГМИ (1937). Политинформатор, комсорг. По окончании АГМИ (декабрь 1941) – замужем (муж – работает в Молотовске, нормировщиком на строительстве № 208, затем мобилизован в РККА); просила направить в Молотовск педиатром.

*Дальнейшая судьба неизвестна.*



**Шельгин Иван Васильевич (17 июля 1918 г. – ?)**

Из архива СГМУ:

Родился в д. Григорово Куриловского с/с Кичменгско-Городецкого района Северного края. Окончил сельскую начальную школу (1926–1930), Воронинскую НСШ (1932–1935), рабфак АГМИ (1935–1936). Беспартийный. Поступил в АГМИ (1936). В Архангельске проживал по адресу: ул. Пролетарская, д. 19, комн. 38. По окончании АГМИ (июнь 1941) призван в РККА. *Хирург частей и госпиталей Северного и Тихоокеанского флотов.*

*Награжден 2 орденами Красной Звезды и многими медалями. После ВОВ – хирург, преподаватель Ворошиловского ГМИ.*

*Дальнейшая судьба неизвестна.*



**Шибирская Татьяна Демет'евна (18 января 1909 г. – ?)**

Из архива СГМУ:

Родилась в г. Архангельск. Окончила Сов. школу II ступени с мелиоративным уклоном (1926), Архангельский медтехникум фельдшерско-акушерское отделение (1930), направлена в Городскую больницу (1930–1931), инструктором по санпросвещению в Водздравотделе (до 1936 г.). Беспартийная. Поступила в АГМИ (1936). На момент поступления

– замужем (муж – Толченев В.И., инженер-сметчик в проектной конторе треста «Северолес»), имела ребенка 5 лет. Во время учебы была старостой группы, профоргом группы. В Архангельске проживала по адресу: ул. К. Маркса, д. 35, кв. 1. Староста группы. По окончании АГМИ (июнь 1941) направлена в Архангельскую дезостанцию дезенфекционистом.

*Дальнейшая судьба неизвестна.*

**Шимаковская (Калоева) Евгения Евгеньевна**

(24 декабря 1909 г. – ?)

Из архива СГМУ:

Родилась в д. Иваново Гродненской губернии. Из семьи сельского учителя. Отец умер в 1915 г. В 1915 г. семья бежала из Польши в Архангельск. Окончила Соломбальскую школу II ступени (1924), Архангельский педтехникум (1924–1927), работала учителем в школе Пустошинского с/с Соломбальского района (1927–1930). Прошла курсы стенографии в Москве (1932). Служила секретарем-стенографом в Мосзаготзерно (1932–1934), в тресте «Северолес» (1934–1936). Окончила курсы подготовки в институт при АГМИ (1936). Беспартийная. Поступила в АГМИ (1936). На момент поступления – замужем за Шимаковским В.В. Староста группы, культторг курса. В Архангельске проживала по адресу: пр. Петроградский, д. 33, кв. 2. По окончании АГМИ с отличием (июнь 1941) рекомендована ординатором терапевтической кафедры АГМИ.



По материалам сборника «Юбилейные и памятные даты медицины и здравоохранения Архангельской области на 2014 год»:

*По окончании АГМИ как отличница учебы оставлена в клинической ординатуре при кафедре госпитальной терапии, откуда в августе мобилизована в РККА, в ЭГ 2533 Архангельска в должности начальника медицинского отделения, затем начальника медчасти госпиталя. Военврач 3-го ранга, с госпиталем выезжала на фронт. В годы ВОВ активно занималась наукой – написала 3 работы, одна из которых доложена на заседании Ученого совета Главвоенсанупра, за что награждена орденом Красной Звезды (1944). Имеет медаль «За победу над Германией» (1945). После демобилизации вернулась в клиническую ординатуру при кафедре госпитальной терапии АГМИ, в 1946 г. переведена на должность ассистента. Писала научные работы, в т. ч. экспериментальные, проведенные по Павловской методике. В 1950 г. защитила кандидатскую диссертацию на тему «Влияние блуждающих нервов на секрецию пилорической части малой кривизны желудка» (научный руководитель – проф. Г.М. Давыдов). В 1952 г. уволилась из АГМИ. Умерла от лейкоза.*



**Шитухина Софья Ивановна** (21 августа 1909 г. – ?)

Из архива СГМУ:

Родилась в г. Сокол Вологодской губернии. Окончила Сокольскую школу I ступени (1926–1930), Сокольскую школу ФЗС (1930–1933), 9 классов Сокольской школы ФЗД им. А.С. Бубнова (1933–1936), рабфак АГМИ (1936). Член ВЛКСМ (1932). Поступила в АГМИ (1936). Во время учебы была старостой, принимала участие в переписи населения. В Архангельске проживала по адресу: Кузнечиха, 5-я улица, д. 39, комн. 1. Староста группы. По окончании АГМИ (июнь 1941) направлена в Сольвычегодский район, с. Семиреченское, заведующей врачебной амбулаторией.

*Дальнейшая судьба неизвестна.*

**Шишкин Георгий Трофимович** (21 февраля 1919 г. – ?)

Из архива СГМУ:

Родился в с. Палауза Сысольского района Коми АССР. Окончил сельскую начальную школу (1926–1930), Палаузскую неполную среднюю школу (1932–1935), Визинский филиал рабфака АГМИ (1935–1937). Член ВЛКСМ (1935). Поступил в АГМИ (1937). Ударник учебы. Читал лекции по военно-санитарному делу в электротехникумах. В Архангельске проживал по адресу: ул. Пролетарская, д. 19, комн. 18. Ударник учебы. По окончании АГМИ (декабрь 1941) призван в РККА.

По данным штаба «Дорогами отцов»: *Награжден орденом Красной Звезды, 12 медалями.*

*Дальнейшая судьба неизвестна.*



**Штангель (Капустина) Милада Яновна**

(22 декабря 1916 г. – 1995 г.)

Из архива СГМУ:

Родилась в г. Вятка. Отец – инспектор Севкрайсовета в НКВД. В 1922 г. семья переехала в Ленинград. Окончила трудшколу № 209 (1930), 9 классов Архангельской образцовой средней школы № 6 (1930–1934), рабфак при АЛТИ (1935–1936). Беспартийная. В 1935 г. поступила в АГМИ, была исключена (не указала в анкете, что отец ранее находился во временной ссылке), перепоступила в 1936 г. Физорг курса и группы. В Архангельске проживала по адресу: пр. Петроградский, д. 90, к. 4. По окончании

АГМИ (июнь 1941) – замужем (муж – начальник ОСВОДа). Направлена в Удорский район, с. Пысса, врачом амбулатории.

*Участник ВОВ. После войны – невролог больницы водников им. Семашко, заведующая отделением. Чемпион РСФСР по парусному спорту.*

**Шумилова Текуса Ивановна** (22 декабря 1918 г. – ?)

Из архива СГМУ:

Родилась в д. Н.-Койдокурье. Отец – капитан парохода в Архангельском торговом порту, умер в 1934 г. Окончила 8 классов школы ФЭС № 4, рабфак АГМИ (1936). Член ВЛКСМ (1937). Поступила в АГМИ (1937). Во время учебы была комсоргом и уполномоченным РОКК. В Архангельске проживала по адресу: ул. Кеврольская, д. 7, фл. 1, кв. 1. Ударник учебы. По окончании АГМИ (июнь 1941) – замужем. Направлена в Архангельскую область, Шенкурский район, с. Верхолетка, заведующей врачебной амбулаторией. *Участник ВОВ.*



*Дальнейшая судьба неизвестна.*

**Шуйская Анна Васильевна (Василисовна)** (декабрь 1917 г. – ?)

Из архива СГМУ:

Родилась в д. Бортом Пыселдинского с/с Сысольского района Коми АССР. По национальности – коми. Окончила 5 классов сельской школы (1931), рабфак АГМИ (1933–1936). Беспартийная. Поступила в АГМИ (1936). В Архангельске проживала по адресу: ул. Пролетарская, д. 19, комн. 12. По окончании АГМИ (июнь 1941) – замужем (муж – Канев Н.Е., в РККА). Направлена в Коми АССР санитарным врачом.

*Дальнейшая судьба неизвестна.*

**Щуров Виталий Семенович** (27 апреля 1919 г. – ?)

Из архива СГМУ:

Родился в д. Тишинская Верхнетоемского района Северной области. Из семьи крестьянина. В 1931 г. семья переехала из В.-Устюга в Архангельск. Окончил 8 классов средней школы № 2 (1931–1935), полную среднюю школу № 19 им. М.В. Ломоносова (1935–1937). Член ВЛКСМ (1938). Поступил в АГМИ (1937). Агитатор, член редколлегии, член хирургического СНК. В Архангельске проживал по адресу: ул. Садовая, д. 9, кв. 1. По окончании АГМИ (декабрь 1941) – женат (жена – студентка АГМИ, однокурсница Щурова Анастасия Трофимовна). Призван в РККА.

*Дальнейшая судьба неизвестна.*



**Щурова (Макарова) Анастасия Трофимовна**

(28 декабря 1919 г. – ?)

Из архива СГМУ:

Родилась в с. Сторожевске Коми АССР. Отец – завторготделом Визингского райсоюза. Окончила начальную школу (1926–1930), неполную среднюю школу (1930–1934), Сыктывкарскую среднюю школу № 2 (1934–1937). Член ВЛКСМ (1933). Поступила в АГМИ (1937). Профорг группы, хирургического СНК. Была отправлена в экспедицию на о. Вайгач для выполнения правительственного задания (1940). В Архангельске проживала по адресу: ул. Пролетарская, д. 19, комн. 37. Ударник учебы. По окончании АГМИ (декабрь 1941) – замужем (муж – студент АГМИ, однокурсник Щуров Виталий Семенович); направлена в Коми АССР санврачом.

*Дальнейшая судьба неизвестна.*



**Юрьева Тамара Александровна (1919 г. – ?)**

Из архива СГМУ:

Родилась в с. Черевково Черевковского района Архангельской области. Поступила в АГМИ (1937). Во время учебы была профоргом группы, агитатором на избирательном участке. Окончила АГМИ в декабре 1941 г. По окончании АГМИ (декабрь 1941) направлена в Архангельскую область.

*Дальнейшая судьба неизвестна.*

**Якобсон Арон Лейбович (1 января 1915 г. – ?)**

Из архива СГМУ:

Родился в Дриссенском районе БССР. По национальности – еврей. Окончил 7 классов средней школы (1933), рабфак при Лесотехнической академии, курсы подготовки в институт при 2-м ЛМИ (1936). Член ВЛКСМ (1935). Поступил в АГМИ (1936). Культорг группы, председатель профбюро курса. В Архангельске проживал по адресу: Кузнечиха, 5-я улица, д. 32, комн. 32. По окончании АГМИ (июнь 1941) – женат, имел ребенка. Направлен в распоряжение Архангельского облздравотдела, призван в РККА.

*Дальнейшая судьба неизвестна.*



**Ярмоленко (Кукушкина) Анна Егоровна**

(27 декабря 1913 г. – ?)

Из архива СГМУ:

Родилась в с. Шеговары Шенкурского района Северной области. Из крестьянской семьи. Окончила НСШ (1939), 8 класс Шенкурской средней школы (1930), Архангельский медтехникум (1930–1933). Направлена в Устьянский район. Член ВЛКСМ (1939). Поступила в АГМИ (1936). Староста группы и курса, проводила политучебу. В Архангельске проживала по адресу: ул. Пролетарская, д. 19, комн. 34. По окончании АГМИ (июнь 1941) – замужем (муж – инструктор автозвуковых установок), имеет ребенка; направлена в Архангельский санбакинститут бактериологом.



По данным картотеки «Дорогами отцов»:

*Ярмоленко А.Е. была направлена в г. Архангельск в ИЭМ, привлекалась для сопровождения допризывников в г. Мурманск, Энгельс. С 1948 г. – г. Ленинград, НИИВС, врач-бактериолог, 10 лет начальник ОБК (отдел биологического контроля). Являлась председателем страхового совета, депутатом районного совета. Написала научные труды: «Методика ГСК – на определение туберкулеза», «Обсеменение сывороток и изыскание условий получения антропогенных сывороток» и т.д.*

*Дальнейшая судьба неизвестна.*



**ВЫПУСКНИКИ АГМИ  
1942 ГОДА**





**Абрамов Алексей Андреевич** (13 марта 1919 г., д. Лихачево Северо-Двинская губерния – 22 июля 1975 г., Коряжма)

Из архива СГМУ:

Родился в д. Лихачево Лихачевского с/с Черевковского района Архангельской области. Из семьи крестьян. Учился в начальной школе (1926–1930), Архангельской неполной средней школе № 7 (1933), Котласской ЖД средней школе. Окончил Архангельскую среднюю школу № 6 и поступил в АГМИ (1937).

Член ВЛКСМ. В Архангельске проживал по адресу: ул. Сталинских ударников, д. 15, кв. 66. Ударник учебы, член курсового профсоюзного комитета, состоял в анатомическом и хирургическом студенческих научных кружках. По окончании АГМИ (1942) направлен в Архангельскую область, передан в распоряжение санотдела Карельского фронта.

*По окончании войны на протяжении многих лет – заведующий хирургическим отделением ГБУЗ АО «Коряжемская ГБ».*

*После окончания института начинает свою трудовую деятельность в должности главного врача участковой больницы в поселке Благовещенский в Ровдинском районе. Позже стал главврачом Ровдинской больницы, проработал на этой должности в течение 12 лет. В 1957 году с семьей переезжает в Вельск, где работает главным врачом районной больницы. В 1963 году Указом Президиума Верховного Совета РСФСР ему присвоено звание заслуженного врача РСФСР. Затем в 1969 году семья переезжает в Коряжму. Провел множество успешных операций. Приказом главного врача № 126 § 7 уволен из Коряжемской больницы с 22.07.1975 года в связи со смертью.*

**Абрамова Лидия Евграфовна** (1 апреля 1920 г. – ?)

Из архива СГМУ:

Родилась в г. Архангельск. Из семьи служащих. Мать – фельдшер Архангельского венерологического диспансера, осуждена органами НКВД. Училась в школе № 12 (1933), школе № 4 (1936), Соломбальской средней школе № 16, которую окончила с отличием (1937), и поступила в АГМИ (1938). Член ВЛКСМ. В Архангельске проживала по адресу: Соломбала, ул. Краснофлотская, д. 45, кв. 2. Отличник учебы, ответственная по РОКК в группе, состояла в учебно-производственном секторе ВЛКСМ. Имела на иждивении двух сестер. По окончании АГМИ (1942) направлена в Архангельскую область, передана в распоряжение санотдела Карельского фронта.

*По данным штаба «Дорогами отцов»: Абрамова Л.Е. была направлена в Ровдинский р-н. Последние годы жила в Архангельске.*

**Авдушева Ольга Витальевна** (2 сентября 1920 г. – ?)  
Из архива СГМУ:

Родилась в г. Сочи. Из семьи переводчика. В 1922 г. после смерти отца переехала с матерью в Архангельск. Окончила полную среднюю школу № 11 и поступила в АГМИ (1938). Член ВЛКСМ. В Архангельске проживала по адресу: Кузнечиха, ул. 7-я, д. 18, кв. 1. Отличник учебы, агитатор на участке. По окончании АГМИ (апрель 1942) выпущена досрочно зауряд-врачом; направлена в Вологду, передана в распоряжение санотдела Карельского фронта.

*Дальнейшая судьба неизвестна.*



**Агапов Иван Уварович** (15 декабря 1918 г. – 27 января 1945 г., Венгрия)  
Из архива СГМУ:

Родился в д. Челно-Вершины Челно-Вершинского района Куйбышевской области. Из семьи крестьян. В 1929 г. отец арестован и выслан в Архангельскую область. В 1932 г. семья переехала в Архангельск. Отец работал сторожем. Окончил сельскую начальную школу (1930), Архангельскую среднюю школу № 1. Беспартийный. Поступил в АГМИ (1938). Ударник учебы, член курсового комитета МОПР, политинформатор группы. В Архангельске проживал по адресу: ул. Садовая, д. 55. По окончании АГМИ (1942) мобилизован в РККА, передан в распоряжение санотдела Карельского фронта.

По данным штаба «Дорогами отцов»: *Агапов Иван Уварович капитан мед. службы 104 сд убит в бою.*



**Александрова Александра Сергеевна** (1919 г. – ?)  
Из архива СГМУ:

Родилась на ст. Сабурово Никифорского района Воронежской области. Из семьи крестьянина. Отец с 1929 г. проживал в городе Михайлове. Училась в Сабуровской начальной школе, Михайловской начальной школе, средней школе при л/з № 4, Архангельской полной средней школе № 19 (1938). В 1928 г. переехала в Вологду к брату. Работала в райпотребнадзоре машинисткой. Член ВЛКСМ. Поступила в



АГМИ (1938). В Архангельске проживала по адресу: ул. Свободы, д. 15, кв. 4. Ударник учебы, комсорг группы, донор. По окончании АГМИ (1942) – замужем; направлена в санотдел Архангельского военного округа, передана в распоряжение санотдела Карельского фронта.

*Дальнейшая судьба неизвестна.*



**Алешинцева Нина Васильевна** (22 сентября 1913 г. – ?)

Из архива СГМУ:

Родилась в Тотме Вологодской области. Из семьи служителя культа. Окончила Тотемскую семилетнюю школу (1928), Сухонский техникум молочно-консервной промышленности по специальности техник-технолог (1932–1936), по окончании техникума направлена в Харовский район лаборантом (1936–1937 гг.). Беспартийная. Поступила в АГМИ (1938). В Архангельске проживала по адресу: Кузнечиха, ул. 7-я, д. 32. Ударник учебы, председатель кассы взаимопомощи в группе, член фармакологического и терапевтического студенческих научных кружков. По окончании АГМИ (1942) направлена в РЭП 95, передана в распоряжение санотдела Карельского фронта.

*Дальнейшая судьба неизвестна.*



**Амосова (Эмке) Надежда Николаевна** (сентябрь 1908 г. – 12 октября 1992 г.)

Из архива СГМУ:

Родилась в г. Архангельск. Из семьи служащего. Окончила школу I и II ступени, Архангельский медтехникум с присвоением квалификации фельдшерицы-акушерки (1926–1930), работала ассистентом аптеки при Архангельской городской больнице, затем по специальности – в 3-м бараке инфекционного отделения Архангельской городской больницы. Беспартийная. Поступила в АГМИ (1938). В Архангельске проживала по адресу: ул. П. Виноградова, д. 184, кв. 1. По окончании АГМИ (1942) – замужем (муж работает в Кулойлаге НКВД); направлена в Севводздравотдел, на Бакарицу, лечпрофучасток врачом; передана в распоряжение санотдела Карельского фронта. В 1950–1970-е гг. Эмке Н.Н. (Амосова) – детский врач больницы им. Семашко.

*Дальнейшая судьба неизвестна.*

**Ананьина Анна Никитична** (31 января 1916 г. – ?)

Из архива СГМУ:

Родилась в д. Чученала Устькымского с/с Лешу-конского района Северной области. Из семьи крестьян. Окончила семилетнюю школу (1933), курсы медсестер, рабочий факультет при Архангельском медицинском институте (1936–1938). По окончании курсов работала 3 года. Кандидат ВКП(б). С 1932 г. состоит в комсомоле. Поступила в АГМИ (1938). В Архангельске проживала по адресу: л/з № 3, ул. Ленина, д. 21, кв. 5. Профорг группы, член студенческого научного кружка по биохимии. Была переведена на 5 курс Киевского мединститута по состоянию здоровья. По окончании АГМИ (апрель 1942 г.) выпущена досрочно зауряд-врачом; направлена в Ленинградскую область, Тихвин; передана в распоряжение санотдела Карельского фронта.

*Дальнейшая судьба неизвестна.*



**Андрущенко (Стрижак) Любовь Исааковна**

(31 января 1916 г. – ?)

Из архива СГМУ:

Родилась в д. Михайловка Бобренецкого района Одесской области. Из семьи крестьянина. В 1930 г. семью раскулачили и выслали в Северный край. Отца увезли на поселение в Плесецкий район, где он работал ремонтником. Семья осталась в Архангельске. Окончила сельскую начальную школу (1927), Плесецкую среднюю школу (1933–1937). Беспартийная. Поступила в АГМИ (1937). В Архангельске проживала по адресу: ул. Садовая, д. 6, фл. 2, кв. 1. Ударник учебы. По окончании АГМИ (1942) – замужем (муж выпускник АЛТИ 1937 г., работал преподавателем в Архангельском техникуме), имеет двух детей; направлена в Архангельскую область, передана в распоряжение санотдела Карельского фронта.

*Дальнейшая судьба неизвестна.*





**Анисимова Тамара Дмитриевна** (16 сентября 1920 г. – ?)

Из архива СГМУ:

Родилась в д. Зворково Вознесенского с/с Приморского района Архангельской области. Из семьи служащего. Училась в Вознесенской школе (1928–1931), Маймаксанской средней школе № 9, средней школе № 6 (1938). Беспартийная. Поступила в АГМИ (1938). В Архангельске проживала по адресу: Маймаксанский район, л/б № 5, пос. Щель, д. 30. Ударник учебы, уполномоченная по РОКК, проводила занятия по ПВХО. По окончании АГМИ (апрель 1942) выпущена досрочно зауряд-врачом, направлена в Вологду, передана в распоряжение санотдела Карельского фронта.

*Дальнейшая судьба неизвестна.*



**Анкудинова Евгения Степановна** (24 декабря 1919 г. – ?)

Из архива СГМУ:

Родилась в д. Пустой Двор Вознесенского с/с Приморского района Архангельской области. Из семьи рабочего. Окончила Вознесенскую семилетнюю школу (1928–1935), Соломбальскую среднюю школу № 9 (1935–1938). Член ВЛКСМ (1937). Поступила в АГМИ (1938). В Архангельске проживала по адресу: Соломбала, ул. Г. Иванова, д. 19, кв. 5. Ударник учебы, член студенческих научных кружков по терапии и биохимии, комсорг группы и агитатор на участке. По окончании АГМИ (1942) направлена в Вологодскую область, передана в распоряжение санотдела Карельского фронта.

*Дальнейшая судьба неизвестна.*



**Антрушина Александра Алексеевна** (1919 г. – ?)

Из архива СГМУ:

Родилась в д. Волохницы Лисистровского с/с Исакогорского района Архангельской области. Из семьи крестьянина-середняка. Лишилась родителей в 8-летнем возрасте, оказалась на иждивении брата. Окончила Глуховскую неполную среднюю школу (1927–1931), среднюю школу № 2 при л/з им. Молотова (1931–1935), Архангельскую среднюю школу № 1 (1935–1938). Беспартийная. Поступила в АГМИ



(1938). В Архангельске проживала по адресу: ул. Пионерская, д. 14, кв. 1. Ударник учебы. По окончании АГМИ (1942 г.) направлена в Архангельскую область, передана в распоряжение санотдела Карельского фронта.

По данным картотеки «Дорогами отцов»:

*Антрушина А.А. была направлена в Мурманскую область заведующим Краснощельским врачебным участком Ловозерского р-на. В годы ВОВ работала на отдаленном участке Севера. После ВОВ работала ЛОР-врачом поликлиники № 3 Мурманского горздравотдела. Входила в состав МК (председатель по производственному сектору, трудовому законодательству).*

*Дальнейшая судьба неизвестна.*

**Артеев Иосиф Григорьевич** (1918 г. – 17 мая 2003 г.)

Из архива СГМУ:

Родился в с. Бакур Бакуринского с/с (Печора) Ижемского района Коми АССР. Из семьи крестьянина. По национальности – коми. Учился в школе I степени (1925–1930), Мокченской ШКМ (1930–1933), Архангельской средней школе № 17 (1935–1937), Мокченской средней школе (1938). Член ВЛКСМ. Поступил в АГМИ (1938). Ударник учебы, член хирургического студенческого научного кружка. По окончании АГМИ (1942) выпущен досрочно, в качестве врача передан в распоряжение санитарного отдела Архангельского военного округа, направлен в Военмед.



По данным штаба «Дорогами отцов»:

*Артеев И.Г. находился в распоряжении Сан. Упр. Фрон. Состоял на учете в Воркутинском РВК Коми АССР.*

По материалам Книги памяти Республики Коми:

*АРТЕЕВ Иосиф Григорьевич, 1918 г. р. Место рождения: д. Бакур, Ижемский р-н. Место призыва: Архангельский ГВК, 05.1942 г. Капитан мед. службы. Находился в немецком плену. Проживал в г. Сыктывкаре. Умер 17.05.2003 г.*

*(<http://www.museum-izhma.ru/oni-srazhalis-za-rodinu/spisok-uchastnikov-velikoj-otechestvennoj-voyny-1941-1945-gg-ver/>)*

**Баев Михаил Васильевич** (26 октября 1918 г. – ?)

Из архива СГМУ:

Родился в д. Шалашнево Байдаровского с/с Никольского района Вологодской области. Из семьи крестьянина-середняка. Учился на Архангельском медресе (1936–?), 1-м курсе Саратовского государственного медицин-

ского института (1938). Член ВЛКСМ. Поступил в АГМИ (1938). Отличник учебы. По окончании АГМИ (1942) выпущен досрочно, в качестве врача передан в распоряжение санитарного отдела Архангельского военного округа, направлен в Военвед. В 1946 г. по инвалидности демобилизован. 2 года не учился, потом поступил на 5-й курс Ставропольского мед. университета.



**Бакуничев Николай Михайлович** (1 октября 1915 г. – ?)

Из архива СГМУ:

Родился в д. Петряево Большедеревенского с/с Биряковского района Вологодской области. Из семьи крестьянина-середняка. Окончил начальную школу (1924–1928), рабочий факультет при Архангельском медицинском институте (1935–1938). Беспартийный. Поступил в АГМИ (1938). Член биологического студенческого научного кружка, член профсоюза. По окончании АГМИ (1942) выпущен досрочно, в качестве врача передан в распоряжение санитарного отдела Архангельского военного округа, направлен в Военвед.

По материалам сборника «Медицинский образовательный и научный центр Европейского Севера России (1932–1987)»: В годы войны майор м/с. Награжден орденом Красной Звезды, 2 медалями.

*Дальнейшая судьба неизвестна.*



**Балыкова Галина Михайловна** (11 апреля 1918 г. – ?)

Из архива СГМУ:

Родилась в д. Коровино Вязищенского с/с Темкинского района Западной области. Из семьи крестьянина. В 1929 г. отец на 3 года выслан в Северный край. В 1930 г. семья переезжает в Архангельск. Окончила Кулешовскую начальную школу (1926–1930), среднюю семилетнюю школу № 2 (1930–1934), шестимесячные курсы медсестер при Севводздравотделе, по окончании которых направлена в Исакогорский единый диспансер в качестве медсестры. Беспартийная. Поступила в АГМИ (1938). В Архангельске проживала по адресу: ст. Исакогорка, з/т «Двина-лес», д. 1, кв. 11. Отличник учебы, член студенческого научного кружка по патологической анатомии. По окончании АГМИ (1938–1942) направлена в санитарный отдел Архангельского военного округа, в распоряжение санотдела Карельского фронта.

*Дальнейшая судьба неизвестна.*

**Баталов Мансур Шайхулович** (14 сентября 1919 г. – 2003 г., Казань)

Из архива СГМУ:

Родился в д. Янкильдин Янкильдинского с/с Козловского района Чувашской АССР. Из семьи крестьянина. По национальности татарин. В 1920 г. семья переехала в Архангельск. Учился в татарской неполной средней школе № 9 (1927–1934), полной средней школе № 11 (1934–1938). Беспартийный. Поступил в АГМИ (1938). Член хирургического студенческого научного кружка, член профсоюза. По окончании АГМИ (1942) выпущен досрочно, в качестве врача передан в распоряжение санитарного отдела Архангельского военного округа, направлен в Военвед.

*Дальнейшая судьба неизвестна.*

**Бдулева Мария Ивановна** (1915 г. – ?)

Из архива СГМУ:

Родилась в д. Прилуцкая Федьковского с/с Сольвычегодского района Вологодской области. Из семьи крестьянина. Член ВЛКСМ. Поступила в АГМИ (1938). Отличник учебы. По окончании АГМИ (1942) направлена в Вологодскую область, Великий Устюг, горздравотдел госсанинспектором; передана в распоряжение санотдела Карельского фронта.

*Дальнейшая судьба неизвестна.*

**Белоусова Анфиса Андреевна** (24 апреля 1921 г. – ?)

Из архива СГМУ:

Родилась в д. Кегостров Пролетарского района Архангельской области. Из семьи крестьянина. Окончила Архангельскую среднюю школу № 2 (1938). Член ВЛКСМ, уполномоченная РОКК. Поступила в АГМИ (1938). В Архангельске проживала по адресу: ст. Исакогорка, л/б № 4. По окончании АГМИ (апрель 1942) выпущена досрочно в качестве зауряд-врача, направлена в Ленинградскую область, Молвителицкий район, больницу Лешкино; передана в распоряжение санотдела Карельского фронта.

*Дальнейшая судьба неизвестна.*





**Беляев Виктор Григорьевич (1919 г. – ?)**

Из архива СГМУ:

Родился в д. Васильевская Едемского с/с Шенкурского района Архангельской области. Из семьи крестьянина. Отец до революции служил на Балтийском флоте. Окончил Едемскую начальную школу (1928–1930), среднюю школу № 2 в Исакогорском районе (1930–1938). Член ВЛКСМ (1938). Поступил в АГМИ (1938). По окончании АГМИ (1942) выпущен досрочно, в качестве врача передан в распоряжение санитарного отдела Архангельского военного округа, направлен в Военвед.

По данным штаба «Дорогами отцов»:

*Военврач 3 ранга Беляев Виктор Григорьевич – врач-терапевт отд. медико-санитарной роты 9 гвард. отд. стр. бригады умер от ран.*



**Богатырев Анатолий Прокопьевич (19 августа 1918 г. – 9 сентября 1945 г., Венгрия)**

Из архива СГМУ:

Родился в г. Великий Устюг Вологодской области. Из семьи рабочего. Отец умер от тифа в 1924 г. В 1924 г. семья переехала в Вологду. Окончил среднюю ЖД школу № 10 (1937). Член ВЛКСМ. Поступил в АГМИ (1938). Женат (жена студентка АГМИ Шехирева). В Архангельске проживал по адресу: Кузнечиха 7-я улица д. 32, комн. 35. По окончании АГМИ (1942) выпущен досрочно, в качестве врача передан в распоряжение санитарного отдела Архангельского военного округа, направлен в Военвед. Был награжден несколькими боевыми орденами. Погиб при освобождении Венгрии. Его именем названа премия СНО института. В Архангельске проживал по адресу: Кузнечиха, 7-я ул., д. 32, к. 20.

По данным сайта «Мемориал»:

*Капитан мед.службы Богатырев Анатолий Прокопьевич – старший врач 11 зенитного пулеметного полка погиб при транспортировке раненых в автомобильной катастрофе 9.09.1945 г.*

По данным штаба «Дорогами отцов»:

*Богатырев Анатолий Прокопьевич похоронен в Белоруссии г. Брановичи.*

**Бровина Таисия Прокопьевна (1919 г. – 1998 г.)**

Из архива СГМУ:

Родилась в с. Богоявленское Вилегодского района Архангельской области. Из семьи учителя и акушерки. В 1924 г. семья переезжает в Великий Устюг, в 1931-м – в Архангельск. Училась в Великоустюжской начальной школе, Няндомской железнодорожной семилетней школе, Архангельской средней школе № 8 (1938). Член ВЛКСМ. Поступила в АГМИ (1938). В Архангельске проживала по адресу: пр-т Петроградский, д. 17, кв. 3. Физорг группы, член биологического студенческого научного кружка. По окончании АГМИ (1942) направлена в санотдел Архангельского военного округа – передана в распоряжение санотдела Карельского фронта.

По материалам сборника «Юбилейные и памятные даты медицины и здравоохранения Архангельской области на 2014 год»:

*По окончании АГМИ (1942) мобилизована в ряды КА: 160-й стрелковый полк, 224-я стрелковая дивизия, Ленинградский фронт, врач-хирург. В 1943–1945 гг. – эвакуационный госпиталь № 3257, Центральный фронт, хирург. В 1946 г. – специализация по ЛОР болезням на базе АГМИ, затем оториноларинголог 4-й амбулатории. В 1948–1953 гг. – заведовала Первомайским районным отделом здравоохранения, в 1953–1963 гг. – оториноларинголог 4-й амбулатории, в 1963–1974 гг. – главный врач 4-й амбулатории. С 1974 по 1983 г. – оториноларинголог поликлиники Ломоносовского района. Кроме основной работы – постоянный главный судья при проведении соревнований санитарных дружин и санитарных постов. Имеет несколько печатных работ. Награждена медалями: «За оборону Ленинграда» (1944), «За победу над Германией» (1945), «За боевые заслуги» (1946), «За доблестный труд. В ознаменование 100-летия со дня рождения В.И. Ленина» (1970); почетными грамотами городского и областного отделов здравоохранения, районного комитета Красного Креста.*

**Буклан (Голицына) Тамара Константиновна (27 июня 1919 г. – ?)**

Из архива СГМУ:

Родилась в г. Москва. Из семьи рабочего. Переведена на 4-й курс из Московского государственного медицинского института. Беспартийная. Поступила в АГМИ (1941). Отличник учебы, член хирургического и гистологического студенческих научных кружков, уполномоченная МОПРа, Осоавиахима. По окончании АГМИ (1942) – замужем (муж – военный прокурор в Архангельске); направлена в Архангельскую область, передана в распоряжение санотдела Карельского фронта.

*Дальнейшая судьба неизвестна.*

**Валькова Валентина Федоровна** (3 декабря 1920 г. – ?)

Из архива СГМУ:

Родилась в Ровдинском районе Архангельской области. Из семьи служащего. Училась в Березняковской школе (1928–1932), Емецкой школе (1938–1935), Шенкурской школе (1935–1938). Член ВЛКСМ. Поступила в АГМИ (1939). Во время учебы была политинформатором. В Архангельске проживала по адресу: Кузнечиха, 7-я ул., д. 32, комн. 6. По окончании АГМИ (1942) направлена в РККА.

*Дальнейшая судьба неизвестна.*



**Вейливцева Елизавета Осиповна** (14 сентября 1919 г. – ?)

Из архива СГМУ:

Родилась в д. Власьевская Вознесенского с/с Верхнетоемского района Архангельской области. Из семьи крестьянина-середняка. Окончила Алексеевскую начальную школу, Афанасьевскую ШКМ, Архангельскую среднюю школу № 19 им. Ломоносова (1933–1938). Брат мобилизован в Красную Армию. Беспартийная. Поступила в АГМИ (1938). Член анатомического студенческого научного кружка. По окончании АГМИ (1942) направлена в Архангельскую область, передана в распоряжение санотдела Карельского фронта.

*Дальнейшая судьба неизвестна.*

**Верещагин Константин Александрович** (18 июня 1918 г. – ?)

Из архива СГМУ:

Родился в д. Ровдино Холмогорского района Северного края. Из семьи крестьянина. Окончил начальную школу Ровдогорского с/с (1931), школу комсомольской молодежи, рабфак при АГМИ (1934–1937). Работал сельским почтальоном (1932–1934), рабочим бондарного производства. Брат был мобилизован в Красную Армию. Член ВЛКСМ. Поступил в АГМИ (1937). В Архангельске проживал по адресу: ул. П. Виноградова, д. 166, кв. 2. Женат (жена – студентка АГМИ Верещагина А.Е.). По окончании АГМИ (1942) выпущен досрочно, в качестве врача передан в распоряжение санитарного отдела Архангельского военного округа, направлен в Военмед.

*Пропал без вести.*

**Верещагина (Швецова) Анисья Ефимовна**

(12 января 1920 г. – ?)

Из архива СГМУ:

Родилась в д. Средние Валдушки Лисестровского с/с Исакогорского района. Из семьи рабочего. Отец исключен из партии, а затем арестован за растрату казенного имущества. Училась в начальной школе при л/з № 29, Архангельской средней школе № 1, средней школе № 2. Член ВЛКСМ. Поступила в АГМИ (1938). По окончании АГМИ (1942) – замужем (муж – студент АГМИ Верещагин К.А.); направлена в РЭП 95, передана в распоряжение санотдела Карельского фронта.

*Дальнейшая судьба неизвестна.*



**Вильданова Фатима Халиловна (1919 г. – ?)**

Из архива СГМУ:

Родилась в д. Урайкино Мелекесовского района Куйбышевской области. Из семьи крестьянина. По национальности – татарка. Училась в неполной татарской средней школе № 9 (1928–1935), в 6-й школе им. Горького (1936). Окончила медрабфак (1936). Член ВЛКСМ. Поступила в АГМИ (1936). Отличник учебы, политинформатор группы, редактор курсовой стенгазеты, староста группы. Член физического, анатомического, физиологического и биохимического студенческих научных кружков. По окончании АГМИ (1942) направлена в РЭП 95; передана в распоряжение санотдела Карельского фронта.

*Дальнейшая судьба неизвестна.*



**Вологодина Ангелина Петровна (10 декабря 1919 г. – ?)**

Из архива СГМУ:

Родилась в г. Архангельск. Из семьи военнослужащего. Отец до революции служил приказчиком в частных фирмах. Окончила среднюю школу № 4 Октябрьского района (1938). Беспартийная. Поступила в АГМИ (1938). Ударник учебы. В Архангельске проживала по адресу: ул. Володарского, д. 51, кв. 2. По окончании АГМИ (1942) направлена в санитарный отдел Архангельского военного округа, передана в распоряжение санотдела Карельского фронта.

*Дальнейшая судьба неизвестна.*



**Воронин Юрий Корнилович** (27 августа 1920 г. – 1943 г.)

Из архива СГМУ:

Родился в г. Великий Устюг Вологодской области. Из семьи служащих. Вскоре семья переехала на Кавказ. Родители развелись, впоследствии с матерью вернулся в Великий Устюг. Окончил начальную школу № 4, школу № 10 им. Герцена (1938). Член ВЛКСМ. Поступил в АГМИ (1938). Военорг группы. По окончании АГМИ (1942) выпущен досрочно, в качестве врача передан в распоряжение санитарного отдела Архангельского военного округа, направлен в Военвед.

*Дальнейшая судьба неизвестна.*

По данным сайта «Мемориал»:

*Воронин Юрий Корнилович военврач 133-й танковой бригады умер от болезни после тяжелого ранения в 1943 г. (<http://www.obd-memorial.ru/html/info.htm?id=60403044>)*



**Горшунова (Вонсовская) Неонилла Яковлевна** (1 ноября 1918 г. – ?)

Из архива СГМУ:

Родилась в Харькове. Из семьи служащего. Училась в Харьковской школе (1927–1933), Архангельской средней школе № 3 (1933–1936). Член ВЛКСМ. Поступила в АГМИ (1938). Отличник учебы, профорг и староста группы, член анатомического и физиологического студенческих научных кружков. Брала академический отпуск по состоянию здоровья на 1937–1938 гг. В Архангельске проживала по адресу: ул. Вологодская, д. 6, кв. 30. По окончании АГМИ (1942) – замужем; направлена в Вологодскую область, передана в распоряжение санотдела Карельского фронта.

*Дальнейшая судьба неизвестна.*



**Галасьев Сергей Михайлович** (6 июля 1920 г. – ?)

Из архива СГМУ:

Родился в д. Корельское Онежского района Архангельской области. Из семьи крестьянина-бедняка. В 1931 г. переехал с семьей в Онегу. Окончил Онежскую среднюю школу (1938). Член ВЛКСМ (1936). Поступил в АГМИ (1938). Ударник учебы. Член профсоюза, староста группы. Награжден знаками ПХВО 1 степени, ГТО 1 степени. По окончании АГМИ (1942) выпущен досрочно, в качестве врача передан в распоряжение санитарного отдела Архангельского военного округа, направлен в Военвед.

По данным штаба «Дорогами отцов»:

*Полковник м/с. Награжден 2 орденами Красного Знамени, 11 медалями. Дальнейшая судьба неизвестна.*



**Гладких Антонина Николаевна** (10 июля 1919 г. – ?)

Из архива СГМУ:

Родилась в Красноборске Архангельской области. Из семьи крестьянина-средняка. В 1930 г. семья переехала в Архангельск. Окончила начальную школу Ежовского района, Архангельскую среднюю школу № 19 им. Ломоносова. Беспартийная. Поступила в АГМИ (1938). В Архангельске проживала по адресу: 4-й километр, л/з № 2, д. За, кв. 1. Член химического студенческого научного кружка. По окончании АГМИ (1942) – замужем (муж – старший механик на теплоходе); направлена Севводздравотделом в Мурманск, торговый порт на врачебный участок лечащим врачом; передана в распоряжение санотдела Карельского фронта.

*Дальнейшая судьба неизвестна.*



**Гостева Ольга Александровна** (19 июня 1920 г. – ?)

Из архива СГМУ:

Родилась в г. Архангельск. Из семьи служащего. В 1923 г. переехали в Котлас по назначению отца. Окончила 10-летнюю жд. школу в г. Котлас. Поступила в АГМИ (1938). По окончании АГМИ (1942) направлена РЭП 95 в распоряжение санотдела Карельского фронта.

*Дальнейшая судьба неизвестна.*





**Гурьева Матрена Федоровна** (30 марта 1920 г. – ?)

Из архива СГМУ:

Родилась в д. Боброво Косогорского с/с Холмогорского района Архангельской области. Из семьи крестьянина. Отец умер от рака в 1927 г. В 1936 году поступила на дневное отделение рабочего факультета при АГМИ. Поступила в АГМИ (1938). Ударник учебы, профорг и военорг группы, член студенческого научного кружка по биохимии. По окончании АГМИ (1942) – замужем за военврачом 3-го ранга; направлена в Архангельскую область, передана в распоряжение санотдела Карельского фронта. Была командирована в Бобровскую запань для организации лабораторного контроля экстракта витамина С, изготавливаемого на мед. участке.

*Дальнейшая судьба неизвестна.*



**Гусева Екатерина Николаевна** (22 ноября 1920 г. – ?)

Из архива СГМУ:

Родилась в д. Камское Сокольского района Вологодской области. Из семьи рабочего. В 1932 г. переехала с родителями в г. Сокол. Училась в школе в с. Камское (1928–1929), в Рогозинской средней школе (1932). Окончила 10-летку (1938). В марте в 1938 г. вступила в комсомол. Член ВЛКСМ. Поступила в АГМИ (1938). По окончании АГМИ (апрель 1942) выпущена досрочно в качестве зауряд-врача, направлена в Вологду, передана в распоряжение санотдела Карельского фронта.

*Дальнейшая судьба неизвестна.*



**Денисова Елизавета Дмитриевна** (1917 г. – ?)

Из архива СГМУ:

Родилась в с. Усть-Вага Березниковского района Архангельской области. Из семьи крестьянина. В 1929 г. умер отец. Окончила семилетнюю школу в Белоруссии (1933), рабочий факультет при АГМИ (1936). Работала в С.К.К. «Экспортлес». Член ВЛКСМ. Поступила в АГМИ (1938). Член физкультурного, стрелкового, пулемётного, ОАХ студенческих кружков. В Архангельске проживала по адресу: ул. П. Виноградова, д. 61, фл. 1, комн. 7. По окончании АГМИ (1942) на-

правлена Севводздравотделом в Молотовск главврачом амбулатории водников; передана в распоряжение санотдела Карельского фронта.

*Дальнейшая судьба неизвестна.*

**Ерохина Нина Николаевна** (2 февраля 1920 г. – ?)

Из архива СГМУ:

Родилась в с. Михайловское Курнинского с/с Московской (Тульской) области. Из семьи крестьянина. Училась в начальной школе, ШКМ, Костромской школе № 2 им. К. Либкнехта, Маймаксанской школе № 6 при л/з № 26. Беспартийная. Окончила рабочий факультет при АГМИ (1938). Поступила в АГМИ (1938). Отличник учебы, проводила занятия по ПВХО; профорг группы. Член физического, физиологического и химического студенческих научных кружков. В Архангельске проживала по адресу: Маймакса, завод «Конвейер», д. 32. По окончании АГМИ (1942) направлена в санитарный отдел Архангельского военного округа, передана в распоряжение санотдела Карельского фронта.

*Дальнейшая судьба неизвестна.*



**Ефремова Тамара Матвеевна** (5 апреля 1920 г. – ?)

Из архива СГМУ:

Родилась в г. Онега. Из семьи рабочих. Отец – рабочий л/з № 32–33. Находилась на воспитании тети. Окончила Исакогорскую среднюю ЖД школу № 34, рабочий факультет при АГМИ (1938). Член ВЛКСМ. Поступила в АГМИ (1938). Член студенческих научных кружков по физике и неорганической химии. По окончании АГМИ (1942) направлена в Мурманск лечащим врачом; передана в распоряжение санотдела Карельского фронта.

*Дальнейшая судьба неизвестна.*



**Ещина София Михайловна** (2 апреля 1919 г. – ?)

Из архива СГМУ:

Родилась в г. Чернигов. Из семьи служащего. Окончила Черниговскую полную среднюю школу (1937). В 1938 г. поступила во II ЛМИ на лечебный факультет; переведена в АГМИ на IV курс (1941). Член ВЛКСМ (1937). Поступила в АГМИ (1938). Отличница учебы, член студенческого научно-го кружка по терапии и патологической физиологии. По окончании АГМИ

(1942) направлена в Архангельскую область, передана в распоряжение санотдела Карельского фронта.

*Дальнейшая судьба неизвестна.*



**Жаков Василий Иванович** (5 июля 1911 г. – ?)

Из архива СГМУ:

Родился в с. Вильгорт Сыктывкарского района Коми АССР. Из семьи крестьянина. По национальности – коми. Окончил Сыктывкарскую школу II ступени (1929). Учился на курсах бухгалтеров (1935–1936). Окончил рабочий факультет при АГМИ (1937). Беспартийный. Поступил в АГМИ (1938). В Архангельске проживал по адресу: л/з № 22, д. 3, кв. 4. Отличник учебы, староста группы, уполномоченный МОПР, член профкома, руководитель производственного сектора. Член анатомического и терапевтического студенческих научных кружков. По окончании АГМИ (1942) – женат (жена – медсестра в Шенкурске), имеет двух детей; мобилизован в РККА, передан в распоряжение санотдела Карельского фронта. Служил в военном госпитале в г. Мурманске, затем перешел в Сыктывкар, где работал терапевтом.

*Дальнейшая судьба неизвестна.*



**Жилин Арсений Михайлович** (18 мая 1920 г. – 1944 г.)

Из архива СГМУ:

Родился в д. Лучнево Шемагорского с/с Великоустюжского района Вологодской области. Из семьи плотника. В 1930 г. семья была раскулачена. Переехал с родителями на судостроительный завод «Лименда» Котласского района. Учился в Николаевской начальной школе, Лимендской средней школе (1937), Великоустюжской средней школе № 9 (1937–1938). Беспартийный. Поступил в АГМИ (1938). Член студенческого научного кружка по органической химии. По окончании АГМИ (1942) направлен в Вологодскую область, В.-Кубинскую больницу заведующим; передан в распоряжение санотдела Карельского фронта.

По данным картотеки «Дорогами отцов»:

*Жилин А.М. умер от ран в 1944 году. 7.4.43- врач-ординатор МСР.*

**Жильцов Иван Константинович** (25 сентября 1918 г. – ?)

Из архива СГМУ:

Родился в д. Сурки Гуляевского с/с Гавриловского района Тамбовской области. Из семьи крестьян. Окончил сельскую школу (1932), Гусевскую НСШ (1935), Кирсановский медрабфак (1938). Член ВЛКСМ. Поступил в АГМИ (1938). В 1942 г. исключен из членов ВЛКСМ и выслан из общежития. Военорг группы и курса, член ОАХ института. Член оборонных кружков, анатомического студенческого научного кружка. По окончании АГМИ (1942) выпущен досрочно, в качестве врача передан в распоряжение санитарного отдела Архангельского военного округа, направлен в Военвед.

*Дальнейшая судьба неизвестна.*



**Заборская (Третьякова) Нина Ивановна** (10 января 1922 г. – ?)

Из архива СГМУ:

Родилась в д. Щелгачево Приозерского района Архангельской области. Из семьи крестьянина-середняка. В 1930 г. семья переехала в Архангельск. Отец – слесарь-стахановец. Училась в начальной школе, средней школе № 19 им. Ломоносова. Беспартийная. Поступила в АГМИ (1938). В Архангельске проживала по адресу: пр-т Петроградский, д. 94, кв. 3. Военорг группы. По окончании АГМИ (1942) – замужем (муж – начальник Двинского гидрографического участка в Беломорской флотилии); направлена Севводздравотделом на Бассейновую санитарно-эпидемиологическую станцию врачом-эпидемиологом; передана в распоряжение санитарного отдела Карельского фронта.

*Дальнейшая судьба неизвестна.*

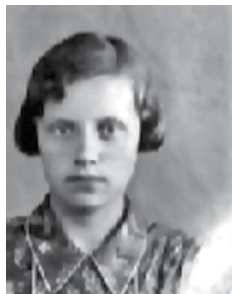

**Заварина Александра Александровна** (1918 г. – ?)

Из архива СГМУ:

Родилась в г. Великий Устюг. Из семьи служащего. Беспартийная. Поступила в АГМИ (1938). Член биологического студенческого научного кружка. По окончании АГМИ (1942) направлена в Вологодскую область, Белозерский райздравотдел санитарным врачом.

*Дальнейшая судьба неизвестна.*

**Закимовская Александра Ивановна (1919 г. – ?)**

Из архива СГМУ:

Родилась в с. Усть-Вага Устьважского с/с Павлино-Виноградовского района Архангельской области. Из семьи крестьянина. Член ВЛКСМ. Поступила в АГМИ (1938). Состояла в студенческих научных кружках. По окончании АГМИ (1942) направлена в Мурманскую область, Кандалакшский район, с. Княжая, на врачебный участок и амбулаторию л/б Княжая заведующей.

*Дальнейшая судьба неизвестна.*



**Замятова Рукия Зинуровна (1921 г. – ?)**

Из архива СГМУ:

Родилась в г. Архангельск. Из семьи служащего. Отец – служил в Архторге в качестве заведующего ларька. По национальности – татарка. Училась в неполной средней татарской школе, с 8-го класса – в 4-й полной средней школе. Член ВЛКСМ. Поступила в АГМИ (1938). В Архангельске проживала по адресу: ул. Садовая, д. 34, кв. 11; пр. Новгородский, д. 102, кв. 3. Комсорг группы, агитатор. Член хирургического и физиологического студенческих научных кружков. По окончании АГМИ (1942) направлена в санитарный отдел Архангельского военного округа, передана в распоряжение санотдела Карельского фронта.

По материалам сборника «Медицинский образовательный и научный центр Европейского Севера России (1932–1987)»:

*Во время войны – старший лейтенант м/с. Награждена орденом Красного Знамени.*

*Дальнейшая судьба неизвестна.*



**Завьялов Сергей Алексеевич (18 октября 1919 г. – ?)**

Из архива СГМУ:

Родился в г. Архангельск. Из семьи рабочего. Родители – члены ВКП(б). Окончил Соломбальскую среднюю школу № 9 (1927–1937). Член ВЛКСМ. Поступил в АГМИ (1938). В Архангельске проживал по адресу: Соломбала, ул. Левачева, д. 17, кв. 5. Ударник учебы. По окончании АГМИ (1942) мобилизован в РККА, передан в распоряжение санотдела Карельского фронта.

По данным штаба «Дорогами отцов»:

*Завьялов С.А. был капитаном медицинской службы, воевал как врач-невропатолог 159-го полка Беломорского военного округа. Был членом бюро ВЛКСМ института.*

По материалам сборника «Медицинский образовательный и научный центр Европейского Севера России (1932–1987)»:

*Награжден орденом Отечественной войны I степени, 14 медалями.*

**Ивановская Евфалия Леонтьевна** (4 февраля 1921 г. – ?)

Из архива СГМУ:

Родилась в д. Наволок Погоссовского с/с, К.-Городецкого района Вологодской области. Из семьи крестьянина-бедняка. Училась в Кобельской средней школе, Маймаксанской школе № 2 при л/з № 25 (1938). Член ВЛКСМ. По окончании АГМИ (1942) направлена в РЭП 95, передана в распоряжение самотдела Карельского фронта.



*Дальнейшая судьба неизвестна.*

**Ивков Григорий Борисович** (12 ноября 1913 г. – ?)

Из архива СГМУ:

Родился в д. Старая Заречная Павинского с/с Вохомского района Вологодской области. Из семьи крестьянина-средняка. Окончил начальную школу (1922–1926), школу крестьянской молодежи (1929–1932), курсы счетоводов, по окончании которых работал в Вохомской сберкассе (1934); Советскую партийную школу (1934–1935), дневное отделение рабочего факультета при АГМИ (1935–1937), курсы при Архоблоно (1937–1938). По окончании курсов работал преподавателем математики в 5–6 классах Подосеновской средней школы. Член ВЛКСМ. Поступил в АГМИ (1938). Во время учебы – председатель курсового комитета Осоавиахима, профорг. По окончании АГМИ (1942) выпущен досрочно, в качестве врача передан в распоряжение санитарного отдела Архангельского военного округа, направлен в Военмед.

*Дальнейшая судьба неизвестна.*



**Игнатов Борис Иванович** (28 июля 1920 г. – ?)

Из архива СГМУ:

Родился в д. Коняшевская Тавренгского с/с Коношского района Архангельской области. Из семьи крестьянина-середняка. Окончил Тавренгскую начальную школу (1927–1931), Тавренгскую неполную среднюю школу (1931–1935), Коношскую среднюю школу (1935–1938). Член ВЛКСМ. Поступил в АГМИ (1938). Староста курса, отличник учебы, член оборонных кружков, студенческих научных кружков по физике, анатомии и хирургии. Имел знаки: ПВХО 1 степени, ГТО 1 степени, ВС 1 степени. По окончании АГМИ (1942) мобилизован в РККА, передан в распоряжение санотдела Карельского фронта. Награжден орденом Красной Звезды, 11 медалями.

*Дальнейшая судьба неизвестна.*



**Игумнов Василий Германович** (13 марта 1920 г. – ?)

Из архива СГМУ:

Родился в д. Екуши Н.-Печорского района Ненецкого национального округа. Из семьи священника. Отец – политический ссыльный. Учился в Екушанской начальной школе, школе при л/з № 51, Нарьян-Марской НСШ, Нарьян-Марской средней школе (1938) с отличием. Беспартийный. Поступил в АГМИ (1938). Отличник учебы, военорг и политинформатор группы. Имел знаки: ПВХО 1 степени, ГТО 1 степени, ГСО 1 степени, ВС 1 степени. По окончании АГМИ (1942) выпущен досрочно, в качестве врача передан в распоряжение санитарного отдела Архангельского военного округа, направлен в Военмед.

*По данным сайта «Мемориал»: Игумнов Василий Германович, старший лейтенант, младший врач 1314 СП. Убит.*



**Ильина Еликанида Петровна** (1917 г. – ?)

Из архива СГМУ:

Родилась в г. Архангельск. Из семьи рабочего. Беспартийная. Поступила в АГМИ (1938). Отличник учебы, профорг группы и агитатор. Желала работать по месту службы мужа. По окончании АГМИ (1942) – замужем (муж ассистент кафедры общей хирургии АГМИ – Цель В.Ф.); направлена Севводздравотделом



в Архангельск, больницу им. Н.А. Семашко лечашим врачом; передана в распоряжение санотдела Карельского фронта.

*Дальнейшая судьба неизвестна.*

**Ильина Раиса Семеновна** (1919 г. – ?)

Из архива СГМУ:

Родилась в г. Краснодар. Из семьи рабочего. Беспартийная. Переведена в 1940 г. на 3 курс АГМИ из Ростовского государственного медицинского института, в связи с переводом мужа, военного инженера РКВМФ, в Мурманск. По окончании АГМИ (1942) направлена Севводздравотделом в Архангельск на портовую СЭС врачом-эпидемиологом; передана в распоряжение санотдела Карельского фронта.

*Дальнейшая судьба неизвестна.*

**Казакова Екатерина Степановна** (декабрь 1920 г. – ?)

Из архива СГМУ:

Родилась в г. Архангельск. Из семьи рабочего. Окончила семилетнюю школу № 7 (1935), девятилетнюю среднюю школу № 17, дневное отделение рабочего факультета при АГМИ (1938). Беспартийная. Поступила в АГМИ (1938). Ударник учебы. В Архангельске проживала по адресу: пр-т Петроградский, д. 57, кв. 3. По окончании АГМИ (1942) направлена в Архангельскую область, передана в распоряжение санотдела Карельского фронта.

*Дальнейшая судьба неизвестна.*



**Калинина Фаина Михайловна** (1920 г. – ?)

Из архива СГМУ:

Родилась в г. Мезень. Из семьи служащего. Поступила в АГМИ (1938). Комсорг группы. По окончании АГМИ (1942) выпущена зауряд-врачом, направлена в Ленинградскую область, Тихвин.

*Дальнейшая судьба неизвестна.*



**Каранин Василий Алексеевич** (24 февраля 1919 г. – ?)

Из архива СГМУ:

Родился в д. Думново Рабоче-Крестьянского с/с Кубино-Озерского района Вологодской области. Из семьи крестьянина. Учился в сельской начальной школе (1928–1932), Агафоновской неполной средней школе, Архангельской средней школе № 1 (1938). Беспартий-

ный. Поступил в АГМИ (1938). В Архангельске проживал по адресу: Кузнециха, 5-я ул., д. 13. Ударник учебы, староста группы, член терапевтического студенческого научного кружка. По окончании АГМИ (1942) направлен в Архангельскую область, передан в распоряжение Кировского райздравотдела.

*Дальнейшая судьба неизвестна.*

**Карлов Алексей Павлович** (17 марта 1916 г. – ?)

Из архива СГМУ:

Родился в д. Пониковца Фошненского с/с Калининского района Московской области (с. Фомин Колняковского района Курской области). Из семьи крестьянина. Окончил рабфак при Московском зооветеринарном институте (1938–1939). Переведен в 1940 г. на 3-й курс АГМИ из I Московского медицинского института. Беспартийный. По окончании АГМИ (1942) выпущен досрочно, в качестве врача передан в распоряжение санитарного отдела Архангельского военного округа, направлен в Военвед.

По материалам сборника «Медицинский образовательный и научный центр Европейского Севера России (1932–1987)»:

*Подполковник м/с. Награжден орденом Красной Звезды, орденом Отечественной войны, медалями.*

*Дальнейшая судьба неизвестна.*



**Кашина Валентина Павловна** (20 января 1920 г. – ?)

Из архива СГМУ:

Родилась в д. Горбово Погореловского с/с Чебсарского района Вологодской области. Из семьи служащего. В 1931 г. семья переехала в Архангельск. Окончила начальную школу, Исакогорскую среднюю школу (1938). Член комсомола (1937). В Архангельске проживала по адресу: Исакогорка, Зеленый Бор, ул. По канаве. Ударница учебы, уполномоченная РОКК, член СНК по химии. По окончании АГМИ (1942) направлена в Вологодскую область, передана в распоряжение санотдела Карельского фронта.

*Дальнейшая судьба неизвестна.*

**Киров Александр Андреевич** (21 октября в 1913 г. – 6 июня 1977 г.)

Из архива СГМУ:

Родился в д. Прилучное Боросвидского с/с Каргопольского района. Из крестьянской семьи. Окончил начальную школу (1926), Ухотскую ШКМ (1930), Архангельский медтехникум (1930–1933), где получил специальность фельдшера-акушера. Имел 5 премий и 3 ударные грамоты. С 1933 г. работал заведующим Ухотской участковой больницей, в бюро Каргопольского РК ВКП(б). Через 4 месяца был выдвинут на должность заведующего Каргопольским райздравотделом, работой которого руководил 4,5 года. Член Каргопольского райисполкома (1934), РК ВЛКСМ (1936), 4 года – комсорг и руководитель политшколы. Член ВЛКСМ (1930), кандидат ВКП(б) (1933). Член ВКП(б) (1937). Поступил в АГМИ (1938).



*После окончания института (1942) 6 месяцев работал заместителем заведующего облздравотдела Архангельска. Врачебная, педагогическая и научная деятельность А.А. Кирова связана с кафедрой госпитальной хирургии АГМИ, где он прошел путь от ассистента до заведующего кафедрой (1971–1977). В 1965–1969 гг. он являлся проректором по научной работе. АГМИ Киров возглавлял в 1954–1961 гг. Удостоен правительственных наград: ордена «Знак почета» и Трудового Красного Знамени, медали «За доблестный труд в ВОВ 1941–1945 гг.», «За победу над Германией в ВОВ 1941–1945 гг.», «За трудовую доблесть», медали «20 лет победы в ВОВ 1941–1945», медали «За доблестный труд. В ознаменование 100-летия со дня рождения В.И. Ленина», знака «Отличнику здравоохранения».*

**Колчин Виктор Павлович** (23 ноября 1918 г. – ?)

Из архива СГМУ:

Из семьи рабочего. Учился в 6 средней образовательной школе г. Архангельска (1926–1933). В 1937 г. закончил 10-й класс школы № 6. Ударник учебы. Беспартийный. Поступил в АГМИ (1938). Член профсоюза. По окончании АГМИ (1942) – женат (жена – студентка АГМИ Колчина); выпущен досрочно, в качестве врача передан в распоряжение санитарного отдела Архангельского военного округа.

*Дальнейшая судьба неизвестна.*





**Колчина (Верещагина) Нина Александровна** (1920 г. – ?)

Из архива СГМУ:

Родилась в д. Карпино Пашского района Ленинградской области. Из семьи служащего. Мать – студентка АГМИ, Верещагина Людмила Павловна. Окончила начальную школу (1931), Архангельскую полную среднюю школу № 11 (1938). Беспартийная. В Архангельске проживала по адресу: ул. Энгельса, д. 28, фл. 2, кв. 4. Ударник учебы, профорг группы.

Желала работать лечащим врачом в Архангельске или Кировской области. В Архангельске проживала по адресу: ул. Энгельса, д. 28, кв. 8. По окончании АГМИ (1942) – замужем (муж – Колчин Виктор Павлович, в РККА); направлена в Архангельскую область, передана в распоряжение санотдела Карельского фронта.

*Дальнейшая судьба неизвестна.*



**Кольчев Дмитрий Иванович** (16 января 1917 г. – ?)

Из архива СГМУ:

Родился в д. Кожухово Кожуховского с/с (Борновского) Междуреченского района Вологодской области. Из крестьянской семьи. Учился в Вологодской средней школе (1931), на подготовительном отделении при Архангельском медтехникуме (1932). Окончил Архангельскую фельдшерскую школу (1936). Член ВЛКСМ. Поступил в АГМИ (1938). Член союза Медсантруд. По окончании АГМИ

(1942) мобилизован в РККА, передан в распоряжение санотдела Карельского фронта.

*Дальнейшая судьба неизвестна.*



**Комиссарова Надежда Андреевна** (17 сентября 1918 г. – ?)

Из архива СГМУ:

Родилась в с. Андреевское Молвитинского района Ярославской области. Из семьи бывшего торговца. В 1929 г. умерла мать. Окончила Вологодскую среднюю школу № 22 (1938). Беспартийная. Состояла в СНК по терапии и патологической анатомии. По окончании АГМИ (1942) направлена в Вологодскую

область, на СЭС врачом-эпидемиологом; передана в распоряжение санотдела Карельского фронта.

*Дальнейшая судьба неизвестна.*

**Кондратьев Зиновий Иннокентьевич** (11 ноября 1919 г. – 1943 г., Владикавказ)

Из архива СГМУ:

Родился в д. Ущелье Лешунского района Архангельской области. Из семьи крестьянина. В 1925 г. переехал с семьей в Сибирь. Окончил Красноярскую школу (1927–?). Член ВЛКСМ. Поступил в АГМИ (1938). Ударник учебы. По окончании АГМИ (апрель 1942) – женат (жена – студентка АГМИ Кондратьева В.А.); выпущен досрочно, в качестве врача передан в распоряжение санитарного отдела Архангельского военного округа, направлен в Военмед.

Служил в авиационных войсках. Погиб в 1943 г. при высадке десанта в тылу врага под Владикавказом.

По данным сайта «Мемориал»: *Кондратьев Зиновий Иннокентьевич умер от множественных ран. (<http://www.obd-memorial.ru/html/info.htm?id=55986056>) Погиб в 1943 г. под Владикавказом.*

*Служил в авиадесантных войсках. Погиб в 1943 г. при высадке десанта под Владикавказом. Его именем была названа стипендия для лучших студентов АГМИ. Его брат Георгий Иннокентьевич Кондратьев работал на кафедре топографической анатомии.*

**Кондратьева (Девятова) Валентина Александровна** (1920 г. – ?)

Из архива СГМУ:

Родилась в д. Кичижно Курейского с/с Холмогорского района Архангельской области. Из семьи крестьянина. Училась в начальной школе (1928–1932), Холмогорской ШКМ (1934), Курейской средней школе, средней школе при л/з № 3 (1937), на медрабфаке (1938). Член ВЛКСМ. Поступила в АГМИ (1938). Отличник учебы, военорг группы, член студкома. Состояла в СНК по анатомии и хирургии. По окончании АГМИ (1942) – замужем (муж – студент АГМИ Кондратьев З.И.); направлена в Архангельскую область, передана в распоряжение санотдела Карельского фронта.

*Дальнейшая судьба неизвестна.*





**Конашко Петр Матвеевич** (27 мая 1919 г. – ?)

Из архива СГМУ:

Родился в с. Ольша Дубровского с/с Смоленской области. Отец работал главврачом в Монастырской райбольнице, в 1941 г. был мобилизован на фронт. Учился в Ольшанской начальной школе (1927–1931), в НСШ г. Смоленска (1931–1936), окончил 10-летнюю школу (1938). Поступил в Смоленский медицинский институт (1938). В 1941 г. был эвакуирован в Астраханский медицинский институт, где учился, затем переехал в

Архангельск. В институте был уполномоченным ОСО.

*Дальнейшая судьба неизвестна.*



**Коноплев Валентин Афанасьевич** (1920 г. – ?)

Из архива СГМУ:

Родился в д. Афонинская Устьпаденгского с/с Ровдинского района Архангельской области. Из семьи крестьянина. В 1932 г. с семьей переехал в Архангельск. В 1936 г. отец арестован НКВД, заключен в Каргопольский лагерь, позже, в 1942 г. был призван в РККА. Учился в сельской начальной школе, средней школе № 2 при л/з № 25. Работал на Маймаксанском хлебокомбинате. Член ВЛКСМ. Поступил в АГМИ

(1938). В Архангельске проживал по адресу: л/з № 25, д. 100, кв. 10. Староста и профорг группы, агитатор на участке. Состоял в СНК по хирургии. По окончании АГМИ (1942) направлен в Архангельскую область, передан в распоряжение санотдела Карельского фронта.

*Дальнейшая судьба неизвестна.*



**Коноплева Александра Егоровна** (1917 г. – ?)

Из архива СГМУ:

Родилась в д. Климовская Устьпаденгского с/с Ровдинского района Архангельской области. Из семьи крестьянина. Родители – земледельцы, с 1929 г. в колхозе. Окончила начальную школу (1930), училась в школе КТУ, работала статистиком. Училась на вечернем отделении рабфака при АЛТИ (1935–1938). Член ВЛКСМ. Поступила в АГМИ (1938). По окончании АГМИ (1942) в качестве зауряд-врача направлена в Ленинградскую область, Тихвин.

*Дальнейшая судьба неизвестна.*

**Копылов Владимир Сергеевич** (29 апреля 1913 г. – ?)

Из архива СГМУ:

Родился в г. Великий Устюг Вологодской области. Из семьи крестьянина. Учился в Робеспьеровской первоначальной школе. Окончил одномесячные курсы кочегаров (1928). Работал на речных пароходах. В 1930 г. поступил в школу ФЗУ связи (1932). Работал в качестве мастера (1932–1934). Учился на медрабфаке (1934–1937). Член ВЛКСМ. Поступил в АГМИ (1937). По окончании АГМИ (1942) направлен в санотдел Архангельского военного округа, передан в распоряжение санотдела Карельского фронта.



*Дальнейшая судьба неизвестна.*

**Коржавин Павел Романович** (1919 г. – ?)

Из архива СГМУ:

Родился в д. Нижнее Рыболово Приморского района Архангельской области. Из семьи рабочего. Член ВЛКСМ. Поступил в АГМИ (1938). Ударник учебы. По окончании АГМИ (1942) выпущен досрочно, в качестве врача передан в распоряжение санитарного отдела Архангельского военного округа, направлен в Военвед.

*Дальнейшая судьба неизвестна.*

**Королев Георгий Константинович** (9 мая 1916 г. – ?)

Из архива СГМУ:

Родился в д. Кочманск Кочманского с/с Холмогорского района Архангельской области. Из семьи служащего. В 1918 г. мать умерла от испанки, отец – в 1934 г. от туберкулеза. Учился в школе-семилетке (1928–1932), в строительном техникуме (1932–1936). Работал на должности техника-конструктора в Архбумстрое, в проектно-отделе завода № 402. Беспартийный. Поступил в АГМИ (1938). Ударник учебы, профорг группы, член профкома института. Состоял в СНК по анатомии, терапии и хирургии. По окончании АГМИ (1942) направлен в санотдел Архангельского военного округа, передан в распоряжение санотдела Карельского фронта.

*Дальнейшая судьба неизвестна.*

**Коробейникова Евгения Евгеньевна** (8 декабря 1918 г. – ?)

Из архива СГМУ:

Родилась на л/з № 3 им. Ленина Октябрьского района Северного края. Из семьи рабочего. Училась в Маймаксанской школе № 2 при л/з № 25

(1926–1936). Член ВЛКСМ (1937). Поступила в АГМИ (1938). Во время учебы участвовала в хоккейных соревнованиях. В Архангельске проживала по адресу: Маймакса л/з № 25, ул. Советская, д. 8, кв. 3. По окончании АГМИ (1942) направлена на портовую Санэпидемстанцию врачом-эпидемиологом.

*Дальнейшая судьба неизвестна.*



**Корсакова Капитолина Петровна** (5 февраля 1921 г. – ?)

Из архива СГМУ:

Родилась на ст. Вожега Вологодской области. Из семьи рабочего. Член ВЛКСМ. Поступила в АГМИ (1938). Ударница учебы, профорг группы и культорг. Состояла в СНК по биохимии и органической химии. По окончании АГМИ (1942) направлена в РЭП 95, передана в распоряжение санотдела Карельского фронта.

*Корсакова Капитолина Петровна, пос. Вожега. Работала врачом в полевом госпитале, награждена медалью «За отвагу».*

*Дальнейшая судьба неизвестна.*



**Котова Руфина Евстафьевна** (15 сентября 1920 г. – ?)

Из архива СГМУ:

Родилась в г. Архангельск. Из семьи рабочего. Отец – матрос-штурман. Училась в начальной школе № 12 (1928–1933), средней школе № 4 (1933–1936), средней школе № 16 (1937–1938). Член ВЛКСМ. Поступила в АГМИ (1938). Ударница учебы, профорг группы, агитатор. Состояла в СНК по хирургии. По окончании АГМИ (1942) направлена в РЭП 95, передана в распоряжение санотдела Карельского фронта.

*Дальнейшая судьба неизвестна.*



**Котцова Антонина Виттовна** (13 марта 1921 г. – ?)

Из архива СГМУ:

Родилась в д. Залохотье Пустошинского с/с Соломбальского района Архангельской области. Из семьи крестьянина. Училась в НСШ № 8 Соломбальского района (1928–1935), в 17-й средней школе Октябрьского района г. Архангельска (1935–1937), в 8-й школе г. Архангельска (1937–1938). Член ВЛКСМ. Поступила в АГМИ (1938). Уполномоченная по МОПР. По окончании АГМИ (1942) направлена в санотдел Архангельского военного округа, в распоряжение санотдела Карельского фронта.



*Занимала командную должность Советской армии, являясь командиром лечебного учреждения.*

*После войны врач-инфекционист в Архангельске, главный врач инфекционной больницы. Заслуженный врач РФ.*

*Дальнейшая судьба неизвестна.*

**Крюков Николай Петрович** (28 января 1918 г. – ?)

Из архива СГМУ:

Родился в д. Тюхта Тюхтинского с/с Емецкого района Архангельской области. Из семьи крестьянина. Учился в школе 1-й ступени (1926–1931). В 1929 г. семья уезжала в Сибирь, но вернулась обратно. Отец умер в 1934 г. Учился в Яренской НСШ (1931–1934), в Яренской средней школе (1934–1937). 10-й класс закончил на медрабфаке. Беспартийный. Поступил в АГМИ (1938). Военорг группы. Сдал нормы на значки ГСО, ПВХО, ВС. По окончании АГМИ (1942) мобилизован в РККА, передан в распоряжение санотдела Карельского фронта.



По данным сайта «Мемориал»: *Крюков Николай Петрович капитан 367 СП, умер от ран. (<http://www.obd-memorial.ru/html/info.htm?id=53552438>)*

*Дальнейшая судьба неизвестна.*



**Кувшинова (Окатова) Александра Ивановна**  
(19 ноября 1917 г. – ?)

Из архива СГМУ:

Родилась в с. Нижнее Койдокурье Нижнекойдокурского с/с Холмогорского района Архангельской области. Из крестьянской семьи. В 1918 г., по возвращении с военной службы, отец арестован и сослан на остров Иокольчу (1918–1920). Окончила семилетнюю школу (1926–1933), курсы счетоводов, по окончании которых работала в качестве счетовода; рабочий факультет при АГМИ. Член ВЛКСМ. Поступила в АГМИ (1938). В Архангельске жила по адресу: ул. Пролеткульта, д. 46, кв. 19. Активно участвовала в общественной жизни института, была агитатором. Член СНК по терапии и хирургии. По окончании АГМИ (1942) – замужем (муж – студент АЛТИ), имеет ребенка двух лет; направлена в Архангельскую область, передана в распоряжение санотдела Карельского фронта.

*Дальнейшая судьба неизвестна.*

**Кудрявцев Фёдор Иванович** (1919 г. – ?)

Из архива СГМУ:

Родился в д. Тюхневская Едемского с/с Шенкурского района Архангельской области. Из семьи рабочего. В 1924 г. семья переехала в Онегу, в 1928 г. – в Шенкурск, в 1934 г. – в Архангельск. Учился в Онежской начальной школе, Шенкурской средней школе (1928–1934). Окончил рабочий факультет при АГМИ (1934–1936). В 1937 г. отправлен на лечение в Ялтинский институт. Член ВЛКСМ. Поступил в АГМИ (1938). Был руководителем струнного оркестра. Проживал в общежитии. По окончании АГМИ (1942) – женат (жена работает медсестрой); направлен в Архангельскую область, передан в распоряжение Рязанского облздравотдела.

*Дальнейшая судьба неизвестна.*

**Кузнецова Нина Анатольевна** (1920 г. – ?)

Из архива СГМУ:

Родилась в д. Каняевская Тамашского с/с Усть-Кубинского района Вологодской области. Из семьи крестьянина. Поступила в АГМИ (1938). Отличник учебы, староста группы, агитатор на участке. Состояла в патологоанатомическом студенческом научном кружке. По окончании АГМИ (1942) направлена в Вологду зауряд-врачом.

*Дальнейшая судьба неизвестна.*

**Кукушкин Федор Васильевич** (1 октября 1920 г. – ?)

Из архива СГМУ:

Родился в с. Шеговары Шенкурского района Архангельской области. Из семьи крестьян-середняков. Отец работал на погрузке иностранных судов, затем грузчиком при железнодорожной станции. Учился в Шеговарской начальной школе (1932), Шеговарской средней школе (1935), Шенкурской средней школе. Окончил рабочий факультет при АГМИ. Беспартийный. Поступил в АГМИ (1938). По окончании АГМИ (1942) мобилизован в РККА, передан в распоряжение санотдела Карельского фронта.

*Дальнейшая судьба неизвестна.*



**Курицына Валентина Григорьевна** (6 марта 1921 г. – ?)

Из архива СГМУ:

Родилась в д. Наушовская Онежского района. Из семьи крестьянина-середняка (рабочего). Училась в Маймаксанской начальной школе при л/з № 26 (1928–1929), Исакогорской начальной школе (1930–1932), Архангельской средней школе № 7 (1932–1935), средней школе № 19 им. Ломоносова (1938). Член ВЛКСМ (1934). Поступила в АГМИ (1938). Староста группы. По окончании АГМИ (апрель 1942) выпущена зауряд-врачом; направлена в Ленинградскую область, Тихвин.

*Дальнейшая судьба неизвестна.*



**Курмин Иван Александрович** (18 января 1907 г. – ?)

Из архива СГМУ:

Родился в д. Алексеевская Лекшмозерского с/с Каргопольского района Архангельской области. Из семьи служащего. Отец работал фельдшером в приемном покое Архангельского торгового порта. Учился в НСШ (1914–1918). В 1918 г. переехали в деревню, где жили до 1920 г. В 1920 г. после освобождения Архангельска от интервентов вернулись обратно в город. В 1920–1924 гг. учился, в 1926–1929 г. работал на разных работах в «Динамо». В 1929 г. был призван в РККА и зачислен на курсы санинструкторов при Ленинградском красноармейском военном госпитале им. зам. НКЗ З.Д. Соловьева. В 1931 г. был уволен из



2-го конвойного полка с должности санинструктора в долгосрочный отпуск. Учился в Архангельском медицинском техникуме на физкультурном отделении. Работал электромонтером (1935–1936). Беспартийный. Физорг группы, член редколлегии. В Архангельске проживал по адресу: ул. П. Виноградова, д. 146, кв. 3. По окончании АГМИ (1942) направлен в РЭП 95, передан в распоряжение санотдела Карельского фронта.

*Дальнейшая судьба неизвестна.*



**Лебедева Анна Алексеевна** (1920 г. – ?)

Из архива СГМУ:

Родилась в д. Бор Холмогорского района Архангельской области. Из семьи крестьянина. Училась в начальной школе (1928–1932), семилетней школе (1932–1935), НСШ (1936), на рабфаке при АЛТИ (1938). Член ВЛКСМ. Поступила в АГМИ (1938). Ударник учебы. По окончании АГМИ (1942) передана в распоряжение санотдела Карельского фронта.

*Дальнейшая судьба неизвестна.*



**Левакова Вера Михайловна** (1920 г. – ?)

Из архива СГМУ:

Родилась в г. Архангельск. Из семьи рабочего. Окончила среднюю школу № 4 (1938). Член ВЛКСМ. Поступила в АГМИ (1938). В Архангельске проживала по адресу: ул. Володарского, д. 55, кв.3. Ударник учебы, профорг группы, агитатор. Состояла в СНК по неорганической химии, физиологии и терапии. По окончании АГМИ (1942) направлена в Архангельскую область, передана в распоряжение санотдела

Карельского фронта.

*Дальнейшая судьба неизвестна.*

**Либер (Труфанова) Таисия Алексеевна** (1921 г. – ?)

Из архива СГМУ:

Родилась в д. Фаустово Кузнецовского с/с Котласского района Архангельской области. Из семьи служащего. Училась в начальной школе (1928–1933), Лисендской средней школе (1936), Котласской средней ЖД школе (1938). Член ВЛКСМ. Поступила в АГМИ (1938). Политинформатор группы. По окончании АГМИ (1942) – замужем (муж – начальник СУРП в Архангельске); направлена в Архангельскую область, передана в распоряжение санотдела Карельского фронта.

*Дальнейшая судьба неизвестна.*



**Логинова Екатерина Дмитриевна** (1916 г. – ?)

Из архива СГМУ:

Родилась в д. Савинская Андреевского с/с Нядомского района Архангельской области. Из семьи крестьян. Окончила сельскую начальную школу, Нядомскую девятилетнюю школу (1937). Работала на станции в качестве дежурного. В 1937 г. поступила на подготовительные курсы при АГМИ. Поступила в АГМИ (1938). Ударник учебы. По окончании АГМИ (1942) направлена в Архангельскую область, передана в распоряжение санотдела Карельского фронта. В Архангельске проживала по адресу: Кузнечиха, 7-я улица, д. 82.

*Дальнейшая судьба неизвестна.*



**Лугинец (Изюмова) Наталья Сергеевна** (12 февраля 1921 г. – ?)

Из архива СГМУ:

Родилась в с. Курнино Кубино-Озерского района Вологодской области. Из семьи учителя. Отец работал в Шуйской ШКМ. В 1923 г. переехали в с. Остахово. В 1929 г. переехали в с. Шуйское-Междуреченское. Училась в Несвойской школе I ступени (1929–1937), Вологодской средней школе (1938). В 1937 г. отец арестован НКВД по неизвестной причине. Беспартийная. Поступила в АГМИ (1938). Ударник учебы, уполномоченная по РОКК. По окончании АГМИ (1942) направлена в санитарный



отдел Архангельского военного округа, передана в распоряжение санотдела Карельского фронта.

*Дальнейшая судьба неизвестна. (См. о родителях в книге о репрессированных).*

**Лукина Павла Семеновна** (1917 г. – ?)

Из архива СГМУ:

Родилась в д. Чурковская Воскресенского с/с Ровдинского района Архангельской области. Из семьи крестьянина. Член ВЛКСМ. Поступила в АГМИ (1938). Ударник учебы. По окончании АГМИ (1942) – замужем (муж – старший лейтенант в РККА); направлена в Архангельскую область, передана в распоряжение санотдела Карельского фронта.

*Дальнейшая судьба неизвестна.*



**Львов Лев Петрович** (3 декабря в 1920 г. – ?)

Из архива СГМУ:

Родился в г. Архангельск. Из семьи рабочего. Беспартийный. Отличник учебы, активно участвовал в общественной жизни института. По окончании АГМИ (1942) мобилизован в РККА, предан в распоряжение санотдела Карельского фронта.

*Дальнейшая судьба неизвестна.*

**Макаревич Анатолий Владимирович** (1920 г. – ?)

Из архива СГМУ:

Родился в г. Архангельск. Из семьи рабочего. Член ВЛКСМ. Поступил в АГМИ (1938). По окончании АГМИ (1942) направлен в Военвед.

*Дальнейшая судьба неизвестна.*



**Макаревич (Николаева) Лидия Николаевна** (30 марта 1921 г. – ?)

Из архива СГМУ:

Родилась в г. Архангельск. Из семьи служащего. Окончила Соломбальскую среднюю школу (1938). Член ВЛКСМ. В Архангельске проживала по адресу ул. Гуляева, д. 22, фл. 1, кв. 1. Культорг группы. По окончании АГМИ (1942) – замужем (муж – студент АГМИ Макаревич), имела ребенка двух лет; направлена в Архангельскую область.

*Дальнейшая судьба неизвестна.*

**Маликова Лидия Александровна** (1 марта 1914 г. – ?)

Из архива СГМУ:

Родилась в д. Филяево Сокольского района Вологодской области. Из семьи крестьян. Училась в школе первой ступени (1922–1930), ШКМ (1930–1934), в школе при АЛТИ (1934–1937). Член ВЛКСМ. Поступила в АГМИ (1938). Агитатор, состояла в студенческом научном кружке по терапии. По окончании АГМИ (1942) направлена в РЭП 95, передана в распоряжение санотдела Карельского фронта.

*Дальнейшая судьба неизвестна.*



**Матвеева Валентина Степановна** (1920 г. – ?)

Из архива СГМУ:

Родилась в г. Архангельск. Из семьи служащих. Училась в средней школе № 7 (1930), средней школе № 19 им. Ломоносова (1938). Беспартийная. Поступила в АГМИ (1938). В Архангельске проживала по адресу: пр-т Чумбарова-Лучинского, д. 70, фл. 2, кв. 2. Староста группы. Состояла в СНК по терапии. По окончании АГМИ (1942) направлена в Мурманскую область, на областную станцию переливания крови; передана в распоряжение санотдела Карельского фронта.

*Дальнейшая судьба неизвестна.*



**Махнова (Дегтева) Евстолия Николаевна** (1914 г. – ?)

Из архива СГМУ:

Родилась в д. Забейново Ровдинского района Архангельской области. Из семьи служащего. Окончила 7-летку в 1931 г. Училась в Холмогорском техникуме племенного скотоводства (1931–1934.). По окончании направлена в Приморский район зоотехником, где проработала 3 года. Беспартийная. Поступила в АГМИ (1938). Профорг группы. Член биологического и анатомического студенческих научных кружков. По окончании АГМИ (1942) – замужем (муж Махнов Владимир Семенович, рядовой РККА); направлена Севводздравотделом на Бакарицу главврачом; передана в распоряжение санотдела Карельского фронта.

*Дальнейшая судьба неизвестна.*





**Мелентьева Александра Михайловна** (26 апреля 1920 г. – ?)

Из архива СГМУ:

Родилась в д. Медведица Печезерского с/с Котласского района. Из семьи крестьянина. Училась в Печезерской начальной школе, Ленинградской средней школе (1938). Член ВЛКСМ (1937). Поступила в АГМИ (1938). По окончании АГМИ (1942) направлена в санитарный отдел Архангельского военного округа, передана в распоряжение санотдела Карельского фронта.

ского фронта.

*Дальнейшая судьба неизвестна.*



**Меньшаков Лавр Савватиевич** (31 августа 1919 г. – ?)

Из архива СГМУ:

Родился в д. Самино Вилегодского района Архангельской области. Из семьи крестьян. Учился в Саминской начальной школе (1931), Вилегодской НСШ (1935), Ильинской средней школе (1938). Беспартийный. Поступил в АГМИ (1938). Состоял в студенческом научном кружке. По окончании АГМИ (1942) направлен в Военвед.

*Меньшаков Л.С. был направлен в Малую Вишеру в штаб 47-й армии, был назначен в отдельный стрелковый батальон 24-й ударной бригады. В 1944 году нашу часть перебросили в район станции Мга.*

*Дальнейшая судьба неизвестна.*



**Михайлов Петр Александрович** (17 октября 1917 – ?)  
Из архива СГМУ:

Родился в с. Подкресное Куральского с/с Холмогорского района Архангельской области. Из семьи крестьянина. Учился в начальной школе (1925–1930), школе при Маймаксанском л/з № 27 (1932–1935), рабфаке при АЛТИ им. В.В Куйбышева. Член ВЛКСМ (1936). Поступил в АГМИ (1938). Член курсового бюро комсомола. По окончании АГМИ (апрель 1942) выпущен досрочно, в качестве врача передан в распоряжение санитарного отдела Архангельского военного округа, направлен в Военевд. Женат (жена – Михайлова Мария Федоровна).

*Дальнейшая судьба неизвестна.*



**Михайлова (Овчинникова) Мария Федоровна**  
(15 марта 1920 г. – ?)

Из архива СГМУ:

Родилась в д. Бобровка Петровского района Саратовской области. Из семьи крестьянина-бедняка. Окончила Кегостровскую среднюю школу № 2. Член ВЛКСМ (1938). Поступила в АГМИ (1938). В Архангельске проживала по адресу: Кегостров, л/з 9-10, д. 50, кв. 12. По окончании АГМИ (1942) – замужем (муж – студент АГМИ); направлена в Вологодскую область, передана в распоряжение санотдела Карельского фронта.

*Дальнейшая судьба неизвестна.*



**Михайлюк (Барышева) Елизавета Васильевна**  
(2 октября 1920 г. – ?)

Из архива СГМУ:

Родилась в г. Омск. Из семьи рабочего. Жила с матерью. В 1928 г. поступила в начальную школу, затем училась в 7 школе г. Архангельска, 19 школе до 1938 г. Член ВЛКСМ (1934). Поступила в АГМИ (1938). Отличник учебы, профорг группы, уполномоченная МОПР. В Архангельске проживала по адресу: ул. Розы Люксембург д. 14, кв. 7. По окончании АГМИ (1942) – замужем (муж – старший лейтенант); направлена в Архангельскую область, передана в распоряжение санотдела Карельского фронта.

*Дальнейшая судьба неизвестна.*



**Модянов Яков Васильевич** (1916 г. – ?)

Из архива СГМУ:

Родился в д. Чукаиб с. Визинге Сысольского района. Из семьи крестьянина-середняка. По национальности – коми. Учился в школе I ступени (1924–1928). Окончил филиал Архангельского медрабфака в Коми АССР (1938). Член ВЛКСМ, кандидат ВКП(б). Поступил в АГМИ (1938). В Архангельске проживал по адресу: Кузнечиха, ул. 7-я, д. 39, комн. 44. По окончании АГМИ (1942) – женат (жена работает врачом в Коми АССР), имел годовалого ребенка; направлен в Военвед.

*Подполковник м/с. Участвовал в боях в составе мед. подразделений на Западном, Калининском и Центральном фронтах. За участие в боях награжден четырьмя боевыми медалями, награжден орденом Отечественной войны I ст., 2 орденами Отечественной войны II степени, орденом Красной Звезды.*

*После войны продолжил службу. Демобилизовавшись, вернулся в Коми АССР и работал в различных медучреждениях Воркуты и Сыктывкара. С 1951–1963 гг. работал в аппарате Министерства здравоохранения, из них 8 лет в должности министра. Много сделал по улучшению здравоохранения республики.*

Источники:

Книга памяти Республики Коми.

Совет министров Коми АССР в документах и материалах.

Книга А.Г. Марголина «Хождение за знаниями».

*Дальнейшая судьба неизвестна.*



**Молев Владимир Александрович** (6 октября 1918 г. – ?)

Из архива СГМУ:

Родился в д. Студениха Котласского района / Великом Устюге/ Вологодской области. Из семьи служащего-счетовода. Окончил Великоустюжскую фельдшерско-акушерскую школу (1936), по окончании которой направлен на Палемский врачебный участок в качестве заведующего (1936), переведен в Н-Шарденгский медпункт (1938). На 3-м курсе работал в Великоустюжской городской больнице (1941). Член ВЛКСМ. Поступил в АГМИ (1938). Член избирательной комиссии на выборах в Верховный Совет СССР и секретарь избирательной комиссии на выборах в Верховный Совет РСФСР. Отличник учебы, староста группы. Состоял в

СНК по патофизиологии. По окончании АГМИ (1942) направлен в Архангельскую область, передан в распоряжение санотдела Карельского фронта.

*Дальнейшая судьба неизвестна.*

**Мосеева Агафья Ивановна** (3 марта 1921 г. – ?)

Из архива СГМУ:

Родилась в с. Нижнее Озеро Онежского /Беломорского/ района Архангельской области. Из семьи крестьянина. Окончила начальную сельскую школу (1932). В 1932 г. с семьей переехала в Мурманск. Училась в школе ФЗС № 5, школе № 19 (1938). Беспартийная. Поступила в АГМИ (1938). По окончании АГМИ (1942 г) направлена врачом в Мурманск, в аппарат облздравотдела; передана в распоряжение санотдела Карельского фронта.

*Дальнейшая судьба неизвестна.*



**Мышева Клавдия Петровна** (1919 г. – ?)

Из архива СГМУ:

Родилась в д. III Александровская Ухостровского с/с Холмогорского района Архангельской области. Из семьи крестьянина. Беспартийная. Поступила в АГМИ (1938). По окончании АГМИ (1942) направлена в Ленинградскую область, Тихвинский район врачом в инфекционную больницу.

*Дальнейшая судьба неизвестна.*

**Назарова Вера Никитична** (10 октября 1920 г. – ?)

Из архива СГМУ:

Родилась на ст. Исакогорка, г. Архангельск. Из семьи рабочего. Окончила начальную школу (1927–1929), среднюю школу № 9 (1929–1938). Член ВЛКСМ (1937). Поступила в АГМИ (1938). В Архангельске проживала по адресу: Соломбала, ул. Новопроектная, д. 5, кв. 4. Ударник учебы, староста группы, Член СНК по фармакологии. Замужем (муж – Устинов М.Д., военнослужащий ВМФ), имеет сына – Устинова В.М. По окончании АГМИ (1942) направлена в Архангельскую область, передана в распоряжение санотдела Карельского фронта.

*Дальнейшая судьба неизвестна.*





**Насекина Клавдия Романовна** (25 декабря 1914 г. – ?)

Из архива СГМУ:

Родилась в д. Медведовская Конец-Горского с/с Березниковского района Архангельской области. Из семьи крестьянина-бедняка. Окончила ШКМ (1931), Северный краевой ветеринарный техникум (1931–1934). По окончании техникума работала в Холмогорском и Березниковском районах. Прошла курсы подготовки в институт при АГМИ (1937–1938). Работала лаборанткой в глазной клинике (1937). Беспартийная. Поступила в АГМИ (1938). В Архангельске проживала по адресу: л/б им. Молотова, ул. Новоземельная, д. 95, кв. 6. Участвовала в общественной жизни института – являлась уполномоченной по страхованию жизни. Состояла в СНК по биохимии и хирургии. По окончании АГМИ (1942) направлена в Архангельскую область, передана в распоряжение санотдела Карельского фронта.

*Дальнейшая судьба неизвестна.*



**Недоспасова Валентина Дмитриевна** (20 августа 1919 г. – 1990 г.)

Из архива СГМУ:

Родилась в г. Владикавказ (Орджоникидзе). Из семьи рабочего. Член ВЛКСМ. Поступила в АГМИ (1938). В Архангельске проживала по адресу: ул. Пермская, д. 35-6, кв. 3. Принимала участие в общественной жизни института – физорг группы. По окончании АГМИ (1942) – замужем (муж – лейтенант 3-го ранга в РККА); направлена в Архангельскую область, передана в распоряжение санотдела Карельского фронта.

По материалам сборника «Юбилейные и памятные даты медицины и здравоохранения Архангельской области на 2014 год»:

*В 1942–1952 гг. – терапевт 2-й городской поликлиники, постоянный член призывной медкомиссии при Ломоносовском РВК и областном военкомате. С 1953 г. – заведующая лабораторией больнично-поликлинического объединения 2-й городской больницы. С ее приходом в корне изменилась работа лаборатории: расширился объем исследований, освоены и внедрены новые методики, в т.ч. биохимических анализов, начат забор анализов на дому, введено дежурство в нерабочие дни. С 1967 г. являлась внештатным врачом-лаборантом города, осуществляла методическую и практическую*

*помощь лабораторной службе города в городской биохимической лаборатории, открытой на базе лаборатории 2-й городской больницы.*

*Дальнейшая судьба неизвестна.*

**Ногтева Нина Владимировна** (12 августа 1913 г. – ?)

Из архива СГМУ:

Родилась в д. Фёдово Приозёрного района Архангельской области. Из семьи рабочего. Мать – Серафима Андреевна Ногтева, акушерка. Окончила сельскую начальную школу, Каргопольскую семилетнюю среднюю школу, Архангельский медтехникум (1931–1933), по окончании которого направлена в Котласский район в качестве фельдшера. Беспартийная. Поступила в АГМИ (1938). В Архангельске проживала по адресу: Исакогорский район, Левый берег, д. 12. Ударник учёбы, состояла в СНК по фармакологии. Замужем (муж в РККА), имела ребенка в возрасте 1,5 года. По окончании АГМИ (1942) направлена в Архангельскую область, передана в распоряжение санотдела Карельского фронта.

*Дальнейшая судьба неизвестна.*



**Нозиков Феодосий Андреевич** (6 октября 1916 г. – ?)

Из архива СГМУ:

Родился в д. Ершиха Пречистенского с/с Вилегодского района Архангельской области. Из семьи крестьянина. Отец – участник Русско-Японской, Первой мировой и Гражданской войн. Учился в сельской начальной школе (1935), Ильинской сельской школе (1938). Член ВЛКСМ. Поступил в АГМИ (1938). Староста группы, в годы учебы в институте подрабатывал грузчиком. Ударник учебы. По окончании АГМИ (1942) мобилизован в РККА, передан в распоряжение санотдела Карельского фронта.

*Дальнейшая судьба неизвестна.*





**Объедков Василий Герасимович (1916 г. – ?)**

Из архива СГМУ:

Родился в с. Гусевка Гавриловского района Тамбовской области. Из семьи крестьянина-бедняка. Окончил Керсановский медрабфак (1935–1938). Беспартийный. Поступил в АГМИ (1938). По окончании АГМИ (1942) выпущен досрочно, в качестве врача передан в распоряжение санитарного отдела Архангельского военного округа, направлен в Военвезд.

По материалам сборника «Медицинский образовательный и научный центр Европейского Севера России (1932–1987)»:

*В годы войны – майор м/с, награжден орденом Красной Звезды, орденом Отечественной войны II степени, 4 медалями.*

*Дальнейшая судьба неизвестна.*



**Окулова (Гусева) Зинаида Степановна (1918 г. – ?)**

Из архива СГМУ:

Родилась в д. Волокница Лисестровского с/с Исагорского района Архангельской области. Из семьи рабочего. Училась в Глухаревской школе (1926–1930), Бакарицкой неполной средней школе (1930–1933), Лисестровской средней школе № 2 (1934–1937). Беспартийная. Поступила в АГМИ (1938). По окончании АГМИ (1942) – замужем (муж – Окулов Михаил Арсеньевич), имеет ребенка двух лет, направлена в

Архангельскую область, передана в распоряжение санотдела Карельского фронта. В Архангельске проживала по адресу: Кузнечиха, 7-я улица, д. 32.

*Дальнейшая судьба неизвестна.*



**Опарина Алевтина Романовна (26 июля 1920 г. – ?)**

Из архива СГМУ:

Родилась в г. Архангельск. Из семьи служащего. Училась в средней школе № 4 (1928–1935), средней школе № 10 (1935–1937). Окончила рабочий факультет при Архангельском медицинском институте (1937–1938). Беспартийная. Поступила в АГМИ (1938). В Архангельске проживала по адресу: ул. Ломоносова, д. 3, кв. 1. По окончании АГМИ (1942) направлена в Архангельскую область, передана в рас-

поряжение санотдела Карельского фронта.

*Дальнейшая судьба неизвестна.*

**Орлова Любовь Андреевна (1920 г. – ?)**

Из архива СГМУ:

Родилась на ст. Исакогорка Архангельской области. Из семьи рабочего. Окончила 10-летку в железнодорожной средней школе на ст. Исакогорка. Член ВЛКСМ. Поступила в АГМИ (1938). В Архангельске проживала по адресу: Исакогорка, Исакогорский л/к, д. 32а. По окончании АГМИ (1942) направлена в Мурманскую область, Мурманский горздравотдел; передана в распоряжение санотдела Карельского фронта.

*Дальнейшая судьба неизвестна.*



**Ошуркова Валентина Алексеевна (1919 г. – ?)**

Из архива СГМУ:

Родилась в г. Котлас Архангельской области. Из семьи крестьянина. Окончила Котласскую начальную школу (1929–1932), городскую неполную среднюю школу (1935), Котласскую среднюю ЖД школу № 30 (1938). Член ВЛКСМ. Поступила в АГМИ (1938). Ударник учёбы, комсорг группы. По окончании АГМИ (1942) направлена в РЭП 95.

*Дальнейшая судьба неизвестна.*



**Панюкова Галина Афанасьевна (1917 г. – ?)**

Из архива СГМУ:

Родилась в с. Небдино Сторожевского района Коми АССР. Из семьи крестьянина. По национальности – коми. Переехала в Сыктывкар в 1938 г. Окончила среднюю школу (1935), Сыктывкарскую среднюю школу № 2 (1938). Беспартийная. По окончании школы 3 года работала няней. Поступила в АГМИ (1938). Ударница учебы. В Архангельске проживала по адресу: Кузнечиха, ул. 5-я, д. 35, кв. 3. По окончании АГМИ (1942) направлена в Вологодскую область, Долишинскую больницу лечащим врачом; передана в распоряжение санотдела Карельского фронта.

*Дальнейшая судьба неизвестна.*



**Патракова Елена Зиновьевна (1920 г. – ?)**

Из архива СГМУ:

Родилась в г. Грязовец Вологодской области. Из семьи крестьянина. Член ВЛКСМ. Поступила в АГМИ (1938). По окончании АГМИ (1942) направлена в Вологодскую область, Кадутский райздравотдел госсанинспектором.

*Дальнейшая судьба неизвестна.*



**Переломова Анна Ивановна (14 февраля 1920 г. – ?)**

Из архива СГМУ:

Родилась в д. Юрово Пинежского района Архангельской области. Из семьи крестьянина-середняка. Училась в Юровской начальной школе (1928–1931), Петрогорской школе (1932), Архангельской средней школе № 4, Сорокской средней школе (Карельская АССР), Архангельской средней школе № 11 (1938). Член ВЛКСМ (1936). Поступила в АГМИ (1938). В Архангельске проживала по адресу: Первомайский район, ул. Красной звезды, д. 7. Комсорг группы, имела благодарность от дирекции за активное участие в общественной жизни института. По окончании АГМИ (1942) направлена в Архангельскую область, передана в распоряжение санотдела Карельского фронта. После войны – врач-психиатр в г. Архангельске в психоневрологическом отделении поликлиники, в психиатрической больнице.

*Дальнейшая судьба неизвестна.*



**Переляева Анна Ивановна (1919 г. – 1992 г., Шенкурск)**

Из архива СГМУ:

Родилась в д. Поповская Пятовского с/с Тотемского района Вологодской области. Из семьи крестьянина-середняка. Училась в Тотемском городском училище (1928–1932), ШКМ, Архангельской средней школе № 1 (1938). В 1937 г. с матерью переехала в Архангельск. Беспартийная. Поступила в АГМИ (1938). В Архангельске проживала по адресу: пр-т Новгородский, д. 182, фл. 1, кв. 1. Отличник учебы, староста группы и уполномоченная кассы взаимопомощи. По окончании АГМИ (1942) направлена в Архангельскую область, передана в распоряжение санотдела Карельского фронта.



**Пиккель Мария Владимировна.** (3 апреля 1911 г. – 14 января 2008 г.)

Из архива СГМУ:

Родилась в с. Гатчина Ленинградской области. Из семьи врача. Училась дома. Отец находился в заключении (1928–1931). Жила с сестрой и работала в кулочной мастерской в Гатчине. С 1931 г. жила на ст. Лохня Западной области. Работала медсестрой в районной больнице (1933–1936). В 1936 г. переехала в Архангельск. Окончила вечернее отделение рабочего факультета при АГМИ. Беспартийная. Поступила в АГМИ (1938). В Архангельске проживала по адресу: пер. Банковский, д. 1, кв. 2. Отличник учебы, член курсового бюро профкома. Состояла в микробиологическом и физиологическом СНК. По окончании АГМИ (1942) направлена в Архангельскую область, передана в распоряжение санотдела Карельского фронта.



Дальнейшая судьба представлена в книге «Мое святое ремесло».

#### **Основные этапы жизни после окончания АГМИ:**

*1942–1947 гг. – работа ординатором детского отделения 1-й городской клинической больницы, врачом детских яслей; 1943 год – смерть сестры Надежды, матери шестерых детей, отец которых был на фронте. Опекун Марии Владимировны 6 племянников в возрасте от 6 до 18 лет; 1944–1945 гг. – первое научное исследование Марии Владимировны – обобщение собственного опыта лечения детей «номой» сульфизинном в сочетании с переливанием крови. Первый доклад на научном обществе врачей, первая публикация в журнале; профессор Ю.В. Макаров предложил работу на кафедре, рекомендовал тему кандидатской диссертации; 1947 год – смерть отца Владимира Эрнестовича; с 1947 по 1954 г. – работа в должности ассистента кафедры педиатрии АГМИ; с 1954 по 1956 г. – работа в должности доцента той же кафедры. Организация курса детских инфекций. Открытие в инфекционной больнице «кишечного отделения для детей от 3 месяцев до 1 года» и менингитного отделения; 1950 год – специализация в Москве в клинике профессора Д.С. Футера по диагностике и лечению туберкулезного менингита; 1965 год – вышла замуж. Муж – Александр Григорьевич Марголин, доцент кафедры неврологии АГМИ; с 1965 по 1978 г. – заведование кафедрой педиатрии АГМИ; 1979 год – открыт педиатрический факультет в АГМИ; 1980–88 гг. – работа в должности профессора-консультанта педиатрической кафедры АГМИ, АГМА; с 1978 по 2008 г. – творческая работа над переводами иностранной поэзии (с немецкого, французского, английского языков) на русский язык. Ее переводы опубликованы в журналах и авторских сборниках. 14 января 2008 года на*

97 году жизни Марии Владимировны не стало. Похоронена она на Вологодском кладбище г. Архангельска.

*Награды за активную трудовую и общественную деятельность:*

1971 г. – орден Знак Почета; 2001 г. – звание «Почетный гражданин города Архангельска»; медали: «Отличник здравоохранения»; «За трудовую доблесть»; «За победу в Великой Отечественной войне 1941–1945 гг.»; «За доблестный труд. В ознаменование 100-летия со дня рождения В.И. Ленина».

### **Подлесная Антонина Иосифовна (1920 г. – ?)**

Из архива СГМУ:

Родилась в с. Оксино Ненецкого автономного округа. Из семьи служащего. Перевелась на 3-й курс АГМИ из Воронежского стоматологического института (1939). Член ВЛКСМ. В Архангельске проживала по адресу: ул. Свободы, д. 49, кв. 1. Профорг группы. По окончании АГМИ (1942) направлена в Мурманскую область, Саамский район, ст. Покой на врачебный участок лечащим врачом; передана в распоряжение санотдела Карельского фронта.

*Дальнейшая судьба неизвестна.*



### **Покрышкина Анна Николаевна (27 декабря 1919 г. – ?)**

Из архива СГМУ:

Родилась на ст. Няндома Архангельской области. Из семьи железнодорожного рабочего. В 1923 г. семья переехала в Архангельск. Окончила среднюю школу № 1 Архангельска (1938). Член ВЛКСМ (1938). Поступила в АГМИ (1938). В Архангельске проживала по адресу: ул. Вологодская, д. 41, кв. 2. Профорг группы. По окончании АГМИ (1942) направлена в Мурманскую область преподавателем в фельдшерско-акушерскую школу; передана в распоряжение санотдела Карельского фронта.

*Дальнейшая судьба неизвестна.*

**Попов Георгий Васильевич** (13 января 1915 г. – ?)

Из архива СГМУ:

Родился в д. Горка Великоиколаевского с/с Шенкурского района Архангельской области. Из крестьянской семьи. В 1930 г. семья переезжает в Архангельск. Учился в школе 1 ступени, ШКМ, Архангельской семилетней школе. Окончил Архангельский медтехникум по специальности помощника санитарного врача (1932–1935), по окончании работал санврачом в Карпогорском и Пролетарском районах. Член ВЛКСМ. В Архангельске проживал по адресу: л/з 9-10, д.17 кв. 15. Ударник учебы, староста курса. Член СНК по анатомии и неорганической химии. По окончании АГМИ (апрель 1942) выпущен досрочно в качестве врача и направлен в распоряжение санитарного отдела Архангельского военного округа, направлен в Военмед.



*Был начальником медицинской службы в танковой бригаде, участвовал в первых и последних боях Красной Армии. Ассистент кафедры госпитальной хирургии АГМИ. В 1969 г. защитил докторскую диссертацию. Ассистент, доктор медицинских наук, доцент кафедры госпитальной хирургии с 1955–1980 гг. (АОКБ).*

*После войны – хирург в больнице водников им. Семашко, профессор кафедры общей, затем госпитальной хирургии.*

*Награжден орденом Красной Звезды, орденом Отечественной войны II степени, 12 медалями.*

*Дальнейшая судьба неизвестна.*

**Попова Александра Андриановна** (10 ноября 1916 г. – ?)

Из архива СГМУ:

Родилась в г. Сыктывкар Коми АССР. Из семьи рабочего. По национальности – коми. Училась в школе 1 и 2 ступени, окончила медицинский техникум в Коми АССР по специальности помощник врача (1931–1934). Работала в областной больнице (1933–1938). Беспартийная. Поступила в АГМИ (1938). По окончании АГМИ (апрель 1942) выпущена досрочно в качестве зауряд-врача, направлена в Вологду.



*Дальнейшая судьба неизвестна.*



**Попова Анна Николаевна** (26 марта 1916 г. – ?)

Из архива СГМУ:

Родилась в с. Пиримень Пирименского с/с Карпогорского района Архангельской области. Из крестьянской семьи. Училась в сельской школе 1 ступени, Карпогорской ШКМ (1932). Окончила Архангельский медтехникум по специальности помощника санитарного врача (1932–1935). Поступила в АГМИ (1938). Отличник учебы, профорг и староста группы, состояла в СНК по анатомии и хирургии. По окончании АГМИ (1942) направлена в Архангельскую область, передана в распоряжение санотдела Карельского фронта.

*Дальнейшая судьба неизвестна.*



**Попова Екатерина Александровна** (1919 г. – ?)

Из архива СГМУ:

Родилась в с. Ижма Ижемского района Коми АССР. Из крестьянской семьи. По национальности – коми. Отец – красный партизан. Училась в Ижемской начальной школе (1928–1932), окончила Мохченскую среднюю школу (1932–1938). Беспартийная. Поступила в АГМИ (1938). Профорг группы. По окончании АГМИ (1942) направлена в Вологодскую область, передана в распоряжение санотдела Карельского фронта

*Дальнейшая судьба неизвестна.*



**Поспелов Федор Петрович** (сентябрь 1919 г. – 29 сентября 1942 г.)

Из архива СГМУ:

Родился в д. Кулогоры Завражского с/с Пинежского района Архангельской области. Из семьи крестьянина-бедняка. Окончил Пинежскую среднюю школу (1938). Член ВЛКСМ. Поступил в АГМИ (1938). По окончании АГМИ (апрель 1942) выпущен досрочно, в качестве врача направлен в распоряжение санитарного отдела Архангельского военного округа, в

Военвед.

По данным сайта «Мемориал»: *Поспелов Федор Петрович, младший врач П.М.П., 29.09.1942 пропал без вести. (<http://www.obd-memorial.ru/html/info.htm?id=13367763>)*

**Правкина Анна Реокарповна** (1919 г. – ?)

Из архива СГМУ:

Родилась в д. Огибалово Огибаловского с/с ст. Вожега Вологодской области). Из семьи крестьян. Поступила в АГМИ (1938). Ударник учебы. По окончании АГМИ (1942) направлена в Вологодскую область, Кириллов, Кирилловский райздравотдел санитарным врачом.

*Дальнейшая судьба неизвестна.*

**Прусакова Анна Михайловна** (1919 г. – ?)

Из архива СГМУ:

Родилась в г. Сокол Вологодской области. Из семьи рабочего. Член ВЛКСМ. Поступила в АГМИ (1938). Секретарь комитета ОАХ, уполномоченная Госстраха. По окончании АГМИ (1942) направлена в Вологодскую область, Усть-Кубинский райздравотдел госсанинспектором.

*Дальнейшая судьба неизвестна.*

**Пфейф Валентина Вениаминовна** (29 июля 1920 г. – ?)

Из архива СГМУ:

Родилась в г. Архангельск. Отец работал в правлении Союза охотников, затем сторожем в Коллективе безработных (умер в 1925 г.), мать – судомойкой на Спиртоводочном заводе. Училась в средней школе № 1, окончила Архангельскую полную среднюю школу № 11 (1938). Член ВЛКСМ. Поступила в АГМИ (1938). В Архангельске проживала по адресу: ул. Володарского, д. 26 кв. 16. Ударница учебы, культорг курса, член редколлегии и агитатор. Состояла в хирургическом и патанатомическом СНК. По окончании АГМИ (апрель 1942) направлена в Архангельскую область, передана в распоряжение санотдела Карельского фронта.

*Дальнейшая судьба неизвестна.*



**Равойц Нина Эдуардовна** (23 мая 1920 г. – ?)

Из архива СГМУ:

Родилась в д. Лукино Лисестровского с/с Исакогорского района Архангельской области. Из семьи рабочих. Окончила Исакогорскую среднюю ЖД школу (1938). По окончании АГМИ (1942) – замужем (муж – военный капитан); направлена в Архангельскую область, передана в распоряжение санотдела Карельского фронта.

*Дальнейшая судьба неизвестна.*



**Ракитина Людмила Ивановна** (1920 г. – ?)

Из архива СГМУ:

Родилась в г. Смоленск. Из семьи служащего. Член ВЛКСМ. Поступила в АГМИ (1938). Отличник учебы. По окончании АГМИ (1942) направлена в Вологодскую область, К.-Городок, К.-Городецкий райздравотдел санитарным врачом.

*Дальнейшая судьба неизвестна.*

**Резвая Анфиса Ильинична** (1920 г. – ?)

Из архива СГМУ:

Родилась в д. Осередок Емецкого с/с Емецкого района Архангельской области. Из крестьянской семьи. Училась в начальной школе, школе при л/з 25 Архангельска, окончила Емецкую среднюю школу (1938). Член ВЛКСМ (1936). Поступила в АГМИ (1938). Физорг и комсорг группы, член редколлегии курса. По окончании АГМИ (апрель 1942) выпущена досрочно в качестве зауряд-врача; направлена в качестве санврача в Вологодскую область, К.-Городецкий райздравотдел.

По данным картотеки «Дорогами отцов»:

*Резвая Анфиса Ильинична после войны проживала в г. Москва. Была направлена в Никольск на должность госсанинспектора. С 1944 по 1974 г. служила в Вооруженных Силах СССР. Отличник здравоохранения, награждена 13 медалями.*

*Дальнейшая судьба неизвестна.*



**Романова Агния Федоровна** (25 ноября 1920 г. – ?)

Из архива СГМУ:

Родилась в г. Архангельск. Отец – матрос на боте от Севморпути; принимал участие в Гражданской войне. Училась в неполной средней школе № 4, средней школе № 17, окончила Архангельскую среднюю школу № 8 (1938). Член ВЛКСМ (1940). Поступила в АГМИ (1938). В Архангельске проживала по адресу: ул. Поморская, д. 21-2. Ударник учебы. По окончании АГМИ (1942) направлена Севводздравотделом в Вологду, Сухонский райздравотдел начальником райздравотдела; передана в распоряжение санотдела Карельского фронта.

*Дальнейшая судьба неизвестна.*

**Рудкина Мария Георгиевна** (1920 г. – ?)

Из архива СГМУ:

Родилась в д. Пушной Двор Вознесенского с/с Пушнорского района Архангельской области. Из крестьянской семьи. Училась в Вознесенской школе (1928–1935), Архангельской школе № 1, Соломбальской школе № 9. Окончила рабочий факультет при АГМИ (1937). Член ВЛКСМ (1938). Поступила в АГМИ (1938). Уполномоченная МОПР на курсе, член спортивного общества «Водник», состояла в хирургическом студенческом научном кружке. По окончании АГМИ (1942) направлена в Вологодскую область, передана в распоряжение санотдела Карельского фронта.

*Дальнейшая судьба неизвестна.*



**Рудный Николай Михайлович** (6 декабря 1920 г. – 23 июня 1993 г.)

Из архива СГМУ:

Родился в д. Усть-Морж Березниковского района Архангельской области. Из крестьянской семьи. Проживал во Львове. Окончил Архангельскую среднюю школу № 6 им. Горького (1938). Ударник учебы. Член ВЛКСМ (1937). Поступил в АГМИ (1938). Отличник учебы, комсорг группы, пропагандист и агитатор, редактор курсовой стенгазеты, член редколлегии общинститутской газеты, член комитета ВЛКСМ, секретарь комитета ВЛКСМ. Состоял в СНК по анатомии, патанатомии, патфизиологии. По окончании АГМИ (1938–1942) мобилизован в РККА, передан в распоряжение санотдела Карельского фронта.



*Участник ВОВ – начальник лазарета, старший врач полка «Нормандия – Неман» (1942–1945); помощник начальника (1948), начальник ЛАМ (1949), старший инспектор (1951), начальник НАиКМ (1969), начальник службы авиационной и космической медицины ВВС – зам. нач. ЦВМУ МО СССР (1974–1988). Награжден тремя орденами Трудового Красного Знамени, орденом Красной Звезды, орденом «За службу Родине в ВС СССР» III степени и медалями.*



**Рылова Нина Васильевна** (19 февраля 1919 г. – ?)

Из архива СГМУ:

Родилась в г. Сокол Северной области. Из семьи рабочих. Окончила Сокольскую среднюю школу № 1 им. Бубнова (1937). Член ВЛКСМ (1936). Поступила в АГМИ (1938). Ударник учебы, староста группы, секретарь курсового бюро ВЛКСМ, член ревизионной комиссии Октябрьского райкома. Состояла в СНК по физике. По окончании АГМИ (1942) направлена в РЭП 95, передана в распоряжение санотдела Карель-

ского фронта.

*Дальнейшая судьба неизвестна.*



**Самодова Олимпиада Андреевна** (7 августа 1918 г. – ?)

Из архива СГМУ:

Родилась в д. Кузополье Курейского с/с Холмогорского района Архангельской области. Из крестьянской семьи. Отец – участник Первой мировой войны. Училась в Курейской начальной школе (1927–1931), Архангельской неполной средней школе № 3. Окончила Архангельскую полную среднюю школу № 11 (1938). В 1931 г. семья переехала в Архангельск.

Член ВЛКСМ. Поступила в АГМИ (1938). В Архангельске проживала по адресу: пр-т Обводный канал, д. 24, кв. 4. Ударница учебы, комсорг группы и уполномоченная кассы взаимопомощи. Член хирургического и патанатомического студенческих научных кружков. По окончании АГМИ (1942) направлена в Вологодскую область, передана в распоряжение санотдела Карельского фронта.

*Дальнейшая судьба неизвестна.*



**Сафина (Загидулина) Сара Гадылшевна (Григорьевна)** (5 октября 1918 г. – 1992 г.)

Из архива СГМУ:

Родилась в г. Архангельск. Из семьи рабочего. По национальности – татарка. Отец воевал во время Гражданской войны. Училась в татарской семилетней школе (1927–1934), окончила Архангельскую среднюю полную школу № 4 (1938). Член ВЛКСМ. Поступила в АГМИ (1938). В Архангельске проживала



по адресу: пр-т Петроградский, д. 137, фл. 2, кв. 9. Культорг группы и уполномоченная по МОПР, член СНК по органической химии. По окончании АГМИ (1942) направлена в Архангельскую область, передана в распоряжение санотдела Карельского фронта.

*По окончании АГМИ (1942) мобилизована в ряды Советской Армии – хирург эвакуационного госпиталя № 1603 в составе Карельского и Дальневосточного фронтов. После демобилизации и специализации по педиатрии – участковый педиатр детской консультации 2-й городской больницы Архангельска (1946–1964). В 1964–1984 гг. – микропедиатр родильного дома им. К.Н. Самойловой Архангельска, в 1984–1990 гг. – врач общеобразовательных учебных заведений. Награждена орденом «Отечественной войны 2-й степени» (1944), медалями «За оборону Советского Заполярья» (1944), «За оборону Ленинграда» (1944), «За победу над Японией» (1945), «За победу над Германией» (1946), «За боевые заслуги» (1946), «За доблестный труд. В ознаменование 100-летия со дня рождения В.И. Ленина» (1970), «Ветеран труда» (1986).*

*Дальнейшая судьба в книге «Летопись 2-й городской поликлиники».*

**Семущина Тагьяна Александровна** (1920 г. – ?)

Из архива СГМУ:

Родилась в с. Шеговары Шенкурского района Архангельской области. Из семьи крестьянина. Член ВЛКСМ. Поступила в АГМИ (1938). По окончании АГМИ (1942) направлена в Ленинградскую область, Тихвин.

*Дальнейшая судьба неизвестна.*

**Сидоровский Андрей Иванович** (5 августа 1921 г. – ?)

Из архива СГМУ:

Родился в д. Пономаревская Тавренгского с/с Коношского района Архангельской области. Из семьи крестьянина-середняка. Учился в Тавренгской начальной школе (1928–1932), Тавренгской неполной средней школе (1932–1935), Коношской средней школе (1935–1938). Член ВЛКСМ (1937). Поступил в АГМИ (1938). Ударник учебы, профорг группы. По окончании АГМИ (апрель 1942) выпущен досрочно в качестве врача и направлен в распоряжение санитарного отдела Архангельского военного округа, в Военмед.

По данным штаба «Дорогами отцов»:

*Сидоровский А.И. был направлен на Дальневосточный фронт, был подполковником мед.службы, затем работал врачом-фтизиатром и фтизиохирургом лечебных учреждений Советской Армии (прослужил в армии с 1942 по 1972 г. на Волховском, Карельском и 1 Дальневосточном фронтах).*

*Был врачом 1239-го отд. саперного батальона 3-й санитарной бригады, врачом 76-й инженерной минной батареи 1-й минной бригады Волховского фронта (февраль 1943 г.), старшим врачом 11 отд. гвар. 3 АД – на Волховском фронте. Был дважды контужен в 1942 г., получил осколочное ранение в правую голень, осколок не был удален. После войны работал преподавателем школы метрдотелей и официантов в г. Киев. Написал 1 научную работу по фтизиатрии. Был награжден орденом Красной Звезды, 16 медалями, в том числе «За оборону Ленинграда».*

*Дальнейшая судьба неизвестна.*

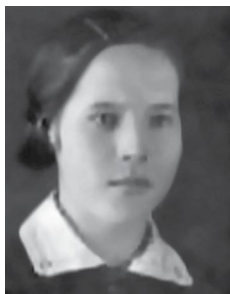

**Синицына Елизавета Петровна (1919 г. – ?)**

Из архива СГМУ:

Родилась в д. Тамица Онежского района Архангельской области. Из крестьянской семьи. В 1929 г. семья переехала в Онегу. Училась в Тамицкой школе (1925–1929), Онежской средней школе (1937). Член ВЛКСМ. Поступила в АГМИ (1938). Отличница учебы, староста и профорг группы, член профкома. Была старостой группы. В Архангельске проживала в общежитии. По окончании АГМИ (1942) направлена в Архангельскую область, передана в распоряжение санотдела Карельского фронта.

*Дальнейшая судьба неизвестна.*



**Ситкарева Мария Ивановна (5 июля 1920 г. – ?)**

Из архива СГМУ:

Родилась в д. Агвыл (с. Вотча) Сысольского района Коми АССР. Из семьи рабочего-кустаря. По национальности – коми. Отец – портной. В 1932 г. семья переехала в г. Сыктывкар, в 1935 г. – в Архангельск. Училась в начальной сельской школе (1928–1932), Сыктывкарской средней школе; окончила среднюю полную школу № 11 Архангельска (1938). Беспартийная. Поступила в АГМИ (1938). Отличница учебы, староста и профорг группы, член СНК по патанатомии. В Архангельске проживала по адресу: ул. Садовая, д. 9, кв. 1. По окончании АГМИ (1942) направлена Севводздравотделом в Мурманск, пос. Роста, на врачебный участок лечащим врачом; передана в распоряжение санотдела Карельского фронта.

*Дальнейшая судьба неизвестна.*

**Слудникова Екатерина Павловна** (6 ноября 1919 г. – ?)

Из архива СГМУ:

Родилась в Соломбале. Из семьи рабочего. Училась в Варавинской начальной школе, школе при л/з № 3, окончила среднюю школу № 19 им. Ломоносова (1938). Член ВЛКСМ (1938). Поступила в АГМИ (1938). В Архангельске проживала по адресу: л/з № 3 им. Ленина, Ленинский поселок, ул. Деревообрабочников, д. 34 кв. 1. Комсорг группы и уполномоченная по МОПР. По окончании АГМИ (1942) направлена в Мурманск лечашим врачом; передана в распоряжение санотдела Карельского фронта.

*Дальнейшая судьба неизвестна.*



**Смирнова Нина Александровна** (29 октября 1906 г. – ?)

Из архива СГМУ:

Родилась в с. Никольском Никольского с/с Усть-Кубинского района Вологодской области. Из семьи торговца. Мать – акушерка. Училась в школе II степени (1924). Окончила Вологодский медтехникум по специальности акушерка (1925–1928). Работала в больнице Пугачевского округа Н.-Волжского края (1928–1930), Грязовецкой больнице (1930–1932), медпункте совхоза Бушуиха (1932–1935), Шеняковской больнице Грязовецкого района (1935–1937), городской больнице г. Сокол (1937–1938). Замужем (муж в заключении), имеет двух детей. Поступила в АГМИ (1938). Ударница учебы. Староста группы. Во время учебы работала в детских яслях № 5 в качестве врача. В Архангельске проживала по адресу: ул. Пролеткульта, д. 40. Отличница учебы, профорг группы, член СНК по анатомии, патфизиологии, микробиологии и хирургии. По окончании АГМИ (1942) – замужем (муж в РККА), имеет двух детей в возрасте 13 и 7 лет; направлена в Вологодскую область, передана в распоряжение санотдела Карельского фронта.

*Дальнейшая судьба неизвестна.*

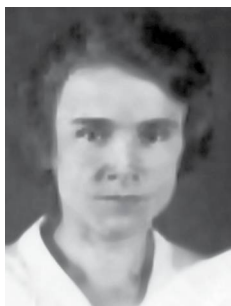



**Смирнова Ольга Васильевна** (13 октября 1920 г. – ?)

Из архива СГМУ:

Родилась в г. Вологда. Отец работал в типографии «Северный печатник» (1917–1937), управляющим «Союзоргучета». Училась в начальной школе № 8 (1928–1932), окончила Вологодскую среднюю школу № 20 (1938). Поступила в АГМИ (1938). Ударница учебы, староста группы, член СНК по аналитической химии и патанатомии. По окончании АГМИ (апрель 1942) – замужем (муж – военный техник); выпущена

досрочно в качестве зауряд-врача, направлена в Вологодскую область, Пришконинский райздравотдел райгоссанинспектором; передана в распоряжение санотдела Карельского фронта.

*Дальнейшая судьба неизвестна.*



**Соловьева Тамара Ивановна** (2 февраля 1917 – ?)

Из архива СГМУ:

Родилась в Соломбале. Из семьи рабочего. Отец работал на железной дороге. Училась в Исакогорской школе (1925–1932), окончила Архангельский медицинский техникум по специальности фармацевт (1932–1935). Поступила в АГМИ (1938). Отличница учебы, профорг группы, член химического и хирургического СНК. По окончании АГМИ (1942) направлена в санитарный отдел Архангельского военного округа,

передана в распоряжение санотдела Карельского фронта.

*Дальнейшая судьба неизвестна.*

**Соцункевич Софья Александровна** (1920 г. – ?)

Из архива СГМУ:

Родилась в г. Вельск Архангельской области. Из семьи служащего. Член ВЛКСМ. Поступила в АГМИ (1938). По окончании АГМИ (1942) направлена в Вологду.

*Дальнейшая судьба неизвестна.*

**Сумарокова Тамара Прокопьевна** (27 декабря 1918 г. – ?)

Из архива СГМУ:

Родилась в г. Великий Устюг Вологодской области. Из семьи служащих. Отец работал начальником Лальского райотдела связи, мать – народным судьей. Училась в Архангельской семилетней средней школе, окончила Лальскую среднюю школу (1937). Член ВЛКСМ (1937), ВКП(б). Поступила в АГМИ (1938). В Архангельске проживала по адресу: пр-т Чумбарова-Лучинского, д. 81, кв. 4. Отличница учебы, комсорг группы, член курсового бюро, член комитета ВЛКСМ. Состояла в СНК по биохимии. По окончании АГМИ (1942) направлена в Архангельскую область, передана в распоряжение санотдела Карельского фронта.

*Дальнейшая судьба неизвестна.*

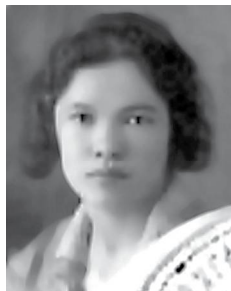

**Таратина Анна Тимофеевна** (1920 г. – ?)

Из архива СГМУ:

Родилась в д. Задворье Рато-Наволоцкого с/с Емецкого района Архангельской области. Из семьи крестьянина. Беспартийная. Поступила в АГМИ (1938). По окончании АГМИ (1942) направлена в Вологду, передана в распоряжение санотдела Карельского фронта.

*Дальнейшая судьба неизвестна.*

**Таратина Зинаида Ивановна** (1919 г. – ?)

Из архива СГМУ:

Родилась в д. Задворье Рато-Наволоцкого с/с Емецкого района Архангельской области. Из семьи крестьянина-середняка. Училась в Емецкой школе 1 степени (1928–1932), Емецкой неполной средней школе, окончила Емецкую среднюю школу (1938). Член ВЛКСМ (1936). Поступила в АГМИ (1938). Ударница учебы. По окончании АГМИ (1942) направлена в Архангельскую область.

*Дальнейшая судьба неизвестна.*





**Тетеревлева Валентина Петровна** (17 января 1920 г. – ?)

Из архива СГМУ:

Родилась в с. Зимняя Золотица Приморского района Архангельской области. Из семьи служащих. Отец – начальник связи почтового отделения, член ВКП(б), организатор колхоза, народный следователь. Училась в Усть-Паденге, Шенкурске, Карпогорах, окончила Нарьян-Марскую среднюю школу (1938). Член ВЛКСМ. Поступила в АГМИ (1938). По окончании АГМИ (1942) направлена в Архангельскую область, передана в распоряжение санотдела Карельского фронта.

*После войны – участковый врач, зав. больницей К.-Тиманского и Б.-Земельского р-на г. Нарьян-Мара. Награждена 2 медалями «За труды в ВОВ», отличник здравоохранения, ветеран труда.*

*Дальнейшая судьба неизвестна.*



**Тетерина (Кочкина) Маргарита Николаевна** (7 января 1921 г. – ?)

Из архива СГМУ:

Родилась в д. Ванчино Любинского района Ярославской области. Из семьи железнодорожного рабочего. Училась в Даниловской школе, начальной школе при ст. Грязовец (1930), Исакогорской средней школе (1938). Член ВЛКСМ. Поступила в АГМИ (1938). В Архангельске проживала по адресу: Левый берег, д. За, кв. 1. Член биологического и анатомического студенческих научных кружков. По окончании АГМИ (1942) направлена в Архангельскую область, передана в распоряжение санотдела Карельского фронта.

По данным картотеки «Дорогами отцов»:

*Тетерина М.Н. была направлена в г. Северодвинск, где работала госсан-инспектором, затем работала в воинской части 74001 в г. Казань. Была заместителем секретаря партийной организации, затем 7 лет председателем М.Ком. Последнее место работы – заведующая приемным отделением воинской части 74001 г. Казань. Отличник здравоохранения, была награждена медалью «Ветеран труда».*

*Дальнейшая судьба неизвестна.*

**Титова Марфа Романовна** (12 июля 1918 г. – ?)

Из архива СГМУ:

Родилась в д. Семеновская Лелемского с/с Няндомского района Архангельской области. Из семьи крестьян-единоличников. В колхоз родители не вступили и переехали на ст. Шалакуша СЖД. Училась в Лелемской школе 1 ступени (1926–1930, 1932–1933), работала няней в Няндоме (1930–1932), Шалакушской неполной средней школе (1933–1934). Окончила дневное отделение рабочего факультета при Архангельском медицинском институте (1937). Беспартийная. Поступила в АГМИ (1938). Культорг и профорг группы, член СНК по фармакологии. По окончании АГМИ (1942) направлена в санитарный отдел Архангельского военного округа, передана в распоряжение санотдела Карельского фронта.

*Дальнейшая судьба неизвестна.*

**Топорков Петр Максимович** (1918 г. – ?)

Из архива СГМУ:

Родился в д. Паново Тихоновского с/с Вохомского района Вологодской области. Из семьи крестьянина-середняка. Учился в Тихоновской начальной школе (1931–1935). Окончил дневное отделение рабочего факультета при Архангельском медицинском институте (1938). Член ВЛКСМ. Поступил в АГМИ (1938). Проживал в общежитии. Комсорг группы. По окончании АГМИ (апрель 1942) – женат (жена – студентка 4-го курса АГМИ); выпущен досрочно в качестве врача и направлен в распоряжение санитарного отдела Архангельского военного округа, в Военвед.

*Дальнейшая судьба неизвестна.*

**Топоркова (Конечная) Зинаида Михайловна** (1918 г. – ?)

Из архива СГМУ:

Родилась в д. Рогачевская Смотрового с/с Шенкурского района Архангельской области. Из крестьянской семьи. В 1926 г. семья переехала в Архангельск. Окончила среднюю школу № 8 Октябрьского района Архангельска (1938). Член ВЛКСМ. Поступила в АГМИ (1938). В Архангельске проживала по адресу: ул. Кеврольская, д. 10, кв. 1. Уполномоченная по МОПР и член СНК по биохимии. По окончании АГМИ (1942) – замужем (муж – студент 4-го курса АГМИ); направлена в Архангельскую область, передана в распоряжение санотдела Карельского фронта.

*Дальнейшая судьба неизвестна.*





**Трапезников Александр Федорович** (24 августа 1920 г. – ?)

Из архива СГМУ:

Родился в д. Ненокса Приморского района Архангельской области в крестьянской семье. В 1927 г. семья переехала в Архангельск. Окончил Соломбальскую среднюю школу № 9 (1938). Член ВЛКСМ. Поступил в АГМИ (1938). В Архангельске проживал по адресу: Соломбала, ул. Смолокурова, д. 2, кв. 2. По окончании АГМИ (1942) – женат (жена – студентка 4-го курса АГМИ Трапезникова); выпущен досрочно в качестве врача и направлен в распоряжение санитарного отдела Архангельского военного округа, в Военвед.

*Дальнейшая судьба неизвестна.*



**Трофимов Василий Степанович** (29 мая 1919 г. – ?)

Из архива СГМУ:

Родился в д. Фокинка (д. Нермуша) Турчасовского с/с Плесецкого района Архангельской области. Из семьи крестьянина-середняка. Учился в сельской школе (1928–1932), Турчаевской неполной средней школе (1935), Плесецкой средней школе (1937). Окончил дневное отделение рабочего факультета при Архангельском медицинском институте (1938). Беспартийный. Поступил в АГМИ (1938). Отличник учебы, староста группы. Имел благодарность от дирекции института за активную общественную работу. По окончании АГМИ (1942) выпущен досрочно в качестве врача и направлен в распоряжение санитарного отдела Архангельского военного округа, в Военвед.

По данным штаба «Дорогами отцов»:

*Трофимов В.С. погиб на поле боя под Сталинградом.*

**Трофимов Павел Николаевич** (24 мая 1914 г. – ?)

Из архива СГМУ:

Родился в д. Мосеево Матвеевского с/с Тотемского района Вологодской области. Из семьи крестьянина-середняка. Учился в начальной школе (1924–1927), Тотемской школе колхозной молодежи (1928–1931). Окончил дневное отделение рабочего факультета при Архангельском медицинском институте (1938). Член ВЛКСМ. Поступил в АГМИ (1938). Пропагандист и политинформатор в группе. По окончании АГМИ (1942) выпущен до-



срочно в качестве врача и направлен в распоряжение санитарного отдела Архангельского военного округа, в Военвед.

*Дальнейшая судьба неизвестна.*

**Турко Екатерина Станиславовна** (15 ноября 1919 г. – 5 мая 2004 г.)

Из архива СГМУ:

Родилась на ст. Няндомы Северной железной дороги. Из семьи рабочих. В 1924 г. переехали на ст. Исакогорка. Окончила Исакогорскую среднюю школу (1937). Поступила в АГМИ (1938). Ударница учебной группы, староста группы. В Архангельске проживала по адресу: Кузнечиха, ул. 7-я, д. 32, комн. 21. По окончании АГМИ (1942) выпущена в качестве зауряд-врача; направлена в санитарный отдел Архангельского военного округа, передана в распоряжение санотдела Карельского фронта.

*В годы войны – военный врач III ранга. Служила в 185-м стрелковом полку 224-й стрелковой дивизии. Награждена медалью «За боевые заслуги», орденом «Красной Звезды». После ВОВ работала в ж/д больнице Исакогорки.*

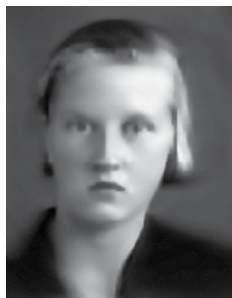

**Уткина Валентина Дмитриевна** (1916 г. – ?)

Из архива СГМУ:

Родилась в Посадном с/с Плесецкого района Архангельской области. Из семьи служащего. Училась в Киселевской ШКМ (1931). Окончила рабфак при АГМИ (1937). Беспартийная. Поступила в АГМИ (1938). В Архангельске проживала по адресу: ул. Урицкого, д. 34, кв. 2. По окончании АГМИ (1942) направлена в Мурманскую область, Кандалакшу лечущим врачом; передана в распоряжение санотдела Карельского фронта.

*Дальнейшая судьба неизвестна.*

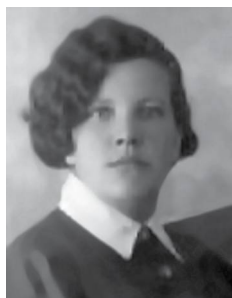

**Федосеева Мария Ивановна** (2 апреля 1920 г. – ?)

Из архива СГМУ:

Родилась в г. Архангельск. Из семьи рабочего. Окончила семилетнюю среднюю школу (1935), неполную среднюю школу № 7, рабочий факультет при Архангельском медицинском институте (1937–1938). Член ВЛКСМ. Поступила в АГМИ (1938). Военорг



группы, член СНК по терапии. По окончании АГМИ (1942) направлена в РЭП 95, передана в распоряжение санотдела Карельского фронта.

*Дальнейшая судьба неизвестна.*



**Федотова Евстолия Селиверстовна** (13 сентября 1918 г. – ?)

Из архива СГМУ:

Родилась в Харовском районе Вологодской области. Из семьи крестьян. Окончила рабочий факультет при АЛТИ (1938). Поступила в АГМИ (1938). Ударница учебы, староста и агитатор группы, уполномоченная по МОПР. По окончании АГМИ (1942) направлена в Вологодскую область в распоряжение санотдела Карельского фронта.

*Дальнейшая судьба неизвестна.*



**Федотова Павла Марковна** (1919 г. – ?)

Из архива СГМУ:

Родилась на ст. Лепша Шалакушского с/с Нядомского района. Из семьи рабочих. Окончила полную среднюю школу (1937), рабочий факультет при Архангельском медицинском институте (1937). Член ВЛКСМ (1935). Поступила в АГМИ (1938). По окончании АГМИ (1942) направлена в Архангельскую область, передана в распоряжение санотдела Карельского фронта.

*Дальнейшая судьба неизвестна.*



**Феоктистова Евгения Николаевна** (23 октября 1920 г. – ?)

Из архива СГМУ:

Родилась в Никольске Вологодской области. Училась в начальной школе (1927–1931), Никольской семилетней школе. Член ВЛКСМ (1934). Окончила рабочий факультет при АЛТИ (1936). Поступила в АГМИ (1938). Ударница учебы, староста группы. По окончании АГМИ (апрель 1942) – замужем (муж – начальник Особого экспериментального цеха завода

№ 3 в Молотовске), имеет ребенка трех лет; направлена в Вологодскую область, передана в распоряжение санотдела Карельского фронта.

*Дальнейшая судьба неизвестна.*

**Филиппова Анна Федоровна** (29 января 1921 г. – ?)

Из архива СГМУ:

Родилась в д. Денисовская Моржегорского с/с Березниковского (Виноградовского) района Архангельской области. Из семьи крестьянина. Училась в Архангельской средней школе № 6. Член ВЛКСМ. Поступила в АГМИ (1938). Ударница учебы, уполномоченная по МОПР, член СНК по терапии. По окончании АГМИ (1942) направлена в санитарный отдел Архангельского военного округа, передана в распоряжение санотдела Карельского фронта.

*Дальнейшая судьба неизвестна.*



**Хабарова Мария Прокопьевна** (28 марта 1920 г. – ?)

Из архива СГМУ:

Родилась в г. Москва. Из семьи служащего. В 1921 г. семья переехала в Архангельск. Училась в начальной школе № 7 им. Пушкина (1927–1932), неполной средней школе № 2 им. Ломоносова (1935), полной средней школе № 19 (1938). Член ВЛКСМ. Поступила в АГМИ (1938). В Архангельске проживала по адресу: ул. Пролетарская, д. 54, кв. 2. По окончании АГМИ (1942) направлена в Мурманскую область, Полярный район, ст. Белокаменка, в Белокаменскую амбулаторию участковым врачом; передана в распоряжение санотдела Карельского фронта.

*Дальнейшая судьба неизвестна.*

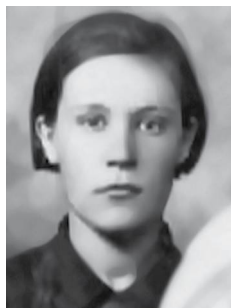

**Хабарова Нина Ивановна** (4 декабря 1920 г. – ?)

Из архива СГМУ:

Родилась в г. Архангельск. Из семьи служащего. Окончила полную среднюю школу (1928–1938). Беспартийная. Поступила в АГМИ (1938). В Архангельске проживала по адресу: ул. Садовая, д. 21, кв. 1. Профорг группы. По окончании АГМИ (1942) направлена в РЭП 95, передана в распоряжение санотдела Карельского фронта.

*Дальнейшая судьба неизвестна.*





**Харитонов Василий Петрович** (9 февраля 1919 г. – 8 сентября 1981 г.)

Из архива СГМУ:

Родился в д. Щербиновская Вилегодского района Архангельской области. Из семьи крестьянина-середняка. Учился в Велигородской школе (1935), Ильинской средней школе. Член ВЛКСМ (1936). Поступил в АГМИ (1938). По окончании АГМИ (1942) – женат (жена – студентка АГМИ); направлен в Военвед.

По данным Котласской централизованной библиотечной системы:

*В 1943 году Харитонova забрали на фронт. На Великой Отечественной войне был полковым врачом, ординатором-хирургом медсанбата, врачом-хирургом лазарета на Волховском, 2-м Прибалтийском, 1-м Украинском фронтах в звании капитана медицинской службы. Служил в Риге, освобождал Кенигсберг.*

*За боевые заслуги Василий Петрович был награжден орденом Красной Звезды и медалями «За оборону Сталинграда», «За победу над Германией».*

*Закончив службу в 1946 году в Польше, он приехал в Котлас, где стал работать ординатором в хирургическом отделении больницы.*

*10 июня 1949 года В. П. Харитонova назначили заведующим хирургическим отделением горбольницы. На этом месте он проработал с 1949 по 1974 год. С 1949 года совмещал основную хирургическую деятельность с преподаванием хирургии в школе медсестер.*

*Василий Петрович оперировал в различных сферах: людей с глазными болезнями, онкологическими заболеваниями, занимался костнопластическими и полостными операциями.*

*Заслуженный врач РСФСР (1962).*



**Хвинозова (Цимбал) Ольга Еремеевна** (3 июня 1920 г. – ?)

Из архива СГМУ:

Родилась в д. Юрос Уемского с/с Архангельской области. Из семьи крестьянина. В 1933 г. умер отец, в 1937 – мать. Окончила среднюю школу при л/з № 3 им. Ленина (1928–1936), рабфак при АГМИ (1936–1938). Беспартийная. Поступила в АГМИ (1938). Состояла в анатомическом студенческом научном кружке. По окончании АГМИ (1942) направлена в Архангельскую область, передана в распоряжение санотдела Карельского фронта.

По данным штаба «Дорогами отцов»:

*Хвилюзова О.Е. направлена в Мезенский р-н Архангельской области. В 1942–1946 гг. работала врачом-терапевтом в пос. Каменка Мезенского р-на. В 1947–1953 гг. работала в г. Архангельске на обл. базе УИТЛ МВД. С 1953 по 1975 гг. заведовала терапевтическим отделением горбольницы в г. Ватуньино. С 1975 г. – ординатор отделения. Председатель МК профсоюза больницы. Награждена медалью «За доблестный труд», медалью «Ветеран труда», медалью «К 100 летию В.И. Ленина».*

*Дальнейшая судьба неизвестна.*

**Хохлова Ольга Георгиевна** (15 декабря 1919 г. – ?)

Из архива СГМУ:

Родилась в Черкассах Киевской области. Из семьи служащего. Училась в средней школе № 8, средней школе № 19. Беспартийная. Поступила в АГМИ (1938). В Архангельске проживала по адресу: ул. Парижской коммуны, д. 2, кв. 26. По окончании АГМИ (1942) направлена в Архангельскую область, передана в распоряжение санотдела Карельского фронта.

*Дальнейшая судьба неизвестна.*

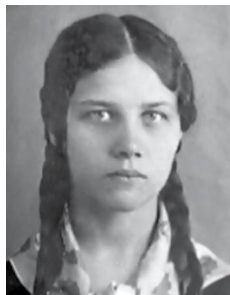

**Хребтова Ольга Васильевна** (8 декабря 1919 г. – ?)

Из архива СГМУ:

Родилась в д. Власовская Ровдинского района. Из семьи крестьянина-середняка. Училась в Устьгуйской средней школе (1928–1931), Маймаксанской средней школе № 2 (1931–1938). В 1931 г. семья переехала на л/з № 25. Член ВЛКСМ (1936). Поступила в АГМИ (1938). Переведена для продолжения учебы в Томский медицинский институт. По окончании АГМИ (1942) выпущена из института зауряд-врачом; направлена в Вологодскую область, Череповецкий райздравотдел госсанинспектором.

*Дальнейшая судьба неизвестна.*



**Чащина Зинаида Максимовна** (1919 г. – ?)

Из архива СГМУ:

Родилась в с. Кривое Холмогорского района Архангельской области. Из семьи крестьян. Член ВЛКСМ. Поступила в АГМИ (1938). По окончании АГМИ (1942) направлена в Вологодскую область, Тотемский район, в райздравотдел райгоссанинспектором, заведующей СЭС.

*Дальнейшая судьба неизвестна.*



**Чернышева Зинаида Андреевна** (22 января 1920 г. – ?)

Из архива СГМУ:

Родилась в г. Вологда. Из семьи рабочего. Училась в школе № 13 (1928–1932), школе № 23 (1935), средней ЖД школе № 9 (1935–1938). В 1937 г. вступила в комсомол. Член ВЛКСМ. Поступила в АГМИ (1938). Уполномоченная РОКК, агитатор, комсорг, член курсового бюро и председатель студенческого комитета. Состояла в СНК по терапии. По окончании АГМИ (1942) направлена в РЭП 95, передана в распоряжение санотдела Карельского фронта.

*Дальнейшая судьба неизвестна.*

**Черкасова Александра Михайловна** (1920 г. – ?)

Из архива СГМУ:

Родилась в д. Турья Пиринемского с/с Карпогорского района Архангельской области. Из семьи крестьян. Беспартийная. Поступила в АГМИ (1938). Член фармакологического студенческого научного кружка. По окончании АГМИ (1942) направлена в Ленинградскую область, Тихвин.

*Дальнейшая судьба неизвестна.*

**Чертенков Михаил Николаевич** (1918 г. – ?)

Из архива СГМУ:

Родился в с. Чирково Макарьинского с/с Усть-Кубинского района Архангельской области. Из семьи крестьянина. Учился в сельской начальной школе (1926–1930), средней полной школе (1936). Член ВЛКСМ. Поступил в АГМИ (1938), По окончании АГМИ (1942) направлен в Военвед.

По материалам сборника «Медицинский образовательный и научный центр Европейского Севера России (1932–1987)»:

*Награжден орденом Отечественной войны II степени, орденом Красной Звезды, 5 медалями.*

*Дальнейшая судьба неизвестна.*

**Чубарова Ольга Александровна** (1919 г. – ?)

Из архива СГМУ:

Родилась в д. Чубарово Церковнического с/с Плесецкого района Архангельской области. Из семьи крестьянина. Беспартийная. Поступила в АГМИ (1938). Принимала участие в общественной жизни института – уполномоченная РОКК. По окончании АГМИ (1942) направлена в Вологду.

*Дальнейшая судьба неизвестна.*

**Чумакова Галина Александровна** (4 июля 1915 г. – ?)

Из архива СГМУ:

Родилась в г. Кострома Ярославской области. Из семьи рабочего. Окончила среднюю школу (1932), медтехникум, по окончании которого направлена в п. Володарск. Член ВЛКСМ. Поступила в АГМИ (1938). В Архангельске проживала по адресу: Кузнециха, ул. 7-я, д. 32. По окончании АГМИ (1942) направлена в Ленинградскую область, Тихвин.

*Дальнейшая судьба неизвестна.*



**Шабалин Михаил Павлович** (2 января 1915 г. – ?)

Из архива СГМУ:

Родился в д. Малая Шертима Козьминского с/с Котласского района Архангельской области. Из бедной крестьянской семьи. Учился в Великоустюгском медтехникуме на фельдшерском отделении. В 1935–1937 гг. работал в Приводинском едином диспансере. Окончил семилетнюю школу. Член ВЛКСМ. Поступил в АГМИ (1938). Староста и комсорг группы. По окончании АГМИ (1942) направлен Севводздравотделом в з/т Лименда на лечпрофучасток лечащим врачом; передан в распоряжение санотдела Карельского фронта.

*Дальнейшая судьба неизвестна.*



**Шагудин Ермил Георгиевич** (1914 г. –?)

Беспартийный. Направлен в распоряжение Карельского фронта. Документы в архиве СГМУ отсутствуют.

**Шахнова Руфина Михайловна** (1920 г. – ?)

Из архива СГМУ:

Родилась в Исакогорском районе Архангельской области. Из семьи крестьянина. Член ВЛКСМ. Поступила в АГМИ (1938). Культорг группы, член фармакологического студенческого научного кружка. По окончании АГМИ (1942) направлена в Вологодскую область, Устюжегу, Устюжеский райздравотдел лечащим врачом.

*В 2010 г. отметила 90-летие.*

<http://old.vdvsn.ru/papers/vs/2010/09/02/81737/>

*Дальнейшая судьба неизвестна.*



**Шилинская Матрена Федоровна** (22 ноября 1916 г. – ?)

Из архива СГМУ:

Родилась в д. III Александровская Ухостровского с/с Холмогорского района Архангельской области. Из семьи крестьянина. Училась в сельской начальной школе (1924–1928). В 1930 г. переехала в Архангельск. Работала с 1932 г. в амбулатории л/з № 3. Окончила курсы медсестер (1933). Работала в Архангельской горбольнице (1936–1937). Член ВЛКСМ.

Поступила в АГМИ (1938). Отличница учебы, уполномоченная по соцстраху, член курсового бюро, член ревизионной комиссии профкома, староста и профорг группы. Состояла в СНК по патфизиологии и микробиологии. По окончании АГМИ (1942) направлена в Архангельскую область, передана в распоряжение санотдела Карельского фронта. После войны работала акушером-гинекологом в Архангельской области.

*Дальнейшая судьба неизвестна.*



**Шилова Александра Александровна** (7 ноября 1918 г. – ?)

Из архива СГМУ:

Родилась в д. Толстиковская Шерингского с/с Ровдинского района Архангельской области. Из крестьянской семьи. Окончила полную среднюю школу (1937). Беспартийная. В Архангельске проживала по адресу: ул. Володарского, д. 8. С 1938 г. работала в ресторане «Арктика» в качестве счетовода, с 1941 г. – в отделе общего питания в должности зав. столовой.

Поступила в АГМИ (1938), Член терапевтического студенческого научного кружка. По окончании АГМИ (1942) направлена в Архангельскую область, передана в распоряжение санотдела Карельского фронта.

*Дальнейшая судьба неизвестна.*

**Ширяева Анастасия Антоновна** (1920 г. – ?)

Из архива СГМУ:

Родилась в с. Лальское Вологодской области. Из семьи рабочего. Член ВЛКСМ. Поступила в АГМИ (1938). Отличница учебы. По окончании АГМИ (1942) направлена в Вологду.

*Дальнейшая судьба неизвестна.*



**Шумилова Римма Афанасьевна** (2 февраля 1913 г. – ?)

Из архива СГМУ:

Родилась на ст. Транхой Забайкальской железной дороги. Из семьи рабочего. Член ВКП(б). Поступила в АГМИ (1937). Комсорг и профорг группы, зам. председателя профкома, член студкома и курсового комитета профсоюза, агитатор на участке. Состояла в СНК по гистологии и анатомии. Выбыла в августе 1941 г. по семейным обстоятельствам. По окончании АГМИ (1942) – замужем (муж – начальник конструкторской части и группы технического контроля Архангельского АГЖД), имеет ребенка 11 месяцев; направлена в Вологодскую область, Сокольскую городскую поликлинику терапевтом; передана в распоряжение санотдела Карельского фронта.



По данным картотеки «Дорогами отцов»:

*Шумилова Р.А. была направлена в г. Сокол Вологодской области участковым врачом. С 1943 г. – заведующая терапевтическим отделением. С 1944 по 1953 г. – заведующая Сокольским горздравотделом, главврач скорой помощи. Являлась председателем комиссии по контролю за администрацией. Была награждена медалями «За доблестный труд», «За трудовое отличие», «100-летию со дня рождения В.И. Ленина», «За победу над Германией».*

По материалам газеты «Сокольская правда» (<http://сокольская-правда.рф/index.php/2010-12-24-09-59-13/773--1-r-80->)

Статья «Станции «Скорой помощи» – 80 лет»:

*Значительный вклад в развитие скорой медицинской помощи внесла Римма Афанасьевна Шумилова, возглавлявшая службу с 1968 по 1979 год. Р.А. Шумилова проработала в системе здравоохранения с 1942 по 1986 г.*

*Дальнейшая судьба неизвестна.*

**Щекина Тамара Григорьевна** (2 октября 1920 г. – ?)

Из архива СГМУ:

Родилась в г. Архангельск. Из семьи рабочего. Отец воевал в 1914–1917 гг., во время эвакуации Севера ушел на фронт до 1921 г. Мать умерла в 1935 г. Окончила среднюю школу (1938). Член ВЛКСМ. Поступила в АГМИ (1938). В Архангельске проживала по адресу: пр-т Петроградский, д. 237, кв. 1. Культорг группы и член курсового бюро ВЛКСМ. Состояла в СНК по патологической анатомии. По окончании



АГМИ (1942) направлена в Мурманскую область, Кировск, Кировскую городскую больницу лечащим врачом.

*Дальнейшая судьба неизвестна.*

**Щелкунова Зоя Васильевна** (1920 г. – ?)

Из архива СГМУ:

Родилась в г. Котлас Архангельской области. Из семьи служащего. Член ВЛКСМ. Поступила в АГМИ (1938). В Архангельске проживала по адресу: Маймакса, л/з № 22, д. Совет, д. 11. Комсорг группы. По окончании АГМИ (1942) направлена в Ленинградскую область, Тихвинский район, лечащим врачом.

*Дальнейшая судьба неизвестна.*



**Ястребова Нина Владимировна** (20 декабря 1919 г. – ?)

Из архива СГМУ:

Родилась в д. Мошкино Мошкинского с/с Белдышевского района Горьковской области. Из семьи крестьянина. Училась в начальной школе (1928–1932), Кизельской средней школе (1937). Беспартийная. Поступила в АГМИ (1938). На 3-м курсе работала на ст. Коноша. Состояла в студенческом научном кружке. По окончании АГМИ (1942) направлена в Архангельскую область, передана в распоряжение санотдела Карельского фронта.

*Дальнейшая судьба неизвестна.*

**ВЫПУСКНИКИ АГМИ  
1943 ГОДА**





**Абакумова Нина Павловна** (12 января 1914 г. – ?)

Из архива СГМУ:

Родилась в г. Киров. Из семьи служащего. Училась в семилетней школе при станции Кировской (1929), Петрозаводской ЖД девятилетней школе (1930), на курсах при Ленинградской центральной финансовой школе (1934–1937), вечерней полной средней школе (1939). Работала в товарной конторе в качестве ученика, затем – конторщика, счетовода, бухгалтера. Поступила в АГМИ (1939). Участвовала в СНК по микробиологии. Отличница учебы. В Архангельской области проживала по адресу: Кузнечиха, 7-я ул., д. 32, комн. 26. По окончании АГМИ (1943) направлена в Архангельскую областную горамбулаторию. Телеграмма-подтверждение пришла из Молотовска, Н.П. Абакумова начала работу в должности врача-венеролога.

*Дальнейшая судьба неизвестна.*



**Абрамова Галина Евгеньевна** (14 апреля 1922 г. – ?)

Из архива СГМУ:

Родилась в г. Архангельск. Из семьи служащих. Мать – фельдшерница. Отец – бухгалтер, умер в 1926 г. Окончила Соломбальскую среднюю школу № 50 (1939). Поступила в АГМИ (1939). Участвовала в СНК по микробиологии. Член ВЛКСМ (1938). По окончании АГМИ (1943) направлена в Мурманскую область в неврологическое учреждение.

*Дальнейшая судьба неизвестна.*



**Агапитова Капитолина Петровна** (28 октября 1911 г. – ?)

Из архива СГМУ:

Родилась в д. Стукаловская Лекшно-Боровского с/с Каргопольского района Архангельской области в крестьянской семье. Училась в сельской начальной школе. В 1930 г. переехала с мужем в Архангельск. Прошла курсы медсестер (1934), по окончании которых направлена в поликлинику водников Соломбальского района. Окончила рабочий факультет при АГМИ (1939). Замужем (муж – сотрудник НКВД), имеет двух детей в возрасте 11 лет и 8 месяцев. Поступила на лечебный факультет АГМИ (1939).

В Архангельске проживала по адресу: ул. Пролетарская, д. 25, кв. 4. По окончании АГМИ (1943) направлена в Архангельскую область в противотуберкулезное учреждение. Телеграмма-подтверждение пришла из г. Архангельска, начала работать врачом-эпидемиологом Архангельской санэпидемстанции.

*Дальнейшая судьба неизвестна.*

**Александрова (Артюшина) Антонина Ивановна** (6 февраля 1922 г. – ?)

Из архива СГМУ:

Родилась в д. Чучково Сокольского района Вологодской области. Из семьи крестьянина. В 1931 г. с семьей переехала в Архангельск. Училась в сельской школе (1929–1931), Соломбальской средней школе № 9 (1939). Член ВЛКСМ. Поступила в АГМИ (1939). В Архангельске проживала по адресу: Соломбала, ул. Левачева, д. 17, кв. 13. По окончании АГМИ (1943) передана в распоряжение Водздравотдела. Прибыла на Соломбальский медпрофучасток на должность врача.

*Дальнейшая судьба неизвестна.*



**Андреева Александра Ивановна** (1909 г. – ?)

Из архива СГМУ:

Родилась в д. Мотоусовская Первомайского с/с Устьянского района Архангельской области. Из семьи крестьянина. Отец умер в 1931 г. В 1932 г. приехала в Архангельск. Работала в артели «Металлист». Училась на рабфаке АГМИ (1935–1939). Поступила на лечебный факультет АГМИ (1939). Участвовала в СНК по микробиологии. В Архангельске проживала по адресу: ул. Пролетарская, д. 2, кв. 2. По окончании АГМИ (1943) назначена в г. Вельск Архангельской области на эпидемическую работу районным госсанинспектором и заведующей санэпидемстанцией.

*Дальнейшая судьба неизвестна.*





**Андропова Валентина Николаевна** (19 июля 1922 г. – ?)

Из архива СГМУ:

Родилась в Онежском районе Архангельской области. Из семьи крестьянина. Отец – участник Империалистической войны, в 1928 г. уехал в Мурманск, в 1931 г. переехала семья. Окончила Мурманскую среднюю школу № 17 (1939). Поступила в АГМИ (1939). В Архангельске проживала по адресу: Кузнечиха, ул. 7-я, д. 32, комн. 1. По окончании АГМИ (1943) направлена в Мурманскую область врачом-педиатром.

*Дальнейшая судьба неизвестна.*

**Анисимова Августа Васильевна** (7 декабря 1920 г. – ?)

Из архива СГМУ:

Родилась в д. Цигломень Цигломенского с/с Пролетарского района Архангельской области. Из семьи рабочих. Отец умер в 1924 г. Окончила среднюю школу № 69 и поступила в АГМИ (1939). Член ВЛКСМ (1939). В Архангельске проживала по адресу: ул. Комсомольская, д. 32, кв. 27. По окончании АГМИ (1943) направлена в г. Каргополь Архангельской области врачом-эпидемиологом на санэпидемстанции.

*Дальнейшая судьба неизвестна.*

**Анисимова Анна Степановна** (24 июня 1921 г. – ?)

Из архива СГМУ:

Родилась в д. Цигломень Цигломенского с/с Пролетарского района Архангельской области. Из семьи крестьянина. Окончила Архангельскую среднюю школу № 69 и поступила в АГМИ (1939). Член ВЛКСМ (1939). Агитатор и политинформатор в группе. В Архангельске проживала по адресу: Кузнечиха, ул. 7-я, д. 32, комн. 27. По окончании АГМИ (1943) направлена в Молотовск на Архангельский областной тубпункт врачом-фтизиатром.

*Дальнейшая судьба неизвестна.*

**Антонова Евдокия Алексеевна** (14 марта 1921 г. – ?)

Из архива СГМУ:

Родилась в г. Архангельск. Из семьи рабочих. Окончила среднюю школу № 10 и поступила в АГМИ (1939). Военорг группы. Участвовала в СНК по хирургии. Член ВЛКСМ (1938). В Архангельске проживала по адресу: ул. Комсомольская, д. 7, кв. 1. По окончании АГМИ (1943) направлена в Лешуконский район Архангельской области на должность районного госсанинспектора.

*Дальнейшая судьба неизвестна.*



**Антрушина Клавдия Федоровна** (1919 г. – ?)

Из архива СГМУ:

Родилась в д. Волохница Исакогорского района Архангельской области. Из семьи крестьян. Училась в Глуховской начальной школе, Бакарицкой средней школе. Окончила рабочий факультет АГМИ (1939). По окончании лечебного факультета АГМИ (1943) направлена в Мурманскую область на работу в сельскую местность заведующей сельским врачебным участком.

*Дальнейшая судьба неизвестна.*



**Арефина Надежда Григорьевна** (11 февраля 1918 г. – ?)

Из архива СГМУ:

Родилась в д. Тонковская Рязанского с/с Березниковского района. Из семьи крестьянина-середняка. Окончила начальную школу. В 1931 г. семья переехала в Архангельск. Училась в средней школе № 5 (1934). Работала в конторе «Пищеторг» (1934–1936). Окончила рабочий факультет АГМИ (1938). Член ВЛКСМ. По окончании АГМИ (1943) направлена в РККА.

*Дальнейшая судьба неизвестна.*



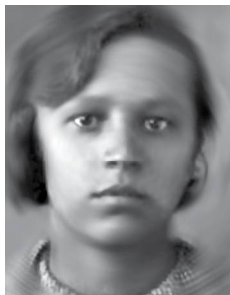

**Артемова (Шашкова) Римма Яковлевна** (1920 г. – 2003 г.)

Из архива СГМУ:

Родилась в д. Грехнев-Пач Няндомского района Архангельской области. Из семьи крестьянина-середняка. Окончила среднюю школу (1938), рабфак АГМИ (1939). Поступила на лечебный факультет АГМИ (1939). Проходила производственную практику на ст. Коноша (1942). Член ВЛКСМ. По окончании АГМИ (1943) направлена в РККА.

*Дальнейшая биография в книге «Летопись 2-й городской поликлиники».*

**Афанасьева Зинаида Алексеевна** (19 октября 1920 г. – ?)

Из архива СГМУ:

Родилась на ст. Няндомы. Из семьи железнодорожника. В 1930 г. умерла мать. Окончила Няндомскую среднюю школу (1938). Член ВЛКСМ (1937). Поступила в АГМИ (1939). В Архангельске проживала по адресу: Кузнечиха, 7-я улица, д. 32, комн. 5. По окончании АГМИ (1943) направлена в РККА.

*Дальнейшая судьба неизвестна.*

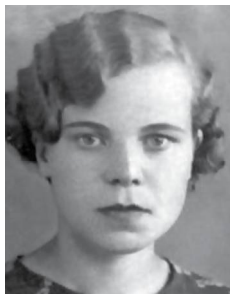

**Бабина Ирина Ивановна** (18 сентября 1918 г. – ?)

Из архива СГМУ:

Родилась в Часовенском с/с Приморского района Архангельской области. Из семьи крестьян. Училась в Архангельской фельдшерской школе (1937), по окончании которой направлена в клинику «Ухо, горло, нос» в качестве медсестры; на вечернем отделении рабочего факультета АЛТИ. Отличник учебы. Член бюро и секретарь музея. Член ВЛКСМ (1939). Поступила в АГМИ (1939). В Архангельске проживала по адресу: Кузнечиха, ул. 5-я, д. 20, комн. 1. Исключена с 5-го курса как осужденная, была восстановлена после окончания следствия. По окончании АГМИ (1943) направлена в Архгорздравотдел МИВО начальником штаба санслужбы МИВО города.

*Дальнейшая судьба неизвестна.*



**Базарова Валентина Захаровна** (31 января 1921 г. – ?)

Из архива СГМУ:

Родилась в г. Архангельск. Из семьи рабочего. Окончила Архангельскую школу № 10 (1939). Отличник учебы. Член ВЛКСМ (1939). В Архангельске проживала по адресу: ул. Пионерская, д. 23, кв. 1. По окончании АГМИ (1943) направлена в РККА.

*Дальнейшая судьба неизвестна.*



**Балыкова Тамара Михайловна** (1922 г. – ?)

Из архива СГМУ:

Родилась в д. Белый камень Темкинского района Смоленской области. Из семьи крестьян. Училась в Кулешовской неполной школе. Окончила Архангельскую школу № 78 и поступила в АГМИ (1939). Беспартийная. В Архангельске проживала по адресу: Кузнечиха, ул. 7-я, д. 32, комн. 9. По окончании АГМИ (1943) направлена в Архангельское областное противотуберкулезное учреждение.

*Дальнейшая судьба неизвестна.*

**Барина Зоя Федоровна** (1921 – ?)

Из архива СГМУ:

Родилась в г. Архангельск. Из семьи служащих. Окончила Архангельскую среднюю школу № 19 и поступила в АГМИ (1939). Член ВЛКСМ (1938). В Архангельске проживала по адресу: ул. Серафимовича, д. 20, кв. 1. По окончании АГМИ (1941) направлена в РККА.

*Участница ВОВ. Во время войны была врачом артиллерийско-зенитного полка. После войны – педиатр больницы им. Семашко, заведующая педиатрическим отделением. Заслуженный врач РФ. Главный педиатр Севвозздраотдела. Имела много правительственных наград.*





**Барткевич Елена Евгеньевна** (1921 г. – ?)

Из архива СГМУ:

Родилась в г. Архангельск. Из семьи служащего. Окончила Архангельскую школу № 10 и поступила в АГМИ (1939), работала учеником счетовода в мастерской пошива обуви (1941). Член ВЛКСМ (1936). Редактор курсовой газеты. Совмещала работу с учебой. В Архангельске проживала по адресу: ул. Холмогорская, д. 5, кв. 2. По окончании АГМИ (1943) направлена в Вологодскую область на эпидемиологическую работу.

ческую работу.

*Дальнейшая судьба неизвестна.*



**Баскакова (Щедринова) Вера Петровна**

(11 сентября 1921 г. – ?)

Из архива СГМУ:

Родилась в с. Ловки Чкаловской области. Из семьи крестьянина. Окончила рабочий факультет при Архангельском медицинском институте. Отличница учебы, староста группы, получала стипендию им. Сталина. Кандидат ВКП(б). Поступила в АГМИ (1939). В Архангельске проживала по адресу: Кузнечиха, 7-я ул., д. 32, комн. 11. По окончании АГМИ с

отличием (1943) направлена аспирантом кафедры фармакологии при медицинском институте как Сталинская стипендиатка.

*Дальнейшая судьба неизвестна.*



**Басова Мария Евгеньевна** (15 июля 1921 – ?)

Из архива СГМУ:

Родилась в д. Шиловская Вельского района Архангельской области. Из семьи крестьянина. Училась в Заручевской начальной школе (1929–1931), Мурманской школе № 4, в Мурманской школе № 17 (1939). Член ВЛКСМ. Поступила в АГМИ (1939). В Архангельской проживала по адресу: Кузнечиха, ул. 7-я, д. 32, комн. 1. По окончании АГМИ (1943) направлена в Мурманскую область Саамский район

врачом-венерологом.

*Дальнейшая судьба неизвестна.*

**Башарова Мария Васильевна** (8 февраля 1922 г. – ?)

Из архива СГМУ:

Родилась в д. Тереховская Кирилловского района Вологодской области. Из семьи крестьянина. Окончила Архангельскую среднюю школу № 5 и поступила в АГМИ (1939). Беспартийная. В Архангельске проживала по адресу: ул. Володарского, д. 15, кв. 3. Ударник учебы. Участвовала в СНК по микробиологии; военорг и инструктор МПВО. По окончании АГМИ (1943) направлена на должность заведующей больницей в с. Пеша Канино-Тиманского района Ненецкого национального округа.

*Дальнейшая судьба неизвестна.*



**Белозерова (Мец) Лидия Павловна** (15 января 1922 г. – ?)

Из архива СГМУ:

Родилась в г. Котлас. Из семьи крестьян-средняков. Отец – инженер-организатор по механизации лесозаготовок и транспорта. Мать – дошкольный воспитатель. Окончила среднюю школу и поступила в АГМИ (1939). Замужем (муж – лейтенант интендантской службы, обеспечивающей снабжение флотского полуэкипажа). Член ВЛКСМ (1937). В Архангельске проживала по адресу: ул. Ломоносовская, д. 21, кв. 6. По окончании АГМИ (1943) направлена в распоряжение Водздравотдела. Телеграмма-подтверждение пришла из Котласа, где она начала работу в должности врача санэпидемстанции.

*Дальнейшая судьба неизвестна.*



**Борисова Мария Николаевна** (1921 г. – ?)

Из архива СГМУ:

Родилась в Кадникове Сокольского района Вологодской области. Из семьи служащих. Отец – управляющий Архангельского областного аптекоуправления, мать – санитарка в Архангельской больнице спецназначения. Окончила Архангельскую среднюю школу № 6 и поступила в АГМИ (1939). Член ВЛКСМ (1937). Политинформатор группы. В Архангельске проживала по адресу: ул. П. Виноградова,



д. 142, кв. 4. По окончании АГМИ (1943) направлена в Вологодскую область врачом-педиатром.

*Дальнейшая судьба неизвестна.*



**Бурмагина Нина Александровна** (1917 г. – ?)

Из архива СГМУ:

Родилась в Березнике Архангельской области Из семьи рабочего. Окончила Архангельский лесотехнический институт (1939). Член ВЛКСМ (1939). Поступила в АГМИ (1939). Участвовала в СНК по хирургии. В Архангельске проживала по адресу: ул. Пролетарская, д. 1а, комн. 17. По окончании АГМИ (1943) направлена в РККА.

*Дальнейшая судьба неизвестна.*

**Бызова Мария Александровна** (26 июня 1921 г. – ?)

Из архива СГМУ:

Родилась в Ялуторовске (Сибирь). Из семьи рабочего. В 1922 г. вместе с семьей переехала в Емецкий район Архангельской области. Училась в Емецкой сельской школе, Архангельской школе при л/з № 2, школе № 3 им. тов. Ежова. Член ВЛКСМ (1938). Поступила в АГМИ (1939). В Архангельске проживала по адресу: Кузнечиха, ул. 7-я, д. 32, комн. 12. По окончании АГМИ (1943) направлена в РККА.

*Дальнейшая судьба неизвестна.*



**Вальсова Анна Алексеевна** (1920 г. – ?)

Из архива СГМУ:

Родилась в д. Гречухи Кирилловского с/с Ленинградской области. Из семьи рабочих. Училась в школе при ст. Пестово (Ленинградская область), Архангельской школе при л/з № 24, школе при л/з № 1, школе при л/з № 2, Маймаксанской школе при л/з № 2, средней школе № 3 при л/з № 3. Член ВЛКСМ (1936). Поступила в АГМИ (1939). В Архангельске проживала по адресу: Кузнечиха, ул. 7-я, д. 32, комн. 9. По

окончании АГМИ (1943) направлена в РККА.

*Дальнейшая судьба неизвестна.*

**Варфоломеева Галина Николаевна** (15 марта 1921 г. – ?)

Из архива СГМУ:

Родилась в Ежовском районе Архангельской области. Из семьи служащих. Отец до революции – служитель культа. После – маляр, умер в 1938 г. Мать до революции – учитель, после – домохозяйка. Окончила полную среднюю школу № 26 в (1939). Беспартийная. Поступила в АГМИ (1939). В Архангельске проживала по адресу: л/з № 3, пос. Ленинский, д. 38. По окончании АГМИ (1943) направлена в Вологодскую область на должность госсанинспектора.

*Дальнейшая судьба неизвестна.*



**Васильева Елена Павловна** (5 мая 1920 г. – ?)

Из архива СГМУ:

Родилась в г. Архангельск. Из семьи служащего. Училась в Соломбальской средней школе № 11, Соломбальской средней школе № 12, средней школе № 16 (1938). Беспартийная. Поступила в АГМИ (1939). Отличница учебы. Работала в СНК по физиологии. В Архангельске проживала по адресу: Соломбала, ул. Терехина, д. 7, кв. 2. По окончании АГМИ (1943) направлена в РККА.

*Дальнейшая судьба неизвестна.*



**Васильева Зинаида Васильевна** (1921 г. – ?)

Из архива СГМУ:

Родилась в г. Архангельск. Из семьи рабочих. Окончила Кегостровскую среднюю школу № 2 (1939). Член ВЛКСМ (1939). Поступила в АГМИ (1939). Была комсоргом группы. Совмещала работу с учебой. В Архангельске проживала по адресу: Кегостров, ул. Колхозная, д. 2, кв. 3. По окончании АГМИ (1943) направлена в РККА.

*Дальнейшая судьба неизвестна.*





**Верниковская Раиса Ивановна (1919 г. – ?)**

Из архива СГМУ:

Родилась в Лапичском с/с Осиповичского района (Белоруссия). Из семьи крестьянина. Окончила Осиповичскую среднюю школу (1939). Член ВЛКСМ (1937). Поступила в АГМИ (1939). Участвовала в хирургическом СНК. В Архангельске проживала по адресу: Кузничиха, ул. 7-я, д. 32, комн. 12. По окончании АГМИ (1943) направлена в РККА.

*Дальнейшая судьба неизвестна.*



**Веселов Александр Герасимович (1908 г. – ?)**

Из архива СГМУ:

Родился в д. Абрасимово Ярославской области. Из семьи крестьянина. Учился в начальной сельской школе (1917–1920), затем работал в сельском хозяйстве (1920–1930). Служил в РККА в должности командира отделения, затем – командира взвода (1930–1933). Работал в районном отделении связи в качестве стационарного монтера телеграфа и телефона (1933–1934). Окончил Володарский рабфак (1934–1937). Затем работал в районе в отделе народного образования (1937–1938). Учился на курсах педагогов для неполных средних школ (1938). Поступил в АГМИ (1939). Женат (жена – студентка 5-го курса АГМИ Веселова Тамара Михайловна), имеет ребенка. Был мобилизован (1939–1940). По окончании АГМИ (1943) направлен в РККА.

*Дальнейшая судьба неизвестна.*



**Веселова (Попова) Тамара Михайловна (1921 г. – ?)**

Из архива СГМУ:

Родилась в Захаровском с/с Кичменгско-Городецкого района Архангельской области. Из семьи служащего. Окончила Великоустюжскую семилетнюю школу (1935), Великоустюжскую фельдшерско-акушерскую школу с отличием (1935–1938) по фельдшерскому отделению с правом поступать в вуз сразу после ФАШ. Работала в больнице Пролетарского района при л/з № 5-6-7. Ударник учебы. Член ВЛКСМ (1937). Поступила в АГМИ (1939). Была старостой группы, комсоргом. В Архангельске проживала по адресу: ул. Пролеткульта, д. 40, комн. 17. Замужем (муж – сту-

дент 5-го курса АГМИ А.Г. Веселов), имеет ребенка. По окончании АГМИ (1943) направлена в Верхнюю Тойму, Архангельская область.

*Дальнейшая судьба неизвестна.*

**Вещезерова Татьяна Николаевна** (6 декабря 1921 г. – ?)

Из архива СГМУ:

Отец – профессор Вещезеров Н.И., заведующий кафедрой патологической физиологии АГМИ. Окончила среднюю школу № 3 (1939). Член ВЛКСМ (1938). Поступила в АГМИ (1939). Отличница учебы. Участвовала в СНК по микробиологии и физиологии. Была старостой курса. В Архангельске проживала по адресу: ул. К. Маркса, д. 1, кв. 18. Замужем (муж – студент 5-го курса АГМИ Н.С. Иконников). Имеет ребёнка, возраст 1 месяц. По окончании АГМИ (1943) с отличием направлена в распоряжение Водздравотдела.

*В 50–70-е годы работала ассистентом кафедры микробиологии АГМИ.*

*Дальнейшая судьба неизвестна.*



**Волкова Валентина Павловна** (10 февраля 1922 г. – ?)

Из архива СГМУ:

Родилась в д. Бутырская Седтринского с/с Верхнетоемского района Архангельской области. Из крестьянской семьи. В 1933(?) г. семья переехала в Архангельск. Училась в сельской школе, средней школе при л/з № 14, Соломбальской средней школе № 44 (1939). Член ВЛКСМ (1938). Поступила в АГМИ (1939). В Архангельске проживала по адресу: Соломбала, ул. Набережная, д. 20, кв. 5. По окончании АГМИ (1943) направлена в Вологодскую область на должность госсанинспектора.

*Дальнейшая судьба неизвестна.*



**Воробьева Елена Михайловна** (10 марта 1920 г. – ?)

Из архива СГМУ:

Родилась в г. Архангельск. Из семьи кустаря-портного. Окончила среднюю школу № 19 им. Ломоносова (1939). Член ВЛКСМ (1939). Поступила в АГМИ (1939). Во время учебы участвовала в биохимическом СНК. В Архангельске проживала по адресу: пр-т Пет-



роградский, д. 103, кв. 2. По окончании АГМИ (1943) направлена в Первомайский район Архангельской области на должность госсанинспектора.

*Дальнейшая судьба неизвестна.*



**Глазачева Клавдия Ивановна** (7 января 1917 г. – 1999 г.)

Из архива СГМУ:

Родилась в д. Прилук Никольского с/с Шенкурского района Архангельской области. Из крестьянской семьи. Окончила школу I ступени (1929), девятилетнюю среднюю школу (1936), курсы при АГМИ по подготовке санитарно-гигиенических и бактериологических лаборантов (1937), Архангельский рабочий факультет при АЛТИ (1938–1939). По окончании курсов работала помощником санврача при Горздравотделе, затем была направлена в Вологду в Санитарно-бактериологический институт в качестве лаборанта по пищевой линии. Беспартийная. Поступила в АГМИ (1939). Отличник учебы. Участвовала в микробиологическом СНК. В Архангельске проживала по адресу: пр-т Чумбарова-Лучинского, д. 54, кв. 3. По окончании АГМИ (1943) направлена в г. Онега Архангельской области на противотуберкулезную работу в должности врача-фтизиатра.

*В 60–80-е годы была главным врачом Архангельского тубдиспансера. Заслуженный врач РФ.*

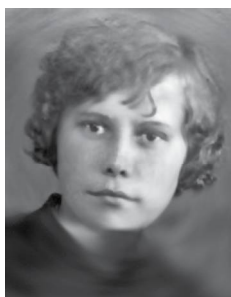

**Глазова Евдокия Константиновна** (28 октября 1911 г. – ?)

Из архива СГМУ:

Родилась в д. Вонгуда Вонгудского с/с Онежского района Архангельской области. Из крестьянской семьи. В 1932 г. семья переехала в Архангельск. Окончила среднюю школу № 8 (1938). Беспартийная. Поступила в АГМИ (1939). В Архангельске проживала по адресу: ул. Урицкого, д. 18, кв. 14. По окончании АГМИ (1943) направлена в Мурманскую область для работы в сельской местности.

*Дальнейшая судьба неизвестна.*



**Гобанова Анна Михайловна** (28 августа 1915 г. – ?)

Из архива СГМУ:

Родилась в Иртовском с/с Ленского района Архангельской области. Из семьи крестьянина. Училась в начальной школе (1924–1928), работала в колхозе (1932–1933). Окончила курсы медсестер (1934). Поступила на вечернее отделение Архангельского медицинского рабфака, днем работала в Архангельской городской больнице в качестве медсестры (1935–1938), затем перевелась на дневное отделение (1938–1939). Поступила в АГМИ (1939). Отличница учебы. В Архангельске проживала по адресу: ул. Пролеткульта, д. 40, комн. 16. По окончании АГМИ (1943) направлена в РККА.

*Дальнейшая судьба неизвестна.*



**Голубин Александр Семенович** (1909 г. – ?)

Из архива СГМУ:

Родился в д. Ночилюская Коленгского с/с Верховажского района Вологодской области. Из семьи крестьянина-середняка. Учился в сельской школе (1919), в Тотемской ремесленной школе (1924–1926), затем был командирован на курсы десятников-строителей на 5 месяцев (1926), по окончании которых работал десятником в своём районе (1930); учился на курсах техников-строителей (1930–1933). Работал техником-строителем в Архангельском горсовете (1933–1934), затем в управлении связи в качестве техника-строителя (1934). Окончил рабочий факультет при Архангельском медицинском институте (1934). Поступил в АГМИ (1939). Совмещал учёбу и работу. Был профоргом группы. После учёбы направлен в РККА.

*Дальнейшая судьба неизвестна.*



**Горшкова Зинаида Ивановна** (1921 г. – ?)

Из архива СГМУ:

Родилась на ст. Плесецкая Петровского с/с Плесецкого района Архангельской области. Училась на ст. Плесецкой в Петровском с/с. Член ВЛКСМ (1939). Поступила в АГМИ (1939). В Архангельске проживала по адресу: ул. Пролетариата, д. 40, комн. 21. По окончании АГМИ направлена в РККА.



По материалам сборника «Юбилейные и памятные даты медицины и здравоохранения Архангельской области на 2011 год»:

С 1943 по 1946 г. работала в эвакуогоспиталях Карельского и 2-го Украинского фронтов (ЭГ 1441, 5214). Ординатор хирургического отделения АОКБ (1946–1952), с 1953 г. – заведующая хирургическим отделением АОКБ. С 1955 г. – ассистент кафедры факультетской хирургии АГМИ. В 1966 г. защитила кандидатскую диссертацию на тему «Оперативное лечение рецидивных паховых грыж с применением кожных аутоимплантатов». В 1967–1986 гг. – доцент кафедры факультетской хирургии АГМИ. Награждена знаком «Отличнику здравоохранения» и пятью медалями, в т.ч. «За оборону Советского Заполярья» и «За победу над Германией».



**Грехова Клавдия Васильевна** (1919 г. – ?)

Из архива СГМУ:

Родилась в д. Ворок Никольского с/с Шенкурского района Архангельской области. Из семьи крестьянина-середняка. Окончила семилетнюю школу (1934), Шенкурское педучилище (1937). Беспартийная. Поступила в АГМИ (1939). Участвовала в СНК по микробиологии, физиологии и хирургии. Была проффоргом, участвовала в субботниках. В Архангельске проживала по адресу: Кузнечиха, 7-я улица, д. 32, комн. 12. По окончании АГМИ (1943) направлена в РККА.

*Дальнейшая судьба неизвестна.*



**Григорьев Александр Рафаилович** (2 августа 1922 г. – ?)

Из архива СГМУ:

Родился в г. Харьков УССР. Из семьи служащего. Учился в Архангельской средней школе № 3, средней школе № 6 (1939) с отличием. Отец арестован в 1937 г., находился в лагере на ст. Пукса. Мать – Зыман Анна, врач-педиатр, заведовала детским отделением Архгорбольницы; после ареста мужа смещена с занимаемой должности. Без сдачи вступительных экзаменов поступил в I Московский медицинский институт на лечебный факультет (1939), на 2 курсе работал на кафедре нормальной физиологии у профессора Разенка. Переведен в АГМИ (1941), где проявлял интерес к клинике нервных болезней, работал у профессора Михеева во время летней практики (1941). По окончании АГМИ с отличием (1943) направлен в

распоряжение Архангельского Водздравотдела. С назначением не согласен. Прсит удовлетворить его желание ввиду болезни – туберкулез.

*Дальнейшая судьба неизвестна.*

**Гуралевич Галина Станиславовна** (29 августа 1919 г. – ?)

Из архива СГМУ:

Родилась в с. Западники Винницкой области УССР. Из семьи крестьянина. Польшка. Отец – служащий, находился в заключении. Беспартийная. Окончила Архангельскую среднюю школу № 5 (1939). Поступила в АГМИ (1939). Отличница учебы. В Архангельске проживала по адресу: пр-т Петроградский, д. 88, кв. 1. По окончании АГМИ (1943) направлена в Архангельскую область на должность госсанинспектора.

*Дальнейшая судьба неизвестна.*



**Денисова Елена Константиновна** (1907 г. – ?)

Из архива СГМУ:

Родилась в с. Холмогоры Архангельской области. Из семьи крестьянина. В 1930 г. семья раскулачена. Окончила Архангельскую советскую школу II ступени № 3 (1924). Работала воспитательницей детского дома в Холмогорах (1925), затем – сельской учительницей (1926–1927), в Архангельской городской больнице (1930), в качестве операционной сестры и по совместительству в филиале станции переливания крови. Окончила школу медсестер. Поступила в АГМИ (1939). Совмещала учебу с работой. В Архангельске проживала по адресу: ул. Вятская, д. 24, кв. 2. Замужем (муж – хирург армии Николаев Г.Ф). По окончании АГМИ (1943) направлена врачом на станцию переливания крови, г. Архангельск.

*Дальнейшая судьба неизвестна.*



**Дмитрова (Любимская) Тамара Васильевна** (1921 г. – ?)

Из архива СГМУ:

Родилась в Черевковском районе Архангельской области, в крестьянской семье. Замужем (муж работает в г. Архангельске, зам. начальника корабельного дока). Поступила в АГМИ (1939). По окончании



АГМИ (1943) назначена в распоряжение Архангельского Водздравотдела.  
*Дальнейшая судьба неизвестна.*

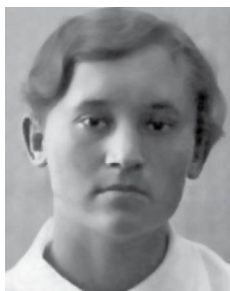

**Досаева Анна Николаевна** (1921 г. – ?)

Из архива СГМУ:

Родилась в с. Абдуино. Из крестьянской семьи. Отец – железнодорожник, потом машинист на заводе. Поступила в АГМИ (1939). В Архангельске проживала по адресу: ул. Пролеткульта, д. 40, кв. 15. По окончании АГМИ (1943) назначена на работу в Мурманскую область в сельскую местность.

*Дальнейшая судьба неизвестна.*



**Долгих Михаил Семенович** (8 марта 1921 г. – ?)

Из архива СГМУ:

Родился в с. Осинцево Вологодской области. Из крестьянской семьи. Окончил Архангельскую среднюю школу № 26 (1931). В Архангельске проживал по адресу: 8-й километр, мебельная фабрика. Член ВЛКСМ (1937). Поступил в АГМИ (1939). По окончании АГМИ (1943) направлен в РККА. Занимал командную должность армии и являлся руководителем лечебного учреждения.

*После войны был заведующим облздравотделом в г. Архангельске, затем начальником МСО 58 в г. Северодвинске.*

По материалам сборника «Юбилейные и памятные даты медицины и здравоохранения Архангельской области на 2011 год»:

*Окончил АГМИ (1943), был призван в армию и до 1946 г. служил в качестве врача. Во время службы получил воинское звание старшего лейтенанта, был начальником санитарной службы 143 ОПАБ Беломорского военного округа. С 1946 г. – заведующий Шенкурской районной больницы. В 1950 г. – избран депутатом Шенкурского городского Совета депутатов трудящихся. В 1952–1954 гг. – ассистент кафедры госпитальной хирургии АГМИ и одновременно начальник Архангельской областной санитарной авиастанции.*

**Другова Капитолина Александровна** (9 ноября 1920 г. – ?)

Из архива СГМУ:

Родилась в г. Архангельск. Из семьи рабочего. Училась в Соломбальской средней школе № 44 (1929–1939). Член ВЛКСМ (1938). Поступила в АГМИ (1939). Участвовала в микробиологическом СНК. Была комсоргом группы и профоргом курса. В Архангельске проживала по адресу: ул. Краснофлотская, д. 10. По окончании АГМИ (1943) направлена в г. Архангельск на должность санврача.

*Дальнейшая судьба неизвестна.*



**Дубасова (Карнаухова) Валентина Кирилловна** (1920 г. – ?)

Из архива СГМУ:

Родилась в Городецком районе Западной области. Из семьи рабочего. Затем семья переехала в Петрозаводск. Окончила среднюю школу при ст. Петрозаводск Кировской ЖД (1939). Член ВЛКСМ (1938). Поступила в АГМИ (1939). Была комсоргом курса. Совмещала учебу с работой. В Архангельске проживала по адресу: пр-т Петроградский, д. 82, кв. 5. По окончании АГМИ (1943) – замужем (муж в РККА); направлена в Мурманскую область в сельскую местность.

*Дальнейшая судьба неизвестна.*

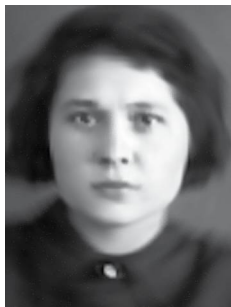

**Ежова Александра Федоровна** (1920 г. – ?)

Из архива СГМУ:

Родилась в д. Щипуновская Шенкурского района Архангельской области. Из семьи крестьянина. Беспартийная. Училась в Шелашской средней школе (1936), Шенкурской средней школе, Архангельской средней школе № 44 (1939). Поступила в АГМИ (1939). В Архангельске проживала по адресу: Кузнециха, 7-я улица, д. 32, комн. 13. По окончании АГМИ (1943) направлена в Вологодскую область для работы по дезелу. По семейным обстоятельствам направление изменено: направлена в Архангельскую область.

*Дальнейшая судьба неизвестна.*





**Ежова Мария Александровна** (1920 г. – ?)

Из архива СГМУ:

Родилась в д. Фадеевская Шенкурского района Архангельской области. Из семьи крестьянина-середняка. Училась в сельской начальной школе (1929–1931), средней школе при заводе № 51 в Ненецком автономном округе (1933–1936), Нарьян-Марской средней школе (1936–1939). Член ВЛКСМ (1938). Поступила в АГМИ (1939). Работала в хирургическом СНК, была агитатором на участке. По оконча-

нии АГМИ (1943) направлена в РККА.

*Дальнейшая судьба неизвестна.*



**Емельянова Анисия Константиновна** (1920 г. – ?)

Из архива СГМУ:

Родилась в д. Пачепелда Онежского района Архангельской области. Из семьи крестьянина-середняка. Отец умер в 1933 г. В 1923 г. семья переехала в Карелию, село Сорока. Окончила Беломорскую среднюю школу № 1 (1928–1939). Член ВЛКСМ. Поступила в АГМИ (1939). В Архангельске проживала по адресу: Кузнечиха, ул. 7-я, комн. 30. По окончании АГМИ (1943) направлена в РККА.

*Дальнейшая судьба неизвестна.*

**Ермолин Алексей Никандрович** (1921 г. – ?)

Из архива СГМУ:

Родился в д. Ворон Емецкого района Архангельской области. Из семьи рабочего. Поступил в АГМИ (1939). Совмещал учебу с работой. По окончании АГМИ (1943) направлен в РККА.

*Дальнейшая судьба неизвестна.*



**Ершова Вера Пантелеймоновна** (31 августа 1921 г. – ?)

Из архива СГМУ:

Сирота с 1931 г. Окончила Архангельскую среднюю школу № 3 (1939). Член ВЛКСМ (1939). В Архангельске проживала по адресу: ул. Чумбарова-Лучинского, д. 22, кв. 6. По окончании АГМИ (1943) направлена в Вологодскую область на венерологическую работу.

*Дальнейшая судьба неизвестна.*

**Жикулина Людмила Ивановна** (1922 г. – ?)

Из архива СГМУ:

Родилась в г. Курск. Из семьи служащего. Окончила среднюю школу № 19 г. Архангельска (1939). Поступила в АГМИ (1939). Отличница учебы. Участвовала в СНК по физиологии и хирургии. В Архангельске проживала по адресу: ул. Свободы, д. 25, кв. 3. Прибыла по распределению в Госпитальную хирургическую клинику клиническим ординатором.

*Дальнейшая судьба неизвестна.*



**Жураховская (Иевлева) Таисия Александровна** (1911 г. – ?)

Из архива СГМУ:

Родилась в Архангельской области на ст. Исакогорка. Из семьи крестьянина. Училась в сельской средней школе (1920–1922), на курсах РОКК (1933). С 1934 г. работала в качестве медсестры в Исакогорском лечпрофобъединении. Окончила рабочий факультет при Архангельском медицинском институте (1939). Беспартийная. Работала в Архангельском едином диспансере. Поступила в АГМИ (1939). Участвовала в СНК. Была профоргом. Замужем (муж – в РККА, военврач III ранга). В Архангельске проживала по адресу: ул. Пролеткульта, д. 40, кв. 12. По окончании АГМИ (1943) – аспирантка по педиатрической специальности. Направление изменено в связи с мобилизацией в РККА.

*Участница ВОВ. После войны – ассистент кафедры нормальной анатомии АГМИ.*

*Дальнейшая судьба неизвестна.*



**Зайкова Валентина Васильевна** (январь 1920 г. – ?)

Из архива СГМУ:

Родилась на ст. Няндома СЖД. Из семьи служащего. В 1931 г. семья переехала в Архангельск. Училась в средней школе им. Ломоносова № 2, средней школе № 19 им. Ломоносова (1935–1939). Член ВЛКСМ (1930). Поступила в АГМИ (1939). В Архангельске проживала по адресу: ул. Поморская, д. 4, кв. 2. По окончании АГМИ (1943) направлена в РККА.

*Дальнейшая судьба неизвестна.*

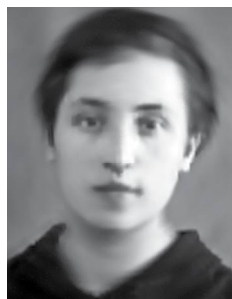



**Иванова Зинаида Васильевна** (1922 г. – ?)

Из архива СГМУ:

Родилась в д. Еремове Ухотского с/с Каргопольского района Архангельской области. Из семьи служащих. Отец работал фельдшером. Училась в Кречетовской НСШ (1929–1936), Карозерской средней школе (1936–1939). Отец осужден в 1937 г. Поступила в АГМИ (1939). В Архангельске проживала по адресу: ул. Пролеткульта, 40, кв. 22. По окончании АГМИ (1943) назначена в Вологодскую область для работы в противотуберкулезном учреждении.

*Дальнейшая судьба неизвестна.*

**Ивлева Анастасия Марковна.**

Документы в архиве СГМУ отсутствуют.

**Изьюрова Александра Ивановна** (23 марта 1921 г. – ?)

Из архива СГМУ:

Родилась в г. Вологда. Из семьи железнодорожника. Окончила среднюю школу № 21 (1929–1939). Беспартийная. Поступила в АГМИ (1939). В Архангельске проживала по адресу: пр. Смольный буян, д. 2, кв. 1. По окончании АГМИ (1943) направлена в РККА.

*Дальнейшая судьба неизвестна.*



**Иконников Николай Степанович** (21 января 1921 г. – ?)

Из архива СГМУ:

Родился на л/з № 26, г. Архангельск. Из семьи крестьянина-бедняка. Окончил Маймаксанскую среднюю школу (1939). Беспартийный. Поступил в АГМИ (1939). Отличник учёбы. Совмещал учёбу с работой. В Архангельске проживал по адресу: ул. Пролетарская, д. 19, комн. 9. Женат (жена – студентка 5-го курса АГМИ Т.Н. Вещезерова). Член ВЛКСМ. По окончании АГМИ (1943) направлен в РККА.

*Участник ВОВ. После войны – ассистент кафедры инфекционных болезней (60–70-е годы).*



**Иконникова Зинаида Петровна** (1916 г. – ?)

Из архива СГМУ:

Родилась в г. Ленинград. Из семьи служащего. В 1931 г. переехала в Архангельск. Работала в банке (1931–1932). Училась на фармацевтическом отделении в медтехникуме (1933–1936). До 1938 г. работала в качестве фармацевта. Окончила рабочий факультет при Архангельском медицинском институте (1939). Поступила в АГМИ (1939). Отличница учебы. Проживала в Архангельске по адресу: ул. Холмогорская, д. 15, кв. 6. По окончании АГМИ (1943) направлена в г. Котлас Архангельской области в кожно-венерологическое учреждение на должность врача-венеролога.

*Дальнейшая судьба неизвестна.*

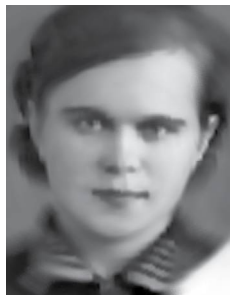

**Истомина Маргарита Петровна** (15 августа 1921 г. – ?)

Из архива СГМУ:

Родилась в д. Залыва Ломоносовского с/с Холмогорского района Архангельской области. Из семьи священника. Отец умер в 1915 г. Окончила среднюю школу № 19 им. Ломоносова (1939). Беспартийная. Поступила в АГМИ (1939). В Архангельске проживала по адресу: пр. Сталинских ударников, д. 121, комн. 7. По окончании АГМИ (1943) направлена в Вологодскую область на противотуберкулезную работу.

*Дальнейшая судьба неизвестна.*

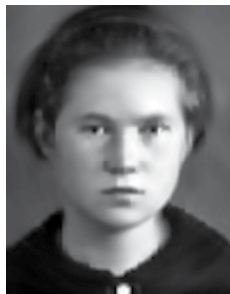

**Карпушкина Мария Максимовна** (19 августа 1920 г. – ?)

Из архива СГМУ:

Родилась в с. Грабове Грабовского района Пензенской области. Из семьи крестьян-бедняков. Отец воевал в 1914–1917 гг. Умер в 1935 г. Мать умерла в 1938 г. Окончила среднюю школу № 6 при заводе им. Фрунзе (1929–1939). Поступила в АГМИ (1939). Ударница учебы. В Архангельске проживала по адресу: ул. Пролеткульта, д. 40, комн. 15. Замужем (муж – старший лейтенант). По окончании АГМИ (1943) направлена в РККА.

*Дальнейшая судьба неизвестна.*

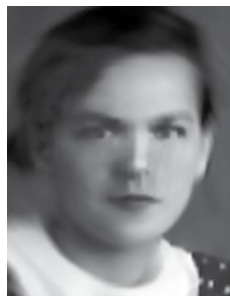

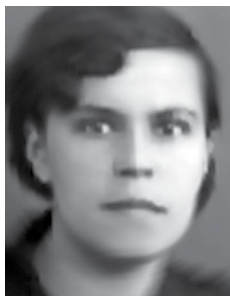

**Касьянова Мария Степановна** (18 января 1920 г. – ?)

Из архива СГМУ:

Родилась в д. Горка Онежского района Архангельской области. Из семьи крестьянина. В 1925 г. с матерью переехала в Архангельск. Окончила неполную среднюю школу при л/з № 3 им. Ленина (1928–1937). Окончила дневное отделение рабочего факультета при Архангельском медицинском институте (1937–1938). Беспартийная. Поступила в АГМИ (1939). Участвовала в терапевтическом и хирургическом СНК. В Архангельске проживала по адресу: л/з им. Ленина, д. 11, кв. 1. По окончании АГМИ направлена в Мурманскую область в сельскую местность.

*Дальнейшая судьба неизвестна.*



**Катаева Августа Ивановна** (июль 1920 г. – ?)

Из архива СГМУ:

Родилась в д. Елакино Н.-Шорденгского с/с Великоустюжского района Вологодской области. Из семьи крестьянина-середняка. Вскоре семья переехала в Великий Устюг, затем – в Архангельск (1934). Окончила Соломбальскую неполную среднюю школу № 4, рабочий факультет при Архангельском медицинском институте (1939). Член ВЛКСМ. Поступила в АГМИ (1939). Отличница учебы. Участвовала в микробиологическом и физиологическом СНК. Была комсоргом и старостой группы. В Архангельске проживала по адресу: Соломбала, ул. Новоземельная, д. 24. По окончании АГМИ (1943) направлена в распоряжение Водздравотдела.

*Дальнейшая судьба неизвестна.*



**Киселева Валентина Сергеевна** (16 февраля 1921 г. – ?)

Из архива СГМУ:

Родилась в г. Сокол Вологодской области. Отец – служащий в РККА (вернулся в 1921), мать – зав. детским садом № 2. Окончила Сокольскую среднюю школу № 1 (1929–1939). Член ВЛКСМ (1939). Поступила в АГМИ (1939). Отличница учебы. В Архангельске проживала по адресу: Кузнечиха, ул. 7-я, д. 32, комн. 1. Член ВЛКСМ (1938). По окончании

АГМИ (1943) направлена в РККА. Психиатрическая экспертиза выявила параноидальный синдром шизофренического характера.

*Дальнейшая судьба неизвестна.*

**Кичева Нина Григорьевна** (1919 г. – ?)

Из архива СГМУ:

Родилась в Шенкурском районе Архангельской области. Из семьи служащего. Отец погиб на фронте в годы Гражданской войны. С семьей сначала переехала в Шенкурск, затем – в Архангельск (1938). Окончила Шенкурскую неполную среднюю школу, рабфак при АЛТИ. Член ВЛКСМ (1938). Поступила в АГМИ (1938). По окончании АГМИ (1943) направлена в РККА.

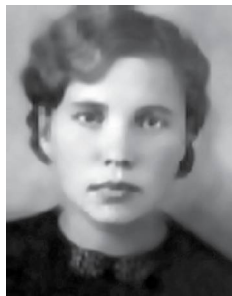

*Дальнейшая судьба неизвестна.*

**Клобукова Мария Гавриловна** (4 августа 1921 г. – ?)

Из архива СГМУ:

Родилась в с. Пинега Пинежского района Архангельской области. Из семьи крестьянина. Училась в Восгальской начальной школе, Пинежской средней школе (1939). Член ВЛКСМ (1938). Поступила в АГМИ (1939). В Архангельске проживала по адресу: Кузнечиха, ул. 7-я, д. 32, комн. 1. По окончании АГМИ (1943) направлена в РККА.



*Дальнейшая судьба неизвестна.*

**Ковалева Аполинария Михайловна** (4 января 1916 г. – ?)

Из архива СГМУ:

Родилась в д. Ожигинская Мишутинского с/с Вожегодского района Вологодской области. Из семьи крестьян. Член ВЛКСМ (1932). Окончила неполную среднюю школу. Поступила на Архангельский медрабфак, который был ликвидирован в 1938 г., перевелась на вечернее отделение рабфака при АЛТИ. Работала в областном управлении гострудсберкасс и госкредита в качестве бухгалтера. Член ВЛКСМ. Поступила в АГМИ (1939). В Архангельске проживала по адресу: Кузнечиха, 7-я улица, д. 32, комн. 5. По окончании АГМИ (1943) направлена в РККА.



*Дальнейшая судьба неизвестна.*

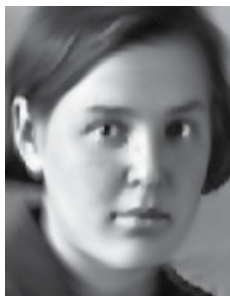

**Кожанова Наталья Дмитриевна** (12 июня 1921 г. – ?)

Из архива СГМУ:

Родилась в г. Вологда. Из семьи служащего. Отец – счетовод в Северосоюзе, арестован по неизвестной причине. Окончила Вологодскую среднюю школу № 21 (1939). Член ВЛКСМ (1937). Поступила в АГМИ (1939). В Архангельске проживала по адресу: ул. Пролеткульта, д. 40, кв. 21. По окончании АГМИ (1943) направлена в РККА.

*Дальнейшая судьба неизвестна.*



**Кольбина Наталия Семеновна** (14 апреля 1919 г. – ?)

Из архива СГМУ:

Родилась в д. Похомовская Суландского с/с Ровдинского района. Из семьи крестьян. Впоследствии семья раскулачена. Окончила начальную школу (1928–1932) – как дочь кулака не имела права продолжать учебу. В 1934 г. семья переехала в Архангельск. Училась в Маймаксанской неполной средней школе № 9, Архангельской средней школе № 1. Беспартийная. Окончила рабочий факультет при Архангельском медицинском институте (1939). Поступила в АГМИ (1939). В Архангельске проживала по адресу: л/з № 19, д. 31. По окончании АГМИ (1943) направлена в Архангельскую область на должность госсанинспектора.

*Дальнейшая судьба неизвестна.*

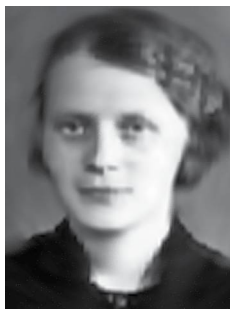

**Коптяева Антонина Ивановна** (1919 г. – ?)

Из архива СГМУ:

Родилась в Архангельской области на ст. Исакогорка. Из семьи рабочего. Член ВЛКСМ. Поступила в АГМИ (1939). В Архангельске проживала по адресу: Кузнечиха, 7-я улица, д. 32, комн. 21. По окончании АГМИ (1943) назначена в Мурманскую область в сельскую местность.

*Дальнейшая судьба неизвестна.*

**Коренева Августа Григорьевна** (24 октября 1912 г. – ?)

Из архива СГМУ:

Родилась в д. Тереховская Сусельского с/с Кирилловского района Вологодской области. Из семьи крестьянина. Окончила Волокославинскую школу (1931), фельдшерско-акушерское отделение Вологодского медтехникума (1931), по окончании которого направлена в Ухошскую больницу (1934–1938). Замужем (муж – Корнев С.Г. в РККА), имеет сына 1936 года рождения. Работала в инфекционном отделении в Архангельске (1938). Беспартийная. Поступила в АГМИ (1939). Совмещала работу с учебой. В Архангельске проживала по адресу: ул. Володарского, д. 10, кв. 7. По окончании АГМИ (1943) направлена в Вологодскую область для работы в противотуберкулезном управлении.

*Дальнейшая судьба неизвестна.*

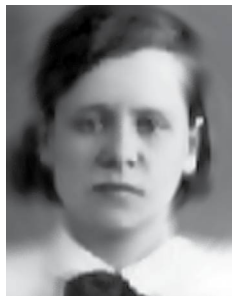

**Коробина Анфиса Егоровна.**

Документы в архиве СГМУ отсутствуют.

**Коробкова Ольга Петровна** (1921 г. – ?)

Из архива СГМУ:

Родилась в д. Лихунино Тумского района Казанской области. Из семьи служащего. Отец – ветеринар-фельдшер. Училась в Великодворной средней школе (1928–1939). Член ВЛКСМ (1936). Поступила в АГМИ (1939). Во время учебы была агитатором на участке. Совмещала учебу с работой. В Архангельске проживала по адресу: Кузнечиха, 7-я улица, д. 32, комн. 27. По окончании АГМИ (1943) направлена в РККА.

*Дальнейшая судьба неизвестна.*



**Коробова Любовь Андреевна.**

Документы в архиве СГМУ отсутствуют.

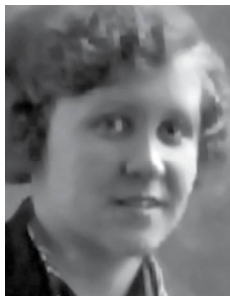

**Космынина Галина Ивановна** (23 ноября 1919 г. – ?)

Из архива СГМУ:

Родилась в г. Архангельск. Из семьи служащего. Семья часто переезжала. Училась в Ленинградской средней школе (1928–1938). В 1938 г. поступила в 1 Ленинградский мединститут. В апреле 1942 г. эвакуировалась из Ленинграда в Архангельск. С 1942 г. работала врачом во 2-й городской поликлинике. Поступила в АГМИ (1939). Участвовала в стрелковом кружке. По окончании АГМИ (1943) назначена в Вологодскую область на должность госсанинспектора.

*Дальнейшая судьба неизвестна.*



**Коряковская Нина Алексеевна** (22 октября 1921 г. – ?)

Из архива СГМУ:

Родилась в д. Захарово Захаровского с/с Кичменгско-Городецкого района Архангельской области. Из семьи служащего. Отец – счетовод, мать – учительница. В 1928 г. приехала в Великий Устюг. Училась в 3-й начальной школе (1929–1932), средней школе им. Герцена (1932–1939). Член ВЛКСМ (1938). Поступила в АГМИ (1939). В Архангельске проживала по адресу: ул. Пролеткульта, д. 40, комн. 15. По окончании АГМИ (1943) назначена в Вологодскую область в венерологическое учреждение.

*Дальнейшая судьба неизвестна.*



**Кромская Антонина Федоровна** (27 февраля 1920 г. – ?)

Из архива СГМУ:

Родилась в Верхопенском с/с Ивнянского района Курской области. Из семьи крестьянина. Училась в Свердловской средней школе, окончила Архангельскую среднюю школу № 78 (1939). Член ВЛКСМ (1937). Поступила в АГМИ (1939). В институте была комсоргом. В Архангельске проживала по адресу: Кузнечиха, ул. 7-я, д. 32, комн. 9. По окончании АГМИ (1943) направлена в РККА.

*Дальнейшая судьба неизвестна.*

**Крылова Зоя Павловна** (22 октября 1921 г. – ?)

Из архива СГМУ:

Родилась в г. Архангельск. Из семьи служащего. Отец – секретарь юридической части в тресте «Северолес». Окончила среднюю школу № 19 им. Ломоносова. Член ВЛКСМ (1939). Поступила в АГМИ (1939). Участвовала в СНК по физиологии, была старостой СНК по психиатрии. В Архангельске проживала по адресу: ул. Пролеткульта, д. 33, кв. 5. По окончании АГМИ (1943) направлена в РККА.

*Дальнейшая судьба неизвестна.*



**Кукина Нина Ивановна** (1921 г. – ?)

Из архива СГМУ:

Родилась в с. Емецк Емецкого района Архангельской области. Из семьи служащего. Отец – мед. фельдшер. Училась в школе с. Легунова Пинежского района. Закончила образование в Соломбальской школе № 50. Член ВЛКСМ (1938). Поступила в АГМИ (1939). Отличница учебы. Участвовала в хирургическом СНК. Была старостой курса. По окончании АГМИ (1943) назначена в Мурманскую область лечащим врачом.

*Дальнейшая судьба неизвестна.*

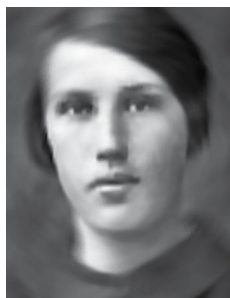

**Кульчицкая Елена Владимировна** (1921 г. – ?)

Из архива СГМУ:

Родилась в г. Могилев Винницкой области, УССР. Из семьи служащего. Отец в 1931 г. приехал в Архангельск. Училась в сельской школе (1933), 3-й средней школе (1933–1939). Поступила в АГМИ (1939). Отличница учебы. Была председателем бюро ОАХ, членом курсового бюро ВЛКСМ. По окончании АГМИ (1943) направлена в Плесецкий район Архангельской области на незамещенный врачебный участок на педиатрическую работу.

*После войны работала хирургом в 1-й городской больнице г. Архангельска (60–70-е гг.).*

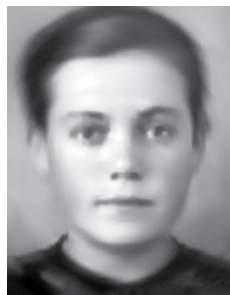



**Кушлевич Мира Иосифовна** (19 декабря 1916 г. – ?)

Из архива СГМУ:

Родилась в г. Архангельск. Из семьи служащего. Отец – фельдшер. Окончила семилетнюю среднюю школу (1932), Архангельский медтехникум (1935), по окончании которого работала в аптеке 1-й городской клинической больницы. Беспартийная. Поступила в АГМИ (1939). Совмещала учебу с работой. В Архангельске проживала по адресу: Соломбала, ул. Левачева, д. 92, кв. 2. По окончании АГМИ (1943) направлена

в Архангельскую область на должность госсанинспектора.

*Дальнейшая судьба неизвестна.*



**Кушманова Нина Васильевна** (1920 г. – ?)

Из архива СГМУ:

Родилась в д. Ягдор с. Вотча Сысольского района Коми АССР. Из семьи крестьянина-середняка. Окончила Вотчинскую НСШ (1936), Сыктывкарский педрабфак (1939). Член ВЛКСМ. Поступила в АГМИ (1939). Замужем (муж работает в НКВД Коми АССР в г. Сыктывкар). По окончании АГМИ (1943) направлена в Архангельскую область в сельскую местность.

*Дальнейшая судьба неизвестна.*

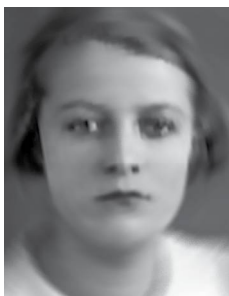

**Лебедева (Генрих) Юлия Оскаровна** (15 мая 1920 г. – ?)

Из архива СГМУ:

Родилась в г. Архангельск. Из семьи служащих. Отец – начальник Ивановского депо, начальник паровой службы СЖД. Училась в средней школе № 16, средней ЖД школе при ст. Ярославль (1938). В 1938 г. держала вступительные испытания в АГМИ. Поступила в АЛТИ (1938). Беспартийная. Поступила в АГМИ (1939). Увлекалась хирургией. В

Архангельске проживала по адресу: пр-т Новгородский, д. 167, кв. 6. Член ВЛКСМ (1940). Замужем (муж – красноармеец в РККА). По окончании АГМИ (1939–1943) направлена в г. Архангельск, во Вторую городскую клиническую больницу.

*Дальнейшая судьба неизвестна.*



**Левитан Эсфирь Моисеевна** (25 марта 1920 г. – ?)

Из архива СГМУ:

Родилась в г. Архангельск. Из семьи служащих. Отец и мать – фармацевты. Окончила среднюю школу № 22 с отличием. Беспартийная. Поступила в АГМИ (1939). В Архангельске проживала по адресу: пер. Костромской, д. 35, кв. 1. По окончании АГМИ (1943) направлена в Архангельскую область на работу по малярии. *Много лет проработала педиатром в Севвозздравотделе.*



**Липская Маргарита Израилевна** (1921 г. – ?)

Из архива СГМУ:

Родилась в г. Томск. Из семьи служащего. Отец – ассистент в кожно-венерологическом отделении АОКБ. Мать – врач. Училась в 4-й средней школе (1929–1939). Закончила заочный институт иностранных языков в 1938 г. Член ВЛКСМ. Поступила в АГМИ (1939). Отличница учебы. Работала в хирургическом ШНК. Староста группы. Комсорг. По окончании АГМИ (1943) назначена в венерологический диспансер г. Архангельска и штатным преподавателем в фельдшерскую школу. *Много лет работала в кожно-венерологическом диспансере г. Архангельска, затем уехала в Израиль. Сын – ассистент кафедры пропедетики внутренних болезней Липский Владимир Львович.*



*Дальнейшая судьба неизвестна.*

**Лобанова Наталья Игнтьевна** (30 августа 1920 г. – ?)

Из архива СГМУ:

Родилась в д. Крылово Пилъегорского с/с Пинежского района Архангельской области. Из семьи крестьянина-середняка. Окончила Пинежскую среднюю школу. Поступила в АГМИ (1939). В Архангельске проживала по адресу: ул. Пролеткульта, д.40, кв. 21. По окончании АГМИ (1943) направлена в РККА.



*Дальнейшая судьба неизвестна.*



**Логинова Александра Афанасьевна** (16 августа 1919 г. – ?)

Из архива СГМУ:

Родилась в д. Кужба Устькуломского района Коми АССР. Из семьи крестьянина. Училась в начальной школе (1929–1931), в семилетней средней школе. Окончила Сыктывкарский рабочий факультет. Рано осталась без родителей. Член ВЛКСМ (1936). Поступила в АГМИ (1939). В Архангельске проживала по адресу: Кузнечиха, 7-я ул., д. 32, комн. 22; ул. Пролетарская, д. 40, кв. 22. По окончании АГМИ (1943) направлена в Архангельскую область на эпидемическую работу.

*Дальнейшая судьба неизвестна.*



**Лудникова Мария Александровна** (2 января 1921 г. – ?)

Из архива СГМУ:

Родилась в с. Пинега Архангельской губернии. Из семьи рабочего. В 1923 г. семья переехала в Архангельск. Училась в 17-й школе (1936), 5-й школе (1939). Член ВЛКСМ (1938). Поступила в АГМИ (1939). В Архангельске проживала по адресу: ул. Северодвинская, д. 7, кв. 2. По окончании АГМИ направлена в РККА.

*Дальнейшая судьба неизвестна.*



**Любова Лидия Васильевна** (1920 г. – ?)

Из архива СГМУ:

Родилась в Архангельской области. Из крестьянской семьи. Училась в Пустошинской неполной средней школе (1929 – 1936). Закончила Архангельский медрабфак (1939). Член ВЛКСМ. Поступила в АГМИ (1939). Член профсоюзного бюро. Отличница учебы. Участвовала в психиатрическом и биохимическом СНК. По окончании АГМИ (1943) назначена в Вологду в Институт эпидемиологии и микробиологии на должность врача ввиду болезни – туберкулез позвоночника.

*Дальнейшая судьба неизвестна.*

**Малодушева Евгения Александровна** (29 декабря 1920 г. – ?)

Из архива СГМУ:

Родилась в г. Лодемское Поле Ленинградской области. Из семьи рабочего. Училась в Нядомской семилетке (1928–1935). В 1938 г. переехала в Горьковскую область. Там закончила курсы Дзержинского рабфака (1939). Член ВЛКСМ (1937). Поступила в АГМИ (1939). В Архангельске проживала по адресу: Кузнечиха, 7-я улица, д. 32, комн. 42. По окончании АГМИ (1943) направлена в РККА.

*Дальнейшая судьба неизвестна.*



**Махалова Нина Михайловна** (15 января 1922 г. – ?)

Из архива СГМУ:

Родилась в п. Свердловло Сокольского района Вологодской области. Из семьи служащего. Окончила Сокольскую среднюю школу № 4 (1929–1939). Член ВЛКСМ (1938). Поступила в АГМИ (1939). В Архангельске проживала по адресу: ул. Пролеткульта, д. 40, кв. 21. По окончании АГМИ (1943) направлена в РККА.

*Дальнейшая судьба неизвестна.*



**Мелюшина (Корнева) Елизавета Васильевна** (12 декабря 1921 г. – ?)

Из архива СГМУ:

Родилась на ст. Морженга СЖД. Из семьи служащего. Отец – старший кассир банка на ст. Курговская Московской области. Мать – завуч детского сада № 2 в Соколе Вологодской области. В 1923 г. семья переехала в Сокол, Вологодской области. Училась в Сокольской средней школе, средней школе № 2 при ст. Битца Московской области, Сокольской средней школе (1936–1939). Член ВЛКСМ (1939). Поступила в АГМИ (1939). Замужем (муж – политрук, работает в г. Сокол). В Архангельске проживала по адресу: Кузнечиха, 7-я ул., д. 32, комн. 1. По окончании АГМИ (1943) направлена на эпидемиологическую работу.

*Дальнейшая судьба неизвестна.*

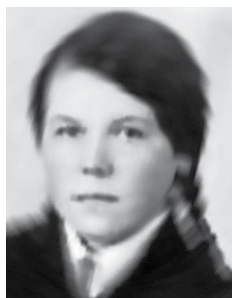



**Миронова Анна Ивановна** (14 ноября 1921 г. – ?)

Из архива СГМУ:

Родилась в д. Запарино Ухотского с/с Каргопольского района Архангельской области. Из семьи крестьян. Училась в сельской начальной школе. В 1933 г. переехала с семьёй в Архангельск. Окончила Архангельскую среднюю школу № 78. Поступила в АГМИ (1939). Староста группы. Замужем (муж в РККА, военный техник 1-го ранга). По окончании АГМИ (1943) направлена в Архангельскую область в сель-

скую местность.

*Дальнейшая судьба неизвестна.*



**Миронова (Афанасьева) Вера Дмитриевна** (1918 г. – ?)

Из архива СГМУ:

Родилась в д. Тоболкино Каргопольского района Архангельской области. Из семьи крестьянина-середняка. Окончила сельскую семилетнюю школу (1934), Архангельский медтехникум (1937), по окончании которого направлена в Манотовец в качестве фельдшера. В 1939 г. направлена руководством больницы на подготовительные курсы при АГМИ. Член ВЛКСМ (1935).

Поступила в АГМИ (1939). По окончании АГМИ (1943) направлена в РККА.

*Дальнейшая судьба неизвестна.*



**Миронова Тамара Ивановна** (16 февраля 1920 г. – ?)

Из архива СГМУ:

Родилась на ст. Ночка Куйбышевского края. Из семьи служащего. В 1930 г. отца выслали на Север. Училась в сельской начальной школе (1926–1930), Уфимской средней школе (1932–1937), затем переехала в Архангельск к сестре. Окончила рабочий факультет при Архангельском медицинском институте (1938). Поступила в АГМИ (1939). Отличница учебы. Участвовала в микробиологическом СНК. В

Архангельске проживала по адресу: Кузнечиха, 7-я улица, д. 32, комн. 3. По окончании АГМИ (1943) направлена в Няндомский район Архангельской области заведующей Волошской амбулаторией.

*Дальнейшая судьба неизвестна.*

**Моденова Лидия Степановна (1921 г. – ?)**

Из архива СГМУ:

Родилась в д. Пеньково Старой Руси. Из семьи служащего. Отец умер в 1935 г. Училась в Мезенской начальной школе (1928–1931), Архангельской школе № 19 им. Ломоносова (1931–1939). Поступила в АГМИ (1939). Участвовала в терапевтическом СНК. Была переведена из АГМИ в Крымский медицинский институт в связи с переводом мужа, где училась до 3-го курса, после чего вернулась в АГМИ (1941). Замужем (муж в РККА), имеет на попечении брата. По окончании АГМИ (1943) направлена в Вологодскую область в противотуберкулезное учреждение. Направление было изменено на Архангельскую область в акушерско-гинекологический пункт по семейным обстоятельствам.

*Дальнейшая судьба неизвестна.*



**Мокеева Лидия Петровна (26 ноября 1920 г. – ?)**

Из архива СГМУ:

Родилась в д. Наволок Чамовского с/с Березниковского района Архангельской области. Из семьи крестьянина. Окончила Архангельскую среднюю школу им. Горького. Поступила в АГМИ (1939). Участвовала в СНК по физиологии и в фармакологическом СНК. Являлась уполномоченной РОКК. Совмещала учебу с работой врача в центральной поликлинике. В Архангельске проживала по адресу: пр-т Петроградский, д. 214, кв. 4. По окончании АГМИ (1943) направлена в РККА.

*Дальнейшая судьба неизвестна.*

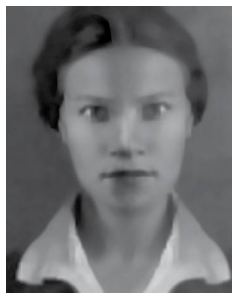

**Молчанова Елена Александровна (24 ноября 1918 г. – ?)**

Из архива СГМУ:

Родилась в д. Щанинская Устьянского района Архангельской области. Из семьи крестьянина-середняка. Окончила семилетнюю среднюю школу (1934). В 1935 г. переехала в Архангельск. Поступила на IV курс рабочего факультета при АЛТИ (1936–1938). Член ВЛКСМ. Поступила в АГМИ (1939). В Архангельске проживала по адресу: Фактория, д. 30, кв. 12. По окончании АГМИ (1943) направлена в Архангельскую область на педиатрическую работу.

*Дальнейшая судьба неизвестна.*





**Мосеева Нина Никифоровна** (23 ноября 1917 г. – ?)

Из архива СГМУ:

Родилась в д. Сосновская Покровского с/с Вилегодского района. Из семьи крестьян. Училась в школе I ступени, Сольвычегодской семилетней школе. Окончила Великоустюжский медтехникум (1933–1936). Работала фельдшером. Член ВЛКСМ (1934). Поступила в АГМИ (1939). По окончании АГМИ (1943) направлена в Архангельскую область в Горамбулаторию врачом.

*Дальнейшая судьба неизвестна.*



**Мосеевская Антонина Власовна** (14 декабря 1920 г. – ?)

Из архива СГМУ:

Родилась в г. Великий Устюг. Из семьи рабочего. Училась в начальной школе (1929–1933), неполной средней школе (1938). Окончила рабочий факультет при Архангельском медицинском институте (1939). Член ВЛКСМ. Поступила в АГМИ (1939). В Архангельске проживала по адресу: ул. Пролеткульта, д. 40, комн. 17. Член ВЛКСМ (1937). По окончании АГМИ

(1943) направлена в РККА.

*Дальнейшая судьба неизвестна.*



**Нарушевич Елена Васильевна** (1920 г. – ?)

Из архива СГМУ:

Родилась в г. Архангельск. Из семьи служащего. Окончила среднюю школу № 19 им. Ломоносова (1929–1939). Мать арестована за растрату. В 1942 г. отец мобилизован в ряды РККА. В Архангельске проживала по адресу: пр-т Петроградский, д. 2, кв. 4. Член ВЛКСМ (1938). Поступила в АГМИ (1939). По окончании АГМИ (1943) направлена в Черевковский район Архангельской области на

должность госсанинспектора. *Участник ВОВ. После войны – акушер-гинеколог в 1-й городской больнице. В 50–60-е годы преподавала на кафедре акушерства и гинекологии.*

*Дальнейшая судьба неизвестна.*

**Нахалова Валентина Михайловна** (9 января 1922 г. – ?)

Из архива СГМУ:

Родилась в д. Медведево Медведевского с/с Чарозерского района Вологодской области. Из семьи крестьянина-середняка. Мать – учительница. В 1930 г. семью раскулачили, отец уехал неизвестно куда. В 1933 г. вернулся и через 3 дня умер. Училась в сельской начальной школе (1929–1933), семилетней средней школе в д. Кречетово (1933–1936), Архангельской средней школе (1939). В 1936 г. переехала в Архангельск. Поступила в АГМИ (1939). Была старостой группы. Членом курсового бюро. Участвовала в биохимическом СНК. В Архангельске проживала по адресу: Кузнечиха, 7-я улица, д. 32, комн. 3. По окончании АГМИ с отличием (1943) направлена на работу в Горамбулаторию. Телеграмма-подтверждение пришла из г. Нарьян-Мар, Ненецкого автономного округа, где начала работу окружным госсанинспектором.

*Дальнейшая судьба неизвестна.*



**Никитина Надежда Михайловна** (18 мая 1922 г. – ?)

Из архива СГМУ:

Родилась в с. Спасское Биряковского района Вологодской области. Из семьи крестьянина. Училась в Спасской начальной школе (1929–1933), Биряковской неполной средней школе (1933–1936), Биряковской средней школе (1936–1939). Член ВЛКСМ (1938). Поступила в АГМИ (1939). Работала в детдоме (1938). В Архангельске проживала по адресу: Кузнечиха, ул. 7-я, д. 32, комн. 10. По окончании АГМИ (1943) направлена ... неизвестно.

*Дальнейшая судьба неизвестна.*



**Нифонтова Мария Сергеевна** (15 июля 1920 г. – ?)

Из архива СГМУ:

Родилась в г. Архангельск. Из семьи служащих. Мать – старший бухгалтер. В 1927 г. отец арестован. В 1930 г. отбыл срок и остался работать в Коми АССР. Отец был арестован повторно. Дальнейшая судьба его неизвестна. Училась в Архангельской школе I степени (1928–1932). В 1932 г. с матерью переехала в Кемь. Окончила Кемскую среднюю школу (1939). По-



ступила в АГМИ (1939). Отличница учебы. Участвовала в терапевтическом и хирургическом СНК, была агитатором на участке. По окончании АГМИ (1943) направлена в Мурманскую область на педиатрическую работу.

*Дальнейшая судьба неизвестна.*



**Нишкур Владимир Самойлович** (1912 г. – ?)

Из архива СГМУ:

Родился в с. Лепьянка Златопильского района Киевской области. Из семьи крестьянина. Учился в сельской начальной школе (1922–1926). Поступил в деревообделочную мастерскую учеником в Артемовске Сталинской области (1929), затем перевелся в Орджоникидзе столяром. В 1932 г. поступил на первый курс вечернего рабфака Харьковского пединститута. По окончании 2-го курса мобилизован в РККА (1934–1937). После демобилизации работал на производстве в Артемовске и одновременно учился на 3-м курсе вечернего рабфака, затем перевелся на 3-й курс Архангельского медрабфака. Окончил рабочий факультет при Архангельском медицинском институте (1939). Беспартийный. Совмещал работу и учёбу. В Архангельске проживал по адресу: ул. П. Виноградова, д. 136, кв. 16. По окончании АГМИ (1943) направлен в РККА.

*Дальнейшая судьба неизвестна.*



**Новокшопова Елена Ивановна** (4 июня 1921 г. – ?)

Из архива СГМУ:

Родилась в Котельниче Кировской области. Из семьи служащего. Окончила Архангельскую среднюю школу № 3 (1939). Член ВЛКСМ (1940). Поступила в АГМИ (1939). В Архангельске проживала по адресу: ул. Чумбарова-Лучинского, д. 22. По окончании АГМИ (1943) направлена в г. Онега Архангельской области в венерологическое учреждение.

*Дальнейшая судьба неизвестна.*



**Новикова Людмила Освальдовна** (1921 г. – ?)

Из архива СГМУ:

Родилась в г. Пенза. Из семьи служащего. Член ВЛКСМ (1937). Поступила в АГМИ (1939). Замужем (муж – военврач в РККА), имеет ребенка, возраст 11 месяцев. По окончании АГМИ (1943) направлена в распоряжение Архангельского Водздравотдела.

*Дальнейшая судьба неизвестна.*



**Овчинникова Серафима Васильевна** (11 ноября 1921 г. – ?)

Из архива СГМУ:

Родилась в д. Кульмино Емецкого района Архангельской области. Из крестьянской семьи. Окончила среднюю школу. Поступила в АГМИ (1939). По окончании АГМИ (1943) направлена в Мурманскую область в сельскую местность.

*Дальнейшая судьба неизвестна.*



**Окулова Таисья Алексеевна** (18 октября 1920 г. – ?)

Из архива СГМУ:

Родилась в д. Любовская Исакогорского района Архангельской области. Отец ушел на фронт вместе с красными, был убит. Член ВЛКСМ (1937). Поступила в АГМИ (1939). В Архангельске проживала по адресу: Кузнечиха, 7-я улица, д. 32, комн. 9. По окончании АГМИ (1943) направлена в РККА.

*Дальнейшая судьба неизвестна.*

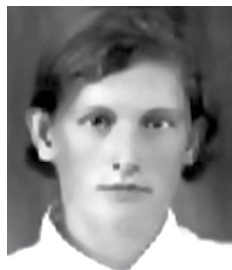



**Орлова Надежда Семеновна** (11 апреля 1922 г. – 2001)

Из архива СГМУ:

Родилась в д. Сидориха Ухтомского с/с Вожегодского района Архангельской области. Из семьи крестьянина-середняка. Училась в начальной школе (1933), Вожегодской средней школе (1939). Член ВЛКСМ (1942). Поступила в АГМИ (1939). Участвовала в микробиологическом СНК. Была членом курсового бюро ВЛКСМ. В Архангельске проживала по

адресу: Кузнечиха, 7-я улица, д. 32, комн. 2. По окончании АГМИ (1943) направлена в РККА.



**Пахомова Лидия Алексеевна** (23 августа 1919 г. – ?)

Из архива СГМУ:

Родилась в Евпатории, Крымская АССР. Из семьи крестьянина. Родители умерли по болезни. Окончила среднюю школу (1939). Поступила в АГМИ (1939). По окончании АГМИ (1943) направлена в РККА.

*Дальнейшая судьба неизвестна.*



**Пелявин Георгий Федорович** (1918 г. – ?)

Из архива СГМУ:

Родился в с. Пянда Березниковского района Архангельской области. Из крестьянской семьи. В 1932 г. переехал в Архангельск. Учился в сельской школе (1928–1932), Архангельской средней школе (1938). Поступил в АГМИ (1938). В Архангельске проживал по адресу: пр-т Петроградский, д. 168, кв. 1. По окончании АГМИ (1943) направлен в РККА.

*Дальнейшая судьба неизвестна.*

**Петровская Надежда Игнатьевна (1917 г. – ?)**

Из архива СГМУ:

Родилась в г. Шенкурск. Окончила Архангельский медтехникум (1934–1937), по окончании которого работала в Молотовске в качестве фельдшера. Поступила в АГМИ (1939). Отличница учебы. Участвовала в микробиологическом СНК и СНК по физиологии. Была профоргом курса. Секретарем профкома. В Архангельске проживала по адресу: ул. Пролеткульта, д. 40, комн. 22. По окончании АГМИ (1943) направлена в Мурманскую область в сельскую местность.

*Дальнейшая судьба неизвестна.*



**Пинаева Антонина Даниловна (2 мая 1920 г. – ?)**

Из архива СГМУ:

Родилась в г. Няндомы Архангельской области. Отец воевал. Окончила Няндомскую среднюю школу (1928–1938). Член ВЛКСМ (1937). Поступила в АГМИ (1939). В Архангельске проживала по адресу: Кузнечиха, 7-я улица, д. 32, комн. 2. По окончании АГМИ (1943) направлена в Вологодскую область на должность госсанинспектора.

*Дальнейшая судьба неизвестна.*



**Плаксина Раиса Прокопьевна (1921 г. – ?)**

Из архива СГМУ:

Родилась в Ламске Архангельской области. Из семьи рабочего. Окончила среднюю школу № 2 им. Ломоносова (1935–1939). Поступила в АГМИ (1939). В Архангельске проживала по адресу: ул. Пролеткульта, д. 36, кв. 4. По окончании АГМИ (1943) направлена в Вологодскую область на должность госсанинспектора.

*Дальнейшая судьба неизвестна.*

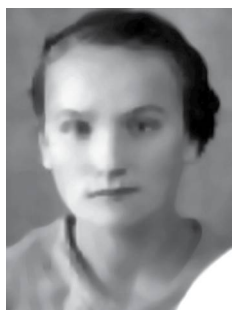



**Подопригора Захарий Яковлевич** (1921 г. – ?)

Из архива СГМУ:

Родился в с. Буртка Александровского района Киевской области. Из семьи крестьян. Учился в сельской начальной школе, школе при л/з № 23, средней школе № 1 в с. Корабельном Маймаксанского района. Беспартийный. Поступил в АГМИ (1939). Совмещал учебу с работой. В Архангельске проживал по адресу: ул. Пролетарская, д. 19, кв. 9. По окончании АГМИ (1943) направлен в РККА.

*Дальнейшая судьба неизвестна.*



**Попова Зоя Ивановна** (февраль 1921 г. – ?)

Из архива СГМУ:

Родилась в д. Обрамово Архангельской области. Из крестьянской семьи. Училась в Боярской школе, Федовской НСШ, Плесецкой средней школе. Член ВЛКСМ (1938). Поступила в АГМИ (1939). В Архангельске проживала по адресу: Кузнечиха, 7-я ул., д. 32, комн. 27. По окончании АГМИ (1943) направлена в РККА.

*Дальнейшая судьба неизвестна.*



**Попова Лариса Николаевна** (29 апреля 1922 г. – ?)

Из архива СГМУ:

Из семьи крестьянина. Училась в семилетней средней школе, Маймаксанской неполной средней школе (1938). Окончила рабочий факультет при Архангельском медицинском институте (1939). Член ВЛКСМ (1940). Поступила в АГМИ (1939). Была старостой группы. По окончании АГМИ (1943) направлена в РККА.

*Дальнейшая судьба неизвестна.*

**Пуговкина Галина Сергеевна (1919 г. – ?)**

Из архива СГМУ:

Родилась на ст. Няндомы. Из семьи рабочего. Окончила медрабфак Пермского института (1938–1939). Училась в Молотовском медицинском институте. Член ВЛКСМ (1938). Поступила в АГМИ (1939). В Архангельске проживала по адресу: ул. Ломоносова, д. 25, кв. 1. По окончании АГМИ (1943) направлена в Вологодскую обл. на должность госсанинспектора.

*Дальнейшая судьба неизвестна.*

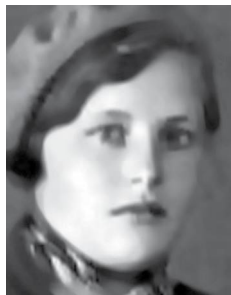

**Резвая Ольга Федоровна (1920 г. – ?)**

Из архива СГМУ:

Родилась в с. Емецк Архангельской области. Из семьи крестьянина-середняка. Училась в Емецкой начальной школе (1927–1931), средней школе (1931–1939). В школе была руководителем кружка ПВХО, состояла в комсомоле (1938). Член кружка Осоавиахима. Замужем. По окончании АГМИ (1943), не сдав госэкзамены, направлена в распоряжение Архангельского облздраотдела.

*Дальнейшая судьба неизвестна.*

**Рудакова Антонина Владимировна (22 августа 1921 г. – ?)**

Из архива СГМУ:

Родилась в с. Ягрыш Федьковского с/с Черевковского района Архангельской области. Окончила среднюю школу (1939). Член ВЛКСМ. Поступила в АГМИ (1939). Была членом бюро ВЛКСМ, комсоргом. По окончании АГМИ с отличием (1943) направлена в Мурманскую область на педиатрическую работу.

*Дальнейшая судьба неизвестна.*



**Рюмина Вера Михайловна (18 июня 1921 г. – ?)**

Из архива СГМУ:

Родилась в г. Архангельск. Из семьи крестьян-бедняков. Отец в 1917 г. арестован и осужден на 5 лет. Принимал участие в революции. Окончила среднюю школу (1929–1939). Член ВЛКСМ. Поступила в АГМИ (1939). Участвовала в биологическом СНК. Была комсоргом. В Архангельске проживала по адресу: пр-т Петроградский, д. 59, кв. 8. По окончании АГМИ



(1943) направлена в Архангельскую область на должность госсанинспектора. Телеграмма-подтверждение пришла из г. Амдерма, где В.М. Рюмина начала работать на должности районного госсанинспектора и районного педиатра.

*Дальнейшая судьба неизвестна.*

**Рюмина Елизавета Федоровна** (28 августа 1919 г. – ?)

Из архива СГМУ:

Родилась в д. Б. Высокой Селецкого с/с Емецкого района Архангельской области. Из семьи крестьян-бедняков. Окончила сельскую начальную школу, Архангельскую среднюю школу № 77 (1939). Поступила в АГМИ (1939). По окончании АГМИ (1943) направлена в РККА.

*Дальнейшая судьба неизвестна.*

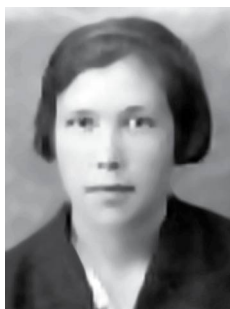

**Сальберг Мария-Вирджиния Александровна**

(1922 г. – ?)

Из архива СГМУ:

Родилась в США, Балтимор. Из семьи служащих. В 1922 г. с семьей переехала в СССР. Училась во Владивостокской средней школе, Сахалинской семилетней средней школе. В 1939 г. окончила Архангельскую среднюю школу им. Клары Цеткин. Поступила в АГМИ (1939). Участвовала в микробиологическом СНК, СНК по физиологии. По окончании АГМИ (1943) направлена в с. Пеша Канино-Тиманского района Ненецкого автономного округа на должность районного санинспектора и по совместительству районного педиатра. *Долгие годы была зав. окрздравотделом Ненецкого АО, заслуженный врач РФ.*



**Самченко Михаил Иванович** (12 сентября 1921 г. – ?)

Из архива СГМУ:

Родился в с. Красноселки Калининского района Киевской области. Из крестьянской семьи. Отец выслан в 1929 г., умер в 1929 г. Мать арестована НКВД в декабре 1937 г. Учился в сельской школе (1929–1933), полной средней школе (1939). Член ВЛКСМ (1940). Поступил в АГМИ (1939). Отличник учебы, комсорг. В Архангельске проживал по адресу: ул. Пролетарская, д.19, комн. 9. По окончании АГМИ с отличием (1943) направлен в РККА.

*Дальнейшая судьба неизвестна.*

**Сердюченко Семен Филиппович** (1912 г. – ?)

Из архива СГМУ:

Родился в Полтавской области УССР. Из семьи рабочего. Учился в животноводческом техникуме г. Череповец (1930–1933). Учился на рабфаке в г. Крым (1938–1939). Поступил в АГМИ (1939). Участвовал в физиологическом и анатомическом СНК. По окончании АГМИ (1943) призван в РККА.

*Дальнейшая судьба неизвестна.*



**Сибирцева Валентина Яковлевна** (сентябрь 1921 г. – ?)

Из архива СГМУ:

Из семьи служащего. Училась в средней школе (1930–1939). Член ВЛКСМ (1936). Поступила в АГМИ (1939). Отличница учебы. Участвовала в СНК. По окончании АГМИ (1943) направлена в РККА.

*Дальнейшая судьба неизвестна.*



**Синанова (Заборцева) Лидия Григорьевна** (1920 г. – ?)

Из архива СГМУ:

Родилась в д. Задорье Пинежского района Архангельской области. Из семьи служащего. Училась в начальной школе (1928). В 1931 г. семья переехала в Архангельск. Окончила медрабфак при АГМИ (1938). Член ВЛКСМ (1939). Поступила в АГМИ (1939). Участвовала в биохимическом СНК. В Архангельске проживала по адресу: ул. Сталинских ударников, д. 33, кв. 15. По окончании АГМИ (1943) направлена в Вологодскую область в венерологическое учреждение.

*Дальнейшая судьба неизвестна.*



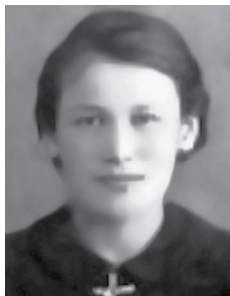

**Сопочкина Анна Алексеевна** (1 февраля 1921 г. – ?)

Из архива СГМУ:

Родилась в Архангельской области. Из семьи служащего. Член ВЛКСМ (1941). Поступила в АГМИ (1939). В Архангельске проживала по адресу: ул. Чумбарова-Лучинского, д. 6, фл. 1, кв. 11. По окончании АГМИ (1943) назначена в г. Вельск Архангельской области на противотуберкулезную работу в тубпункт врачом-фтизиатром. *В 60–70-е годы работала в г. Архангельске врачом-фтизиатром.*

*Дальнейшая судьба неизвестна.*



**Стаценко Парасковья Ионновна** (1920 г. – ?)

Из архива СГМУ:

Родилась в с. Грязовцы Курской области. Из крестьянской семьи. В 1930 г. отец выслан в Сокол. Училась в Сокольской средней школе (1931–1939). Член ВЛКСМ. Поступила в АГМИ (1939). В Архангельске проживала по адресу: ул. Пролеткульта, д. 40, комн. 13. По окончании АГМИ (1943) назначена в Вологодскую область на должность госсанинспектора.

*Дальнейшая судьба неизвестна.*



**Стрекаловская Валентина Павловна** (1 января 1922 г. – ?)

Из архива СГМУ:

Родилась в д. Грихнево Песчанского с/с Котласского района Архангельской области. Из семьи крестьянина. Отец умер в 1934 г. Училась в НШ в Котласе, 8-й средней школе Архангельска, на медрабфаке (1939). Поступила в АГМИ (1939). Отличница учебы. Участвовала в хирургическом СНК. В Архангельске проживала по адресу: ул. Сталинских ударников,

д. 12, кв. 7. По окончании АГМИ (1943) направлена в РККА.

*Дальнейшая судьба неизвестна.*



**Студентова Эрика Александровна** (28 февраля 1921 г. – ?)

Из архива СГМУ:

Родилась в г. Архангельск. Из семьи служащего. Отец – бухгалтер, умер в 1928 г. Закончила 4-ю среднюю школу г. Архангельска (1939). Член ВЛКСМ. Поступила в АГМИ (1939). По окончании АГМИ (1943) назначена на работу в г. Архангельск, на санэпидемстанцию.

*Дальнейшая судьба неизвестна.*



**Ступина Валентина Семеновна** (25 июня 1921 г. – ?)

Из архива СГМУ:

Родилась в г. Сухуми Абхазской ССР. Из семьи рабочего. Училась в средней школе в Ушколаеве, Архангельской средней школе № 10 (1939). Член ВЛКСМ (1936). Поступила в АГМИ (1939). В Архангельске проживала по адресу: ул. П. Виноградова, д. 167, кв. 1. По окончании АГМИ (1943) направлена в распоряжение Водздравотдела.

*Дальнейшая судьба неизвестна.*



**Суханова Людмила Николаевна** (1922 г. – ?)

Из архива СГМУ:

Родилась в д. Шестаковская Шеломянского с/с Красноборского района Архангельской области. Из крестьянской семьи. Окончила Красноборскую среднюю школу (1939). Член ВЛКСМ (1938). Поступила в АГМИ (1939). Отличница учебы. Участвовала в хирургическом и биологическом СНК. По окончании АГМИ (1943) направлена в РККА.

*Дальнейшая судьба неизвестна.*





**Табанина Анна Николаевна** (1921 г. – ?)

Из архива СГМУ:

Родилась в д. Конневская Спасско-Марецкого с/с Шенкурского района. Из семьи крестьянина-середняка. Отец в 1928 г. был избран председателем Спасско-Марецкого с/с, умер в 1934 г. Училась в сельской школе, Архангельской средней школе № 4 (1939). Поступила в АГМИ (1939). Участвовала в биологическом СНК. Агитатор на участке. В Архангельске проживала по адресу: пр-т Новгородский, д. 101, корп. 1.

Член ВЛКСМ. По окончании АГМИ (1943) направлена в Шенкурский район Архангельской области на должность районного госсанинспектора.

*Дальнейшая судьба неизвестна.*

**Тарабукина Зинаида Ивановна** (30 сентября 1920 г. – ?)

Из архива СГМУ:

Родилась в с. Верхняя Тойма. Из семьи врача. В 1927 г. семья переехала в Великий Устюг. Окончила семилетнюю среднюю школу (1928–1935), училась 2 года в фельдшерской школе. В 1937 г. переехала в Архангельск. Окончила рабочий факультет при Архангельском медицинском институте (1939). Член ВЛКСМ. Поступила в АГМИ (1939). По окончании АГМИ (1943) направлена в распоряжение Водздравотдела.

*Дальнейшая судьба неизвестна.*



**Тарасова Тамара Пантелеймоновна** (1919 г. – ?)

Из архива СГМУ:

Родилась в г. Раненбург. Из семьи военного. Отец – Башмаков Пантелеймон Александрович, комиссар Красной Армии. Мать – машинистка в штабе Красной Армии, в 1927 г. вторично вышла замуж за командира Тарасова Владимира Петровича. 1938 г. – второго отца арестовали. Окончила среднюю школу. Член ВЛКСМ (1939). Поступила в АГМИ (1939). Замужем (муж в РККА). По окончании АГМИ (1943)

направлена на должность госсанинспектора в Архангельскую область. Направление изменено в связи с мобилизацией в РККА.

*Дальнейшая судьба неизвестна.*

**Титова Валентина Георгиевна** (3 августа 1921 г. –)

Из архива СГМУ:

Родилась в д. Чушела Юрельского с/с Пинежского района Архангельской области. Из семьи крестьян. В 1927 г. отец переехал в Архангельск. Училась в сельской начальной школе (1929–1931), в Архангельской средней школе (1939). Член ВЛКСМ (1937). Поступила в АГМИ (1939). В Архангельске проживала по адресу: ул. Чумбарова-Лучинского, д. 40, кв. 3. По окончании АГМИ (1943) направлена в РККА.

*Дальнейшая судьба неизвестна.*



**Тумаркин Бенцион Моисеевич** (8 января 1917 г. – ?)

Из архива СГМУ:

Родился в г. Бельцы, Бессарабия. Учился в начальной школе (1924–1928), государственной гимназии. В 1938 г. с женой перешел границу СССР. Был под стражей в г. Тирасполь. Затем переправлен в Архангельск, где он с женой пробыл месяц в лагере НКВД. Работал на л/з № 2, затем пошел на преподавательскую работу. Окончил педучилище с отличием. Поступил в АГМИ (1939). Был старостой курса, руководителем Осоавиахима курса. В 1940 г. преподавал математику в школе № 26. Женат, имеет ребенка. Совмещал учебу с работой. По окончании АГМИ с отличием (1943) направлен клиническим ординатором в клинику кожно-венерических болезней при мединституте. *В 60–70-е годы был ассистентом на кафедре кожных венерических болезней АГМИ.*

*Дальнейшая судьба неизвестна.*

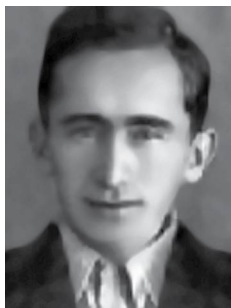

**Турусина Елена Алексеевна** (5 июня 1919 г. – ?)

Из архива СГМУ:

Родилась в с. Прилук Семеновского с/с Вологодской области. Из крестьянской семьи. Окончила неполную среднюю школу (1935), среднюю ЖД школу (1938). Поступила в АГМИ (1939). Работала в микробиологическом и хирургическом СНК. В Архангельске проживала по адресу: Кузнечиха, 7-я улица, д. 32, комн. 4. По окончании АГМИ (1943) направлена в РККА.

*Дальнейшая судьба неизвестна.*





**Тяпушкина Нина Николаевна** (25 июня 1921 г. – ?)

Из архива СГМУ:

Родилась в г. Архангельск. Из семьи рабочего. Отец в 1937 г. осужден. Окончила полную среднюю школу (1929–1939). Поступила в АГМИ (1939). В Архангельске проживала по адресу: пр-т П. Виноградова, д. 66, кв. 1. По окончании АГМИ (1943) направлена в Плесецкий район Архангельской области на должность врача-эпидемиолога.

*Дальнейшая судьба неизвестна.*

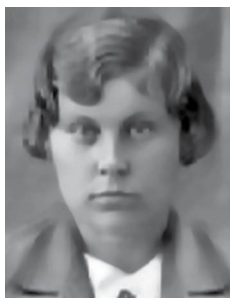

**Усова Мария Алексеевна** (1917 г. – ?)

Из архива СГМУ:

Родилась в г. Пенза Пензенской губернии. Из семьи стекольщика. В 1930 г. переехала к сестре в Самарканд, в 1936 г. – в Архангельск. Училась в Пензенской начальной школе (1926–1930), Самаркандской средней школе (1930–1936), Архангельской средней школе (1936–1939). Поступила в АГМИ (1939). В Архангельске проживала по адресу: Костромской пр-т, д. 103, кв. 4. По окончании АГМИ (1943) направлена в Приозерный район Архангельской области на должность районного госсанinspectора.

*Дальнейшая судьба неизвестна.*



**Фомина Анфиса Ивановна** (9 августа 1921 г. – ?)

Из архива СГМУ:

Родилась в д. Курган Архангельской области. Из семьи крестьянина. Окончила Кегостровскую среднюю школу (1939). Член ВЛКСМ (1936). Поступила в АГМИ (1939). В Архангельске проживала по адресу: д. Курган, д. 6. По окончании АГМИ (1943) направлена в РККА.

*Дальнейшая судьба неизвестна.*

**Фукалова Валентина Григорьевна** (20 декабря 1921 г. – ?)

Из архива СГМУ:

Родилась в г. Котельнич Кировской области. Из семьи крестьянина. Училась в средней школе № 29 им. Горького, окончила Архангельскую среднюю школу № 10 (1939). Член ВЛКСМ (1938). Поступила в АГМИ (1939). Отличница. Была профоргом. В Архангельске проживала по адресу: Кирпичный поселок, д. 75, кв. 1. По окончании АГМИ (1943) направлена в Вологодскую область на работу по малярии. Прибыла на работу в Череповецкий райздравотдел в качестве заведующей малярного отделения.

*Дальнейшая судьба неизвестна.*



**Хаймусова Галина Ивановна** (21 февраля 1920 г. – ?)

Из архива СГМУ:

Родилась в г. Архангельск. Из семьи служащего. Мать работала в больнице им. Семашко. Окончила полную среднюю школу (1929–1939). В Архангельске проживала по адресу: ул. Пролеткульта, д. 23, кв. 2. По окончании АГМИ (1943) направлена в Мурманскую область для работы в сельской местности.

*Дальнейшая судьба неизвестна.*

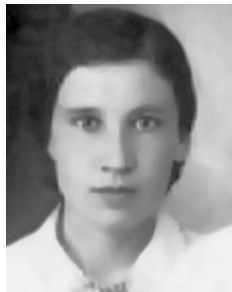

**Харинская Ангелина Александровна** (22 ноября 1919 г. – ?)

Из архива СГМУ:

Родилась в д. Пономарево Вологодской области. Из многодетной семьи. Окончила Тотемскую школу (1939). Член ВЛКСМ (1936). Поступила в АГМИ (1939). Участвовала в хирургическом СНК. Была председателем РОКК и членом ВЛКСМ. В Архангельске проживала по адресу: ул. Пролетарская, д. 19, комн. 17. По окончании АГМИ (1943) направлена в РККА.

*Дальнейшая судьба неизвестна.*





**Хозяинов Василий Яковлевич** (1929 г. – ?)

Из архива СГМУ:

Родился в д. Устье Ненецкого автономного округа Архангельской области. Из семьи крестьянина-бедняка. В 1930 г. умер отец. В 1932 г. переехал в Нарьян-Мар. Учился в Нарьян-Марской школе, неполной средней школе при л/з (1936), Нарьян-Марской полной средней школе (1938). Поступил в АГМИ (1939). В Архангельске проживал по адресу: Кузнечиха, 7-я улица, д. 32, комн. 9. По окончании АГМИ (1943) направлен в РККА.

*Дальнейшая судьба неизвестна.*

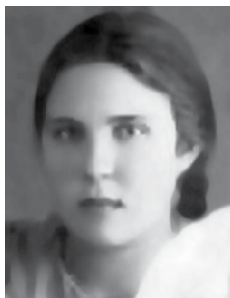

**Хрусталева Нина Степановна** (14 декабря 1921 г. – ?)

Из архива СГМУ:

Родилась в д. Турабовская. Из семьи крестьянина-середняка. Училась в сельской начальной школе (1929–1933), Явенской средней школе (1933–1936), Вологодской средней школе (1936–1939). Член ВЛКСМ (1938). Поступила в АГМИ (1939). Участвовала в микробиологическом СНК. Агитатор и военорг. В Архангельске проживала по адресу: Кузнечиха, 7-я улица, д. 32, комн. 2. По окончании АГМИ (1943) направлена в РККА.

*Дальнейшая судьба неизвестна.*

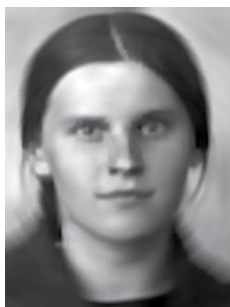

**Чебыкина Юлия Александровна** (1921 г. – ?)

Из архива СГМУ:

Родилась в г. Котлас. Из семьи рабочего. Отец умер в 1929 г. В 1931 г. переехали в Великий Устюг. В 1938 г. в Архангельске поступила в 10 класс средней школы № 6. Член ВЛКСМ (1940). Поступила в АГМИ (1939). В Архангельске проживала по адресу: ул. Сталинских ударников, д. 32, фл. 7, кв. 32. По окончании АГМИ (1943) назначена в Вологодскую область на педиатрическую работу.

*Дальнейшая судьба неизвестна.*

**Черепанова Олимпиада Артемьевна (1920 г. – ?)**

Из архива СГМУ:

Родилась в с. Яренск Ленского района Софроновского с/с Архангельской области. Из семьи служащего. Отец – преподаватель педагогического института в Коми. В 1938 г. умерла мать. Училась в Сыктывкарской средней школе (1932–1938). В 1937 г. отца арестовали по неизвестной причине. Работала в поликлинике водников в качестве регистратора. Член ВЛКСМ (1937). Поступила в АГМИ (1939). По окончании АГМИ (1943) направлена в РККА.

*Дальнейшая судьба неизвестна.*

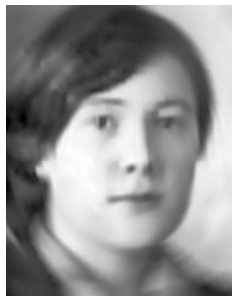

**Чистюнина Валентина Сергеевна (1 августа 1921 г. – ?)**

Из архива СГМУ:

Родилась в д. Село Калининского с/с Тотемского района Вологодской области. Из семьи крестьянина-середняка. В 1931 г. семья переехала в совхоз Красный Север Великоустюгского района. Училась в Ленской начальной школе (1929–1931), неполной средней школе (бывшей ФЗУ), Тотемской средней школе (1939). Член ВЛКСМ (1939). Поступила в АГМИ (1939). Была проформом. В Архангельске проживала по адресу: Кузнчиха, 7-я улица, д. 32, комн. 5. По окончании АГМИ (1943) направлена в Мурманскую область на педиатрическую работу.

*Дальнейшая судьба неизвестна.*



**Шакирова Ассия Халиловна (15 сентября 1919 г. – ?)**

Из архива СГМУ:

Родилась в д. Акзигитова Нурлатского района Татарской области. В 1920 г. семья переехала в Архангельск. Училась в татарской школе № 9 (1927–1934), средней школе № 4 (1937). Поступила в АГМИ (1939). Оставалась повторно на III курсе. В Архангельске проживала по адресу: ул. Серафимовича, д. 22, кв. 1. По окончании АГМИ (1943) направлена в Мурманскую область в венерологическое учреждение.

*Дальнейшая судьба неизвестна.*





**Шаферова Руфина Александровна** (13 сентября в 1920 г. – октябрь 2014 г.)

Из архива СГМУ:

Родилась в д. Ершово Кубельско-Озерского района Вологодской области. Из семьи крестьянина. Училась в Кубельской НСШ (1932), Вологодской средней школе № 4 (1933–1935). Окончила Вологодскую медицинскую школу фельдшерского дела (1935–1938). Работала в Вологде в качестве фельдшера (1938), затем – в поликлинике СВОЗ, больнице СВОЗ (1938).

Кандидат ВКП(б) (1942). По окончании АГМИ с отличием (1943) направлена клиническим ординатором в клинику госпитальной хирургии при медицинском институте как Сталинский стипендиат.

*Руфина Александровна осталась на кафедре госпитальной хирургии, затем вернулась в Вологду, чтобы работать офтальмологом и помогать матери поднимать пятерых младших детей. После ВОВ Руфина Александровна работала в глазной больнице, где проводила большую часть времени.*



**Швецова Евдокия Андреевна** (22 марта 1922 г. – ?)

Из архива СГМУ:

Родилась в с. Дзеленцы Поскуровского района Винницкой области на Украине. Училась в Дзеленской средней школе (1928–1935). В 1935 г. переехали в Архангельск. Училась в 4-й неполной, в 16-й средней школе в Соломбале (1939). Член ВЛКСМ (1938). Поступила в АГМИ (1939). По окончании АГМИ (1943) назначена в Вологодскую область на должность госсанинспектора.

*Дальнейшая судьба неизвестна.*



**Шмидов Давид Иосифович** (1919 г. – 13 октября 1944 г.)

Из архива СГМУ:

Родился в г. Вятка Гомельской области. Из рабочей семьи. Окончил в 1939 г. среднюю школу № 5 г. Архангельска. Поступил в АГМИ (1939). По окончании АГМИ (1943) направлен в РККА.

*Убит в бою 13.10.1944 г. в звании старшего лейтенанта медицинской службы 31-й отдельной лыжной бригады.*



**Юкляевская Раиса Александровна** (10 июня 1922 г. – ?)

Из архива СГМУ:

Родилась в д. Низовская Подосиновского района Архангельской области. Из семьи крестьянина-середняка. В 1934 г. семья переехала в Архангельск, Маймаксанский район. Окончила начальную школу (1933), Подосиновскую ШКМ, Архангельскую среднюю школу № 2. Член ВЛКСМ. Поступила в АГМИ (1939). В Архангельске проживала по адресу: Маймакса, л/з № 2 РПХ, д. 50, кв. 15. По окончании АГМИ (1943) направлена в Вологодскую область на эпидемиологическую работу.

*Дальнейшая судьба неизвестна.*



**Юсина (Романова) Вера Ивановна** (1920 г. – ?)

Из архива СГМУ:

Родилась в с. Никольское Ленинградской области. Из семьи рабочего. Окончила Никольскую семилетнюю школу (1934). Работала на Ульяновском заводе. Окончила в 1937 г. Ленинградский медтехникум (впоследствии – Школа медсестер № 4), по окончании которого работала в Колчинском районе в качестве медсестры физиотерапевтического отделения. Член ВКП(б) (1942). Поступила в АГМИ (1939). Во время учебы была ответственной за партмассовую работу, профоргом, председателем профкома. Замужем (муж – работник НКВД, техник-интендант 2-го ранга), имеет ребенка 7 месяцев. По окончании АГМИ с отличием (1943) направлена в Архангельскую область на педиатрическую работу. Телеграмма-подтверждение из г. Архангельска Первой городской клинической больницы. Должность – врач по обслуживанию урологических коек.

*Дальнейшая судьба неизвестна.*





**Юшманова Антонина Петровна** (12 марта 1921 г. – ?)

Из архива СГМУ:

Родилась в г. Архангельск. Училась в Запаковской начальной школе (1929–1933), Шеговарской НСШ (1934–1938). Окончила рабочий факультет при Архангельском медицинском институте (1938–1939). Член ВЛКСМ. Поступила в АГМИ (1939). Совмещала учебу с работой. В Архангельске проживала по адресу: ул. Пролеткульта, 40, комн. 17. По окончании АГМИ (1943) направлена в Мурманскую область на педиатрическую работу.

*Дальнейшая судьба неизвестна.*



**Язвич Фрейда Самуиловна** (16 января 1921 г. – ?)

Из архива СГМУ:

Родилась в г. Архангельск. Отец – врач, служил в Архангельском военном лазарете. Умер в 1928 г. Магь работала в городской больнице. Училась в средней школе № 4 (1928–1935), средней школе № 17 (1935–1937), средней школе № 5 (1939). Поступила в АГМИ (1939). В Архангельске проживала по адресу: пр-т Петроградский, д. 123, кв. 1. По окончании АГМИ (1943) направлена в Вологодскую область на противотуберкулезную работу.

*Дальнейшая судьба неизвестна.*

**ВЫПУСКНИКИ АГМИ  
1944 ГОДА**





**Амосова Евгения Кузьминична** (25 ноября 1922 г. – ?)

Из архива СГМУ:

Родилась в г. Архангельск. Из семьи служащего. Окончила школу-семилетку (1934), Тотемскую неполную среднюю школу (1934–1937), Тотемскую среднюю школу (1937–1940). Член ВЛКСМ (1938). Поступила в АГМИ (1940). В Архангельске проживала по адресу: ул. Пролетарская, д. 34, фл. 2. Отличница учебы, секретарь и член бюро ВЛКСМ курса, член институтского комитета ВЛКСМ, состояла в терапевтическом СНК. По окончании АГМИ (1944) направлена...*неизвестно*.

*Дальнейшая судьба неизвестна.*



**Аписит Серафима Отговна** (14 августа 1920 г. – ?)

Из архива СГМУ:

Родилась в г. Герзау, Швейцария. Из семьи служащего. В 1919 г. отец служил в Красной Армии в Советской Латвии. После отделения Латвии семье пришлось эвакуироваться. В 1921 г. после смерти отца (отец умер от чахотки) с семьей переехала в Архангельск. В 1927 г. мать лишили избирательных прав, но позже она была восстановлена. 20 июня 1938 г. мать арестована членами НКВД. Окончила полную среднюю школу № 4 (1938). Беспартийная. Член ВЛКСМ (1936). Поступила в АГМИ (1938). В Архангельске проживала по адресу: ул. Поморская, д. 52, кв. 3. Ударник учебы, староста группы, редактор курсовой стенгазеты, член физического, биохимического и хирургического кружков. За активную культмассовую работу награждена денежной премией. По окончании АГМИ\* направлена в Архангельскую область, передана в распоряжение санотдела Карельского фронта.

*Физиолог, работала на кафедре АГМИ: нормальной и патологической физиологии, ассистент на кафедре госпитальной хирургии. Доктор медицинских наук, заведующая лабораторией физиологических исследований в НИИ сердечно-сосудистой хирургии им. Бакулева, Москва. В 80-е годы уехала с семьей в США. Там умерла. 2 сына и муж – все врачи.*

---

\* – уточнение: окончила АГМИ в 1942 г.

**Армеева Лидия Тимофеевна** (3 марта 1922 г. – ?)

Из архива СГМУ:

Родилась в д. Тотьма Вологодской области. Из семьи служащего Сельхозхимснаба. Училась в Тотьминской начальной школе. Окончила школу-семилетку (1934), Тотемскую неполную среднюю школу (1934–1937), Тотемскую среднюю школу (1937–1940). Член ВЛКСМ (1939). Поступила в АГМИ (1940). В Архангельске проживала по адресу: Кузнечиха, ул. 5-я, д. 39, комн. 47. Состояла в терапевтическом СНК. По окончании АГМИ (1944) направлена в г. Вологда в протезно-сборочную мастерскую на должность заведующей медчастью.

*Дальнейшая судьба неизвестна.*



**Афанасьева Харитина Ивановна** (16 октября 1922 г. – ?)

Из архива СГМУ:

Родилась в д. Зарулье Молодорского с/с Устьянского района Архангельской области. Из семьи крестьянина. В 1934 г. семья переехала в Архангельск. Училась в начальной сельской школе (1930–1934), Архангельской средней школе № 4, Архангельской средней школе № 50 (1939). Член ВЛКСМ (1939). Поступила в АГМИ (1940). В Архангельске проживала по адресу: Соломбала, ул. Левачева, д. 114, кв. 2. Окончила АГМИ (1944).

*Дальнейшая судьба неизвестна.*



**Афимина Антонина Петровна** (1921 г. – ?)

Из архива СГМУ:

Родилась в с. Ново-Петровка Новопетровского с/с Сорочинского района Чкаловской области. Из семьи крестьянина. Член ВЛКСМ (1942). Поступила в АГМИ (1940). В Архангельске проживала по адресу: Кузнечиха, ул. 5-я, д. 39. Отличница учебы, староста группы и член курсового профбюро. Состояла в хирургическом и гинекологическом СНК. Учебу совмещала с работой амбулаторного врача. По окончании АГМИ (1944) направлена в АГМИ в аспирантуру.

*Дальнейшая судьба неизвестна.*

**Бакаровец Нина Николаевна (1920 г. – ?)**

Из архива СГМУ:

Родилась в Винницкой области. Из семьи служащего. Член ВЛКСМ (1938). Поступила в АГМИ (1940). Совмещала учебу с работой. По окончании АГМИ (1944) направлена...*неизвестно*.

*Дальнейшая судьба неизвестна.*



**Баталова Зайтуна Шайхулловна (1 июля 1922 г. – ?)**

Из архива СГМУ:

Родилась в г. Архангельск. Из семьи рабочего. По национальности – татарка. Училась в средней школе № 9 (1930–1937), средней школе им. Горького (1940). Беспартийная. Поступила в АГМИ (1940). В Архангельске проживала по адресу: пр-т Новгородский, д. 99. Отличница учебы, состояла в СНК по хирургии. Совмещала учебу с работой медсестры. По окончании АГМИ (1944) направлена...*неизвестно*.

*Дальнейшая судьба неизвестна.*

**Беликова Зинаида Андреевна (1923 г. – ?)**

Из архива СГМУ:

Родилась в с. Хомутовское Курской области. Из семьи крестьянина-середняка. В 1923 г. семья переехала в Архангельск. Отец – начальник на судоремонтном заводе. Окончила полную среднюю школу с отличием (1930–1940). Член ВЛКСМ (1938). Поступила в АГМИ (1940). В Архангельске проживала по адресу: Соломбала, ул. Пионерская, д. 50. Отличница учебы, состояла в гинекологическом СНК. По окончании АГМИ (1944) направлена...*неизвестно*.

*Дальнейшая судьба неизвестна.*



**Бельшева Лидия Владимировна (1921 г. – ?)**

Из архива СГМУ:

Родилась в г. Псков. Из семьи военнослужащего. Отец – служащий НКВД. В 1933 г. отца перевели в Архангельск. Училась в Вологодской школе (1929–1933), Архангельской средней школе № 6 (1933–1940). Член ВЛКСМ (1938). Поступила в АГМИ (1940). В Архангельске проживала по адресу: ул. П. Виноградова, д. 124. Замужем (муж – военнослужащий, работает в Архангельске). Физорг групп-

пы, состояла в кожно-венерологическом СНК. Совмещала учебу с работой врача в НКВД. По окончании АГМИ (1944) направлена ...*неизвестно*.

*Дальнейшая судьба неизвестна.*

**Беляева Нина Ивановна** (24 января 1923 г. – ?)

Из архива СГМУ:

Родилась в д. Горки Кехотского с/с Холмогорского района Архангельской области. Из семьи служащего. В 1931 г. семья переехала в Архангельск. Училась в сельской начальной школе (1930–1931), Архангельской средней школе № 3 (1940). Член ВЛКСМ (1942). Поступила в АГМИ (1940). В Архангельске проживала по адресу: ул. П. Виноградова, д. 64, фл. 1, кв. 14. Член СНК по гинекологии. По окончании АГМИ (1944) направлена в Печору.

*Дальнейшая судьба неизвестна.*



**Бессонова (Липидус) Тамара Иосифовна**

(12 апреля 1922 г.)

Из архива СГМУ:

Родилась в г. Шенкурск Шенкурского уезда Архангельской губернии. Отец работал в органах связи, затем – с 1932 г. работал в Архангельском управлении гидрометеорологической службы в качестве бухгалтера-экономиста. Окончила полную среднюю школу (1930–1940). Поступила в АГМИ (1940). В Архангельске проживала по адресу: Соломбала, дер. 2-я линия, д. 2. По окончании АГМИ (1944) направлена в в Архангельск заведующей неврологическим отделением областной больницы.

По материалам штаба «Дорогами отцов»:

*После окончания института, в 1944 году, Тамара Иосифовна после прохождения медкомиссии была направлена в распоряжение государственного здравоохранительного отдела, попала в лечебницу. После прямого попадания фугасной бомбы лечебницу закрыли и всех работников направили в Первую городскую больницу. Здесь она работала ординатором. С 1957 года стала заведовать неврологическим отделением, проработала там до 1987 года и ушла на заслуженный отдых по состоянию здоровья. Замужем за Григорием Яковлевичем Липидусом. Проживает в Архангельске.*





**Биндер Эсфирь Матвеевна** (14 июня 1922 г. – 24 декабря 2009 г.)

Из архива СГМУ:

Родилась в г. Архангельск. Из семьи служащего. По национальности – еврейка. Училась в средней школе № 6 (1930–1932), средней школе № 2, средней школе № 19 им. Ломоносова (1935–1940). Член ВЛКСМ (1939). Поступила в АГМИ (1940). В Архангельске проживала по адресу: пр-т Петроградский, д. 110, кв. 2. Отличница учебы, комсорг группы, член профкома. По окончании АГМИ (1944) направлена на Карельский фронт (Тихвин, Олонек), затем переведена в 14-ю армию Карельского фронта, отсюда врачом в отдельный зенитно-артиллерийский дивизион (5 батарей). *Участовала в освобождении севера Норвегии (Киркенесс). После расформирования дивизиона назначена младшим врачом в пехотный полк, затем специалистом амбулатории в авиатехнический полк на Кольском полуострове. В июле 1946 г. демобилизовалась, вернулась в Архангельск. До 1989 г. работала неврологом в Архангельской городской больнице № 2. Награждена орденом Отечественной войны II степени и медалями.*



**Бодренкова Надежда Арсеньевна** (19 августа 1920 г. – ?)

Из архива СГМУ:

Родилась в д. Сенькино Междуреченского района Вологодской области. Училась в Широковской начальной школе (1928–1932), Грязовецкой ШКМ (1932–1933), неполной средней школе № 5 л/з № 24 (1933–1935), полной средней школе № 2 л/з № 25 (1935–1938). С 1938 г. училась в I Ленинградском мединституте. Училась в Ленинградском педиатрическом институте (1941–1942). Хозяйство отца было признано кулацким и ликвидировано, но позже в 1933 г. были восстановлены в правах. До 3-го курса являлась студенткой Ленинградского медицинского института им. Павлова, затем перевелась в Архангельск. Поступила в АГМИ (1943). В Архангельске проживала по адресу: Кузнечиха, ул. 7-я, д. 32. По окончании АГМИ (1944) направлена...*неизвестно.*

*Дальнейшая судьба неизвестна.*



**Болотова Глафира Дмитриевна (1918 г. – ?)**

Из архива СГМУ:

Родилась в д. Каргино Усть-Вымского района Коми АССР. Из семьи крестьянина. По национальности – коми. Окончила сельскую начальную школу (1926–1930), курсы при Сыктывкарском л/з (1932), Сыктывкарский технический рабфак (1935–1939). С 1933 по 1935 г. работала браковщиком. Член ВЛКСМ (1940). Поступила в АГМИ (1938). В Архангельске проживала по адресу: Кузнечиха, ул. 5-я, д. 39. По окончании АГМИ (1944) направлена в органы НКВД.

*Дальнейшая судьба неизвестна.*

**Бубновская Софья Андреевна (1921 г. – ?)**

Из архива СГМУ:

Родилась в г. Архангельск. Из семьи служащих. Отец в 1920 г. был мобилизован в Белую армию. С 1923 г. работал в качестве экономиста, затем арестован органами НКВД. Мать – учитель во 2-й неполной средней школе Ломоносовского района. Окончила полную среднюю школу (1929–1940). Беспартийная. Поступила в АГМИ (1940). В Архангельске проживала по адресу: пр-т Петроградский, д. 64. Состояла в терапевтическом и кожно-венерологическом СНК. По окончании АГМИ (1944) направлена в органы НКВД.

*Дальнейшая судьба неизвестна.*



**Буракова Нина Александровна (1922 г. – ?)**

Из архива СГМУ:

Родилась в д. Васьково Березниковского района Архангельской области. Из семьи крестьянина-середняка. Училась в начальной школе в д. Андрищево (1930–1931), начальной школе в д. Чушовской. Член ВЛКСМ (1938). Поступила в АГМИ (1940). В Архангельске проживала по адресу: Кузнечиха, ул. 5-я, д. 39, комн. 47. По окончании АГМИ (1944) направлена в Вологодскую область Верховажский район.

*Дальнейшая судьба неизвестна.*





**Бурмагина Зинаида Борисовна** (7 октября 1922 г. – 21 ноября 1994 г.)

Из архива СГМУ:

Родилась в д. Журавлевская Березниковского района Архангельской области. Отец – рабочий деревообрабатывающей промышленности, секретарь сельсовета, военнослужащий НКВД. Училась в школе при л/з № 29 (1930–1935), Архангельской средней школе № 1 (1940). Член ВЛКСМ (1938). Поступила в АГМИ (1940). В Архангельске проживала по адресу:

пр-т П. Виноградова, д. 122, кв. 8. Политинформатор группы, состояла в терапевтическом СНК. Учебу совмещала с работой на кафедре профессора А.И. Миркина. По окончании АГМИ (1944) направлена на фронт.

*Награждена орденом Красной Звезды, медалями. После ВОВ работала в Котласе. Заслуженный врач РСФСР.*



**Бурштейн Исаак Ноевич** (1 марта 1913 г. – ?)

Из архива СГМУ:

Родился в г. Одесса на Украине. Из семьи служащего. В 1919 г. отца убили, вскоре умерла мать. Воспитывался в Ананьевском детском доме. Был осужден в 1936 г. по ст. 58 п. 10 УК СССР, находился в заключении в лагерях до 1939 г. Учился на рабочем факультете в Ленинградском ветеринарном институте, откуда выбыл с IV курса в 1934 г., т.к. был призван в число слушателей в Военно-медицинскую академию Красной Армии им. Кирова. Поступил в АГМИ (1940). В Архангельске проживал по адресу: ул. Карельская, д. 13, кв. 3. По окончании АГМИ (1944) – женат (жена – врач, по болезни не работает), имеет ребенка 1 года; направлен...*неизвестно.*

*По данным штаба «Дорогами отцов»:*

*Бурштейн И.Н. был направлен в окружное военно-строительное управление г. Архангельска старшим лейтенантом. Уволен в запас в октябре 1946 г. В 1949–1950 г. снова призван, 72-й отд. учебн. танковый батальон, 1-й танковой дивизии РУК Приб. ВО – врачом. Служил до 1953 г. в строительной части. Награжден медалью «За победу над Германией».*

*Дальнейшая судьба неизвестна.*

**Бучнева Зоя Васильевна** (12 февраля 1922 г. – ?)

Из архива СГМУ:

Родилась в г. Великий Устюг Вологодской области. Из семьи служащего. Мать – воспитательница. Отец работал на выборных должностях. Училась в I Михайловской ФЗС школе, впоследствии – средняя школа № 9 (1930–1940). Член ВЛКСМ (1938). Поступила в АГМИ (1940). В Архангельске проживала по адресу: ул. Р. Люксембург, д. 55, кв. 8. По окончании АГМИ (1944) направлена ...*неизвестно*.

*Дальнейшая судьба неизвестна.*



**Бушкова Нина Петровна** (21 октября 1922 г. – ?).

Из архива СГМУ:

Родилась в г. Архангельск. Училась в средней школе № 19 им. Ломоносова (1940). Член ВЛКСМ (1940). В Архангельске проживала по адресу: ул. Поморская, д. 65. По окончании АГМИ (1944) направлена в центральную поликлинику г. Архангельска участковым врачом.

*Дальнейшая судьба неизвестна.*



**Вакаева Людмила Алексеевна** (1918 г. – ?)

Из архива СГМУ:

Родилась в д. Федорово Приозерского с/с Каргопольского района Архангельской области. Из семьи служащего. Беспартийная. Поступила в АГМИ (1940). В Архангельске проживала по адресу: ул. Урицкого, д. 44а. Замужем (муж в РККА). Совмещала учебу с работой. По окончании АГМИ (1944) направлена...*неизвестно*.

*Дальнейшая судьба неизвестна.*

**Валенциц Стефан Иосифович** (1912 г. – ?)

Из архива СГМУ:

Переведен в АГМИ на 5-й курс из Смоленского стоматологического института (1943). В Архангельске проживал по адресу: ул. П. Виноградова, д. 160. По окончании АГМИ (1944) направлен в РККА.

*Дальнейшая судьба неизвестна.*





**Варакина Елизавета Андриановна** (31 октября 1920 г. – ?)

Из архива СГМУ:

Родилась в д. В.-Андрианово Приморского района Архангельской области. Из семьи служащего. Училась в Андриановской школе I ступени (1929–1933), Вознесенской НСП (1933–1936), Кегостровской средней школе № 2 (1937–1939). Беспартийная. Поступила в АГМИ (1939). В Архангельске проживала по адресу: Соломбала, ул. Новоземельная, д. 71, кв. 1. Состояла в хирургическом, терапевтическом и гинекологическом СНК. По окончании АГМИ (1944) направлена в органы НКВД.

*Дальнейшая судьба неизвестна.*

**Вешнякова Анфиса Александровна** (1921 г. – ?)

Из архива СГМУ:

Родилась в г. Архангельск. Из семьи рабочего. Беспартийная. Поступила в АГМИ (1940). В Архангельске проживала по адресу: Кузнечиха, ул. 7-я, д. 32. Состояла в терапевтическом СНК. По окончании АГМИ (1944) направлена в органы НКВД.

*Дальнейшая судьба неизвестна.*

**Виноградов Владимир Федорович** (1918 г. – ?)

Из архива СГМУ:

Родился в г. Царицын (Сталинград). Из семьи служащего. Беспартийный. Переведен в АГМИ из Куйбышевской ВМА (1940). В Архангельске проживал по адресу: ул. Диатоловича, д. 16, фл. 1. Совмещал учебу с работой врача амбулатории. По окончании АГМИ (1944) направлен...*неизвестно.*

*Дальнейшая судьба неизвестна.*



**Виноградова Елизавета Михайловна** (23 августа 1922 г. – ?).

Из архива СГМУ:

Родилась в с. Заянье Лядского района. В 1926 г. с семьей переехала в Архангельск. Окончила Архангельскую среднюю школу № 3 (1929–1939). Член ВЛКСМ (1938). Поступила в АГМИ (1940). В Архангельске проживала по адресу: л/з № 2, ул. Профсоюзная, д. 1. Отличница учебы, староста группы, состояла в терапевтическом и кожно-венерологическом СНК. По окончании АГМИ (1944) направлена в г. Архангельск в инфекционную больницу врачом-ординатором.

*Дальнейшая судьба неизвестна.*

**Гаврилова Мария Константиновна** (1922 г. – ?)

Из архива СГМУ:

Родилась в г. Алатырь Чувашской автономной области. Из семьи рабочего. Член ВЛКСМ (1942). Поступила в АГМИ (1940). Отличница учебы, состояла в терапевтическом СНК. По окончании АГМИ (1944) направлена...*неизвестно.*

*Дальнейшая судьба неизвестна.*

**Гальшева Галина Ильинична** (1922 г. – ?)

Из архива СГМУ:

Родилась в д. Спасская Молодорского с/с Устьянского района Архангельской области. Из семьи крестьянина. Член ВЛКСМ (1938). Поступила в АГМИ (1940). По окончании АГМИ (1944) направлена в Карело-Финскую ССР.

*Дальнейшая судьба неизвестна.*

**Гей Нина Михайловна** (18 января 1922 г. – ?)

Из архива СГМУ:

Родилась в с. Прохладное Кабардино-Балкарской АССР. Из семьи служащего. Училась в начальной школе (1929–1933), школе при л/з № 4 (1935), Архангельской средней школе № 4. Член ВЛКСМ (1942). Поступила в АГМИ (1940). В Архангельске проживала по адресу: Театральный парк, д. 4, кв. 2. По окончании АГМИ (1944) направлена на фронт. *Участник ВОВ. Капитан медслужбы, закончила войну в Берлине. После войны – врач-хирург 1-й городской клинической больницы.*

**Глазачева Зинаида Ивановна** (14 ноября 1921 г. – ?)

Из архива СГМУ:

Родилась в д. Прилук Николаевского с/с Шенкурского района Архангельской области. Из семьи колхозника. В 1929 г. семья переехала в Архангельск. Училась в школе № 95 (1930–1940). Член ВЛКСМ (1939). Поступила в АГМИ (1940). В Архангельске проживала по адресу: пр. Чумбарова-Лучинского, д. 54. Отличница учебы, политинформатор группы, состояла в СНК по гинекологии. По окончании АГМИ (1944) направлена в Карело-Финскую ССР на должность венеролога.

*Дальнейшая судьба неизвестна.*



**Глазачева Лидия Алексеевна** (15 марта 1922 г. – ?)

Из архива СГМУ:

Родилась в г. Архангельск. Из семьи служащего. Окончила среднюю школу (1930–1940). Член ВЛКСМ (1938). Поступила в АГМИ (1940). В Архангельске проживала по адресу: ул. Р. Люксембург, д. 29. Отличница учебы, член СНК по акушерству и гинекологии. Совмещала учебу с работой районного врача. По окончании АГМИ (1944) направлена в Карело-Финскую ССР.

*Дальнейшая судьба неизвестна.*

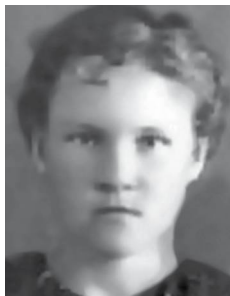

**Голикова Мария Федоровна** (2 августа 1922 г. – ?)

Из архива СГМУ:

Родилась в д. Ивановская Топецкого с/с Виноградовского района. Из семьи рабочего. Отец призван на фронт в ряды РККА. Член ВЛКСМ (1939). Поступила в АГМИ (1940). В Архангельске проживала по адресу: 5-й километр, 1-й проезд, д. 3. По окончании АГМИ (1944) направлена...*неизвестно.*

*Дальнейшая судьба неизвестна.*

**Гольшева Галина Ильинична** (22 ноября 1922 г. – ?).

Из архива СГМУ:

Родилась в д. Спасская Устьянского района Архангельской области. Училась в Малодорской начальной школе (1930–1934), неполной средней школе, Устьянской средней школе (1940). Член комсомола (1938). Поступила в АГМИ (1940). В Архангельске проживала по адресу: Кузнечиха, ул. 5-я, д. 39. По окончании АГМИ (1944) направлена в Карело-Финскую ССР на должность заведующей Карбзерским врачебным участком.

*Дальнейшая судьба неизвестна.*



**Горанская Ольга Константиновна** (1922 г. – ?)

Из архива СГМУ:

Родилась в г. Казань Казанской губернии. Из семьи военнослужащего. Являлась студентом Белорусского медицинского института (1940–1941). Беспартийная. Поступила в АГМИ (1940). В Архангельске проживала по адресу: Кузнечиха, ул. 5-я, д. 39. Отличница учебы. По окончании АГМИ (1944) направлена ...*неизвестно.*

*Дальнейшая судьба неизвестна.*

**Горашенко Вера Павловна** (17 февраля 1920 г. – ?)

Из архива СГМУ:

Родилась в д. Фурмановка Фурмановского с/с Новоукраинского района (Кировоградской) Одесской области УССР. Из семьи служащего. По национальности – украинка. В 1932 г. переехала жить в Архангельск. Училась в начальной школе (1928–1932), Архангельской средней школе № 4, средней школе № 16 (1939). Член ВЛКСМ (1938). Была переведена из Белорусского мединститута. Поступила в АГМИ (1939). В Архангельске проживала по адресу: л/з № 8, д. 2. По окончании АГМИ (1944) направлена в райбольницу Двинской Березник.

*Дальнейшая судьба неизвестна.*



**Гореликова Розалия Исааковна** (1919 г. – ?)

Из архива СГМУ:

Родилась в г. Запорожье. Из семьи служащего. Переведена из Куйбышевского медицинского института (1943). Беспартийная. Поступила в АГМИ (1943). В Архангельске проживала по адресу: пр-т Чумбарова-Лучинского, д. 22, фл. 2. Замужем (муж работает в политотделе Беломорской флотилии г. Архангельска). По окончании АГМИ (1944) направлена в г. Архангельск в центральную поликлинику водников.

*Дальнейшая судьба неизвестна.*



**Грищенко (Дубровина) Нина Ивановна** (1921 г. – ?)

Из архива СГМУ:

Родилась в г. Бутурлиновка. Отец – участник Первой мировой войны, служил в рядах Красной Армии в качестве комиссара, в 1918 г. вступил в партию и до 1931 г. работал на ответственной партийной работе; на сульфатцеллюлозном заводе в качестве зам. директора. Мать в 1918 г. вступила в ряды РККА в качестве фельдшера, в 1932 г. переквалифицировалась в зубного врача. Отец и мать избраны депутатами. Окончила Архангельскую среднюю школу № 6 (1939). Поступила в Ленинградский стоматологический институт, из которого выбыла по причинам, не зависящим от неё. Член ВЛКСМ (1938). Поступила в АГМИ (1940). В Архангельске проживала по адресу: ул. Пролетарская, д. 1. По окончании АГМИ



(1944) – замужем (муж – военнослужащий, работает в гидрографическом отделе Беломорской военной флотилии в качестве штурмана-девиатора), имеет ребенка в возрасте 1 месяца; направлена в органы НКВД.

*Дальнейшая судьба неизвестна.*

**Гусева Евгения Степановна** (5 января 1923 г. – ?)

Из архива СГМУ:

Родилась в д. Волошица Исакогорского района Архангельской области. Из семьи рабочего. Окончила среднюю школу при л/з № 4 (1930). Член ВЛКСМ (1943). Поступила в АГМИ (1940). В Архангельске проживала по адресу: Кузнечиха, ул. 5-я, д. 39. Староста группы, состояла в хирургическом и терапевтическом СНК. По окончании АГМИ (1944) направлена... *неизвестно.*

*Дальнейшая судьба неизвестна.*



**Дегтева Валентина Игнатьевна** (1921 г. – ?)

Из архива СГМУ:

Родилась в д. Забейково Усть-Шуйского с/с Ровдинского района Архангельской области. Из семьи крестьянина-середняка. В 1929 г. семья переехала в Архангельск. Училась в средней школе (1930–1938). Окончила Соломбальскую среднюю школу № 52 с отличием (1939). В 1938 г. поступила на 2-й курс Архангельского медрабфака, но ввиду его ликвидации поступила в 10-й класс 52-й средней школы Соломбальского района, которую окончила в 1940 г. Член ВЛКСМ (1938). Поступила в АГМИ (1940). В Архангельске проживала по адресу: Соломбала, ул. Левачева, д. 28. Отличница учебы. Учебу совмещала с работой при Главсредств Архангельского военного порта. По окончании АГМИ (1944) направлена... *неизвестно.*

*Дальнейшая судьба неизвестна.*

**Демидова Мария Семеновна** (1922 г. – ?)

Из архива СГМУ:

Родилась в Холмогорском районе Архангельской области. Из семьи рабочего. Отец – работал в доме связи, ушел на войну. Мать – работала в НКВД. Член ВЛКСМ (1938). Поступила в АГМИ (1940). В Архангельске проживала по адресу: пр. Чумбарова-Лучинского, д. 53. Член хирургического СНК. Совмещала учебу с работой врача скорой помощи. По окончании АГМИ (1944) направлена... *неизвестно.*

*Дальнейшая судьба неизвестна.*



**Демидова Раиса Алексеевна** (19 сентября 1921 г. – ?)  
Из архива СГМУ:

Родилась в д. Мышелово Приозерского района Архангельской области. Из семьи крестьянина. Училась в сельской начальной школе (1932), Архангельской средней школе (1938). Поступила на рабочий факультет при АГМИ, но ввиду его ликвидации перешла на водный рабочий факультет ЛИИВТа (1938–1940). Беспартийная. Поступила в АГМИ (1940). В Архангельске проживала по адресу: ул. Чумбарова-Лучинского, д. 53, кв. 1. Староста группы. По окончании АГМИ (1944) направлена в Приозерный райздравотдел.

*В годы войны капитан м/с. Награждена орденом Красной Звезды, 12 медалями.*

*Дальнейшая судьба неизвестна.*

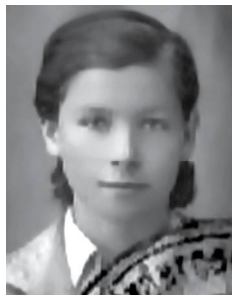

**Доронина Анисия Ивановна** (28 декабря 1922 г. – ?)  
Из архива СГМУ:

Родилась в д. Лявля Холмогорского района Архангельской области. Из семьи служащего. Училась в школе № 7, школе № 8, средней школе № 21 (1940). Член ВЛКСМ (1938). Поступила в АГМИ (1940). В Архангельске проживала по адресу: л/з № 3, ул. Заболотная, д. 20. По окончании АГМИ (1944) направлена ... *неизвестно.*

*Дальнейшая судьба неизвестна.*

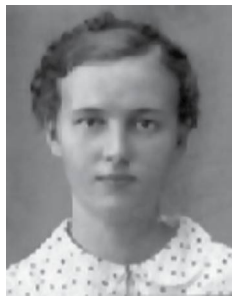

**Драчева Мария Ивановна** (16 февраля 1921 г. – ?)  
Из архива СГМУ:

Родилась в д. Драчево Борецкого с/с Виноградовского района Архангельской области. Из семьи крестьян. В 1932 г. семья переехала в Архангельск сначала на л/з № 9, затем – № 10. Училась в сельской начальной школе (1929–1932), Кегостровской средней школе № 70 (1933–1940). Беспартийная. Поступила в АГМИ (1940). В Архангельске проживала по адресу: Кегостров, л/з № 9–10, д. 2. По окончании АГМИ (1944), не выдержав госэкзамены, передана в распоряжение Архангельского облздравотдела для использования в качестве фельдшера. *Участвовала на конференции по вопросам охраны труда и медицинского об-*

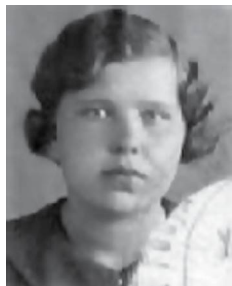

служивания рабочих лесопильных заводов. Много лет работала на кафедре гигиены АГМИ.

*Дальнейшая судьба неизвестна.*



**Дьяконова Нина Ивановна** (25 января 1923 г. – ?)

Из архива СГМУ:

Родилась в г. Вельск Архангельской области. Из семьи крестьянина. Училась в семилетней школе (1930–1937), Вельской сестринской школе (1938–1940). По распределению направлена в Вельскую райбольницу. Член ВЛКСМ (1938). Поступила в АГМИ (1940). В Архангельске проживала по адресу: ул. Пролетарская, д. 1. По окончании АГМИ (1944) направлена...*неизвестно.*

По данным штаба «Дорогами отцов»:

*Н.И. Дьяконова была направлена в 1944 г. в армию младшим врачом в 52-й санитарный полк 176 СД 3 Белорусский фронт. Старший лейтенант в 1945 г. Уволена в запас Ярославской ГВК 09.1945 г.*

*Дальнейшая судьба неизвестна.*

**Егоренков Александр Анисимович** (1909 г. – ?)

Из архива СГМУ:

Родился в д. 1 Колодиной Лосевского с/с Монастыринского района Смоленской области. Из семьи крестьянина. Беспартийный. Поступил в АГМИ (1940). В Архангельске проживал по адресу: ул. Поморская, д. 32. Женат (жена – экспедитор в ОРС), имеет двух детей, 2 и 6 лет. Совмещал учебу с работой хирурга в поликлинике. По окончании АГМИ (1944) направлен...*неизвестно.*

*Дальнейшая судьба неизвестна.*



**Едемская Евфалия Ивановна** (1922 г. – ?)

Из архива СГМУ:

Родилась в д. Симоновская Никольского с/с Шенкурского района Архангельской области. Из семьи крестьянина-середняка. В 1929 г. отец арестован. В 1931 г. с матерью и старшей сестрой переехала в Архангельск. Училась в средней школе (1930–1939), затем переехала в Ухту, где окончила полную среднюю школу. Беспартийная. Поступила в АГМИ (1940). В Архангельске проживала по адресу: Кузнечиха, ул. 5-я, д. 39. Состояла в кожно-венерологическом СНК. Совмещала учебу с работой медсестры. По окончании АГМИ (1944) направлена на

должность венеролога в г. Олонец.

*Дальнейшая судьба неизвестна.*

**Ермакова Мария Георгиевна (1912 г. – ?)**

Из архива СГМУ:

Родилась в с. Палевицы Сыктывдинского района Коми АССР. Из семьи крестьянина. По национальности – коми. Беспартийная. С 7 лет пошла в сельскую школу, затем работала на лесозаготовке (1926–1929), в 1932 г. была выдвинута на курсы в медтехникум. Окончила акушерское отделение (1939). Поступила в АГМИ (1940). В Архангельске проживала по адресу: Кузнечиха, ул. 5-я, д. 39. Совмещала учебу с работой медсестры в инфекционной клинике. По окончании АГМИ (1944) направлена в Наркомздрав Коми АССР.

*Дальнейшая судьба неизвестна.*



**Ермоленко Евгения Терентьевна (1914 г. – ?)**

Из архива СГМУ:

Родилась в г. Одесса. Из семьи рабочего. По национальности – украинка. В 1914 г. отца забрали на фронт. В 1920 г. умерла мать. В 1929 г. пошла в школу для малограмотных, затем училась в ФЗУ (1929–1932), на курсах на заводе (1936). Была переведена в Одесский рабфак. В 1938 г. переехала в Архангельск. Поступила на рабфак при АЛТИ. Беспартийная. Поступила в АГМИ (1940). В Архангельске проживала по адресу: Кузнечиха, ул. 7-я, д. 32. Отличница учебы. Совмещала учебу с работой медсестры в кожно-венерологической клинике. По окончании АГМИ (1944) направлена в наркомздрав Коми АССР.

*Дальнейшая судьба неизвестна.*



**Ефремова Раиса Александровна (16 сентября 1920 г. – ?)**

Из архива СГМУ:

Родилась в г. Великий Устюг Вологодской области. Из семьи служащего. В 1924 г. семья переехала в Архангельск. Отец – бухгалтер, мать – сестра-регистратор. Окончила 10-летнюю школу (1928–1938). Беспартийная. Поступила в АГМИ (1940). В Архангельске проживала по адресу: ул. П. Виноградова, д. 105, кв. 2. Состояла в СНК по инфекционным болезням. Совмещала учебу с работой медсестры в инфекционной клинике. По окончании АГМИ (1944) направлена в Шенкурский район.

*Дальнейшая судьба неизвестна.*



**Захарова Вера Николаевна** (19 сентября 1920 г. – ?)

Из архива СГМУ:

Родилась в г. Архангельск. Из семьи рабочего. Отец – механик на морских судах и ледоколах, старший механик на РТ-88. Окончила среднюю семилетнюю школу № 7. Окончила рабочий факультет при Архангельском медицинском институте (1937–1938). Член ВЛКСМ (1939). Поступила в АГМИ (1939). В Архангельске проживала по адресу: ул. Серафимовича, д. 50. По окончании АГМИ (1944) направлена...

*неизвестно.*

По материалам сборника «Медицинский образовательный и научный центр Европейского Севера России (1932–1987)»:

*Захарова В.Н. – старший лейтенант м/с. Орден Красной Звезды, 4 медали. Дальнейшая судьба неизвестна.*



**Злосчастьев Вячеслав Петрович** (2 марта 1922 г. – ?)

Из архива СГМУ:

Родился в д. Боярская Ровдогорского с/с Холмогорского района Архангельской области. Из семьи рабочего. В 1925 г. переехал с семьей в Ленинград, в 1929 г. – вернулись в Архангельскую область, 1930 г. – переехали в Архангельск, Пролетарский район. Учился в сельской начальной школе, Архангельской средней школе (1939). Член ВЛКСМ (1939). Поступила в АГМИ (1940). В Архангельске проживал по адресу: Цигломень, д. 223, кв. 1. Комсорг группы, состоял в терапевтическом и хирургическом СНК. По окончании АГМИ (1944) направлен в РККА.

*Дальнейшая судьба неизвестна.*

**Зубова Фанна Акиндиновна** (1922 г. – ?)

Из архива СГМУ:

Родилась в г. Архангельск. Из семьи служащего. Член ВЛКСМ (1940). Поступила в АГМИ (1940). В Архангельске проживала по адресу: пр. Петроградский, д. 118. Отличница учебы, член бюро профкома, состояла в кожно-венерологическом СНК. Совмещала учебу с работой врача в больнице водников. По окончании АГМИ (1944) направлена в Архангельский облздравотдел.

*Дальнейшая судьба неизвестна.*

**Ижмякова Тамара Ивановна** (15 апреля 1922 г. – ?)

Из архива СГМУ:

Родилась в д. Б.-Караиха Исакогорского района Архангельской области. Из семьи рабочего. Училась в НСШ № 12 (1934–1937), в средней школе № 52 им. Н.К. Крупской (1937–1940). Член ВЛКСМ (1938). Поступила в АГМИ (1940). В Архангельске проживала по адресу: Соломбала, ул. Челюскинцев, д. 21. Состояла в хирургическом и гинекологическом СНК. По окончании АГМИ (1944) направлена в Коми АССР для прикрепления к больнице.

По материалам сборника «Медицинский образовательный и научный центр Европейского Севера России (1932–1987)»:

*Капитан м/с. Награждена орденом Красной Звезды, 3 медалями.  
Дальнейшая судьба неизвестна.*

**Калинина Ольга Григорьевна** (17 июля 1922 – 17 июля 1999 г.)

Из архива СГМУ:

Родилась в д. Осередок Емецкого района (д. Углановская Брин-Наволоцкого с/с) Архангельской области. Из семьи рабочего. Окончила сельскую начальную школу (1930–1934), среднюю школу № 25 (1940). Беспартийная. Поступила в АГМИ (1940). В Архангельске проживала по адресу: Первомайский район, 11-й километр, ул. Пушкина, д. 23. Отличница учебы. По окончании АГМИ (1944) направлена в Архангельскую амбулаторию при л/з № 2.



По материалам штаба «Дорогами отцов»:

*Трудовую деятельность начала в годы ВОВ. С 1944 по 1946 г. – врач-терапевт в амбулатории поселка 2-го лесозавода, которая располагалась в здании бывших детских яслей. Затем больница переехала в 2-этажное здание на берегу Северной Двины, где были открыты 50 коек. Там Ольга Георгиевна и вела амбулаторный прием взрослых пациентов и детей. В 1946 году она была назначена заведующей амбулаторией в поселке 2-го лесозавода, затем Ольга Георгиевна работала цеховым врачом на заводе.*

**Калистратова Надежда Арсеньевна** (1920 г. – ?)

Из архива СГМУ:

Родилась в д. Сенькино Междуреченского района Вологодской области. Из крестьянской семьи. Беспартийная. Поступила в АГМИ (1940). Отличница учебы. По окончании АГМИ (1944) направлена ... *неизвестно.*

*Дальнейшая судьба неизвестна.*

**Калтышева Венера Евдокимовна** (20 сентября 1922 г. – ?)

Из архива СГМУ:

Родилась в д. Матвеевская (Неверово) Ровдогорского с/с /Холмогорского района Архангельской области. Из семьи рабочего. Отец – красный партизан. Училась в начальной школе Ровдогорского сельсовета (1930–1932). В 1932 г. переехала в Архангельск. В 1940 г. окончила Архангельскую среднюю школу № 5. Член ВЛКСМ (1938). Поступила в АГМИ (1940). В Архангельске проживала по адресу: ул. Выгучейского, д. 19, кв. 2. Физорг группы. По окончании АГМИ (1944) направлена в Карело-Финскую ССР на должность заведующей сельским участком.

*Дальнейшая судьба неизвестна.*



**Карельская (Корельская) Вера Алексеевна** (1921 г. – 1944 г.)

Из архива СГМУ:

Родилась в с. Емецк (д. Карчево) Рато-Наволоцкого с/с Емецкого района Архангельской области. Окончила Емецкую среднюю школу (1940). Член ВЛКСМ (1939). Поступила в АГМИ (1940). В Архангельске проживала по адресу: Кузнечиха, ул. 5-я, д. 39. Профорг курса, член гинекологического и хирургического СНК. Окончила АГМИ (1944). Направ-

лена ... *неизвестно.*

По данным штаба «Дорогами отцов»:

*Карельская В.А. погибла в 1944 г.*



**Кас'ян Иван Иванович** (1920 г. – 29 декабря 1990 г.)

Из архива СГМУ:

Родился в с. Лутково Миловисковского района Кировоградской области УССР. Из семьи рабочего. По национальности – украинец. Отец – специалист по сельскохозяйственным машинам в Хабаровске и Архангельске. Окончил Архангельскую среднюю школу № 19 (1939). Беспартийный. Поступил в АГМИ (1939). Был отчислен в связи с призывом в РККА, но восстановился. В Архангельске проживал по адресу:

пр. Чумбарова-Лучинского, д. 88. Член терапевтического, инфекционного, педиатрического и кожно-венерического СНК. По окончании АГМИ (1944) направлен на фронт.

*Участник ВОВ. В Вооруженных Силах с июля 1944 г. по июнь 1975 г.*

*Старший врач аэродромного полка ПВО (1944–1945), начальник КАМ, физиолог крупной ЛАМ (1946–1955), младший научный сотрудник НАМ (1956); ведущий врач (1960), старший научный сотрудник Института авиационной и космической медицины (1961–1975), с 1975 г. заместитель руководителя группы медицинского обеспечения полетов в ЦУПЕ; работал в Институте медико-биологических проблем (1975–1990).*

*И.И. Касьян занимался изучением проблем невесомости. Лично участвовал в 420 полетах на самолете-лаборатории Ту-104А для изучения состояния и работоспособности человека в условиях кратковременной невесомости. Полученные им экспериментальные данные позволили обосновать безопасность полета человека в космос. Участвовал в отборе первых советских космонавтов, разработке и создании целой серии бортовых приборов («Левкой-3», «Резеда-5», эспандер ЭД-4, динамограф ДП-2). Автор и соавтор 160 печатных работ, в т.ч. 7 монографий и ряда научно-популярных книг, некоторые публиковал под псевдонимом «И.И. Косов».*

*Награжден орденами Отечественной войны II степени, Красной Звезды, медалью «За боевые заслуги» и др., в т.ч. 7 медалями ВДНХ за участие в разработке новой медицинской техники.*

**Квецинская Елена Владимировна** (9 мая 1922 г. – ?)  
Из архива СГМУ:

Родилась в г. Архангельск. Из семьи служащего. Отец работал на Северной Зональной научно-исследовательской биологической станции. Мать – преподаватель средней школы. Окончила среднюю школу № 3 (1930–1940). Беспартийная. Поступила в АГМИ (1940). В Архангельске проживала по адресу: ул. П. Виноградова, д. 65, кв. 3. Совмещала учебу с работой врача. По окончании АГМИ (1944) направлена в органы НКВД.

*Дальнейшая судьба неизвестна.*

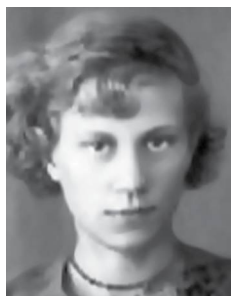

**Колотова (Никонова) Галина Ивановна** (3 апреля 1921 г. – ?)  
Из архива СГМУ:

Родилась в г. Архангельск. Из семьи служащего. Училась в средней школе № 4 (1929–1936), средней школе № 22 (1936–1939). Член ВЛКСМ. Поступила в АГМИ (1940). В Архангельске проживала по адресу: пер. Костромской, д. 11, фл. 3, кв. 7. Член гинекологического и кожно-венерического СНК. Учебу



совмещала с работой амбулаторного врача. По окончании АГМИ (1944) направлена в Вологодскую область, Череповецкий район, Починковский врачебный участок на должность заведующей врачебным участком.

*Дальнейшая судьба неизвестна.*

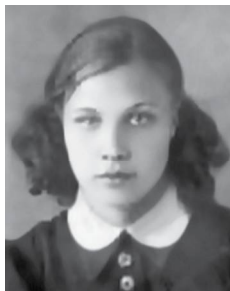

**Колпакова Алевтина Александровна** (28 июня 1921 г. – ?)

Из архива СГМУ:

Родилась в д. Воробьевская Каргопольского района Архангельской области. Из семьи крестьянина. Окончила Поздышевскую начальную школу (1929–1932), Маймаксанскую среднюю школу № 55 (1940). Беспартийная. Поступила в АГМИ (1940). В Архангельске проживала по адресу: Маймакса, л/з № 25, лесотехникум. Член студенческого научного кружка.

По окончании АГМИ (1944) направлена...*неизвестно*.

*Дальнейшая судьба неизвестна.*

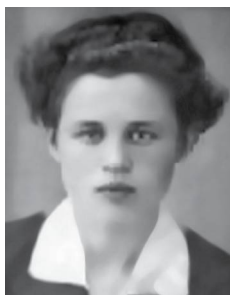

**Комарова Тамара Демьяновна** (1922 г. – ?)

Из архива СГМУ:

Родилась в г. Архангельск. Из семьи служащего. Отец – юрист. Окончила среднюю школу № 6 им. М. Горького (1940). Член ВЛКСМ (1940). Поступила в АГМИ (1940). В Архангельске проживала по адресу: пр. Чумбарова-Лучинского, д. 68, кв. 2. Член редколлегии, состояла в кожно-венерологическом СНК. Учебу совмещала с работой врача в поликлинике. По окончании АГМИ (1944) направлена...*неизвестно*.

*Дальнейшая судьба неизвестна.*

**Кононова Любовь Павловна** (15 сентября 1922 г. – ?)

Из архива СГМУ:

Родилась в г. Архангельск. Из семьи служащего. Отец – учитель математики. Окончила Архангельскую среднюю школу № 95 (1930–1940). Член ВЛКСМ (1939). Поступила в АГМИ (1940). В Архангельске проживала по адресу: д. Варавино, л/з № 3 им. Ленина, д. 27а. По окончании АГМИ (1944) направлена...*неизвестно*.

*Дальнейшая судьба неизвестна.*



**Копытова Раиса Яковлевна** (29 сентября 1923 г. – ?)

Из архива СГМУ:

Родилась в д. Пунцево Новодугинского района Смоленской области. Из семьи служащего. Отец во время войны служил на флоте. В 1925 г. семья приехала в Архангельск. Окончила среднюю школу № 3 (1940). Член ВЛКСМ (1942). Поступила в АГМИ (1940). В Архангельске проживала по адресу: ул. К. Либкнехта, д. 22, кв. 5. По окончании АГМИ (1944) направлена в Вологодский облздравотдел.

*Дальнейшая судьба неизвестна.*



**Корельская Ирина Михайловна** (4 мая 1922 г. – ?)

Из архива СГМУ:

Родилась в с. Кехта Холмогорского района Архангельской области. Из семьи крестьянина. Окончила рабочий факультет при Архангельском лесотехническом институте им. В.В. Куйбышева (1937). Член ВЛКСМ (1938). В Архангельске проживала по адресу: ул. Пролеткульта, д. 41, кв. 8. Профорг группы. По окончании АГМИ (1940–1944) направлена...*неизвестно.*

*Дальнейшая судьба неизвестна.*



**Коренина Валентина Александровна** (15 февраля 1921 г. – ?)

Из архива СГМУ:

Родилась в г. Архангельск. Окончила среднюю школу № 69 (1940). Поступила в АГМИ (1940). В Архангельске проживала по адресу: 5-й километр, 2-й проезд, д. 4. По окончании АГМИ (1944) направлена в Карело-Финскую ССР на должность зав.кабинетом по кожным болезням детской поликлиники в г. Петрозаводск.

*Дальнейшая судьба неизвестна.*

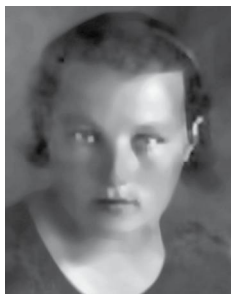



**Котрехов Григорий Макарович** (20 августа 1910 г. – ?)

Из архива СГМУ:

Родился в д. Новинки Ямскогорского с/с Шенкурского района Архангельской области. Из семьи крестьян. Окончил сельскую начальную школу, Шенкурскую школу II ступени (1927), Архангельский ветеринарный техникум (1928–1931), по окончании которого работал в колхозе «Северная ферма» (1932), затем – в Баксомской лечебнице Кабардино-Балкарской Республики (1932–1933). В феврале 1933 г. призван в РККА, демобилизован в декабре, после прохождения испытаний на старшего ветеринарного фельдшера полка. С 1933 по 1939 г. работал в совхозе «Новое» Сокольского района Вологодской области, затем – в совхозе «Красный Октябрь» Борисоглебского района Ярославской области. Прошел курсы подготовки в институт при Кировском зооветеринарном институте. Беспартийный. Поступил в АГМИ (1940). В Архангельске проживал по адресу: Кузнечиха, ул. 5-я, д. 39. Женат (жена работает в г. Сокол лаборантом на Сухомском заводе молочных консервов), имеет двоих детей. Член СНК по терапии, гинекологии и кожно-венерическим болезням. Учебу совмещал с работой в лечебно-профилактических учреждениях. По окончании АГМИ (1944) направлен...*неизвестно*.

*Дальнейшая судьба неизвестна.*



**Красильникова Анна Михайловна** (29 августа 1915 г. – ?)

Из архива СГМУ:

Родилась в г. Вологда. Из семьи рабочего. Окончила семилетнюю школу (1932), Архангельский медтехникум (1935), по окончании которого направлена работать в Пинежский район. Работала участковым фельдшером (1938). Беспартийная. Поступила в АГМИ (1940). В Архангельске проживала по адресу: Кузнечиха, ул. 5-я, д. 39. Совмещала учебу с работой в поликлинике. По окончании АГМИ (1944) направлена в г. Мурманск.

*Дальнейшая судьба неизвестна.*

**Красногорова Тансия Ивановна** (1922 г. – ?)

Из архива СГМУ:

Родилась в с. Одинцово Сурского района Чкаловской области. Из семьи крестьянина. Окончила Архангельскую среднюю школу № 5 (1940). С 1.09.1940 по 9.10.1940 г. была студенткой Ленинградского автодорожного института им. В.В. Куйбышева, выбыла по собственному желанию. Член ВЛКСМ (1938). Поступила в АГМИ (1940). В Архангельске проживала по адресу: ул. Р. Люксембург, д. 56. Отличница учебы, староста курсов сестер из студентов 2-го курса, комсорг курса и член курсового комсомольского бюро, член СНК по гинекологии. По окончании АГМИ (1944) направлена... *неизвестно.*

*Дальнейшая судьба неизвестна.*

**Криницына (Диденко) Галина Васильевна**

(22 октября 1920 г. – ?)

Из архива СГМУ:

Родилась в г. Феодосия Крымской АССР. Из семьи служащего. В 1931 г. родители высланы в Архангельскую область. Училась в Феодосийской начальной школе (1928–1931), начальной школе Плесецкого района (1931–1932). Ввиду отсутствия поблизости школы II ступени на 2 года была вынуждена прервать учебу. Поступила в среднюю школу в пос. Водопад (1934–1936). Окончила Плесецкую среднюю школу (1936–1940). Беспартийная. Поступила в АГМИ (1940). В Архангельске проживала по адресу: Кузнечиха, ул. 5-я, д. 39. Состояла в гинекологическом СНК. По окончании АГМИ (1944) – замужем; направлена в Карело-Финскую ССР на должность зав. сельским врачебным участком Олонецкого района.

*Дальнейшая судьба неизвестна.*



**Крутикова Зоя Петровна** (4 декабря 1922 г. – ?)

Из архива СГМУ:

Родилась в д. Окуловская Заболотского с/с Черевковского района Архангельской области. Из семьи крестьян. В годы Гражданской войны отец служил телеграфистом на Балтийском флоте. В 1931 г. семья переехала в Архангельск. Училась в Лисестровской школе, средней школе № 77 (1940). Член ВЛКСМ (1938). Поступила в АГМИ (1940). В Архангельске проживала по адресу: ул. Р. Люксембург, д. 27. От-



личница учебы, староста курса, состояла в кожно-венерологическом СНК. Совмещала учебу с работой санинспектора в НКВД. По окончании АГМИ (1944) направлена...*неизвестно*.

*Дальнейшая судьба неизвестна.*



**Ксенофонтова Татьяна Евгеньевна** (26 февраля 1922 г. – ?)

Из архива СГМУ:

Родилась в г. Архангельск. Из семьи служащего. Отец до революции служил в Белой армии. Мать – преподаватель иностранных языков в НСШ № 83. Окончила среднюю школу № 77 (1940). Беспартийная. Поступила в АГМИ (1940). В Архангельске проживала по адресу: пр. Петроградский, д. 62. По окончании АГМИ (1944) направлена в 1-ю городскую

клиническую больницу на специализацию в глазной клинике.

*Дальнейшая судьба неизвестна.*



**Кубарева (Ильина) Алевтина Григорьевна** (8 июля 1923 г. – ?)

Из архива СГМУ:

Родилась в д. Большая Цигломенского с/с Архангельской области. Из семьи крестьянина. Отец в 1914 г. был мобилизован на войну, попал в плен, там был до 1918 г. Потом вернулся в Грязовец, умер в 1925 г. Беспартийная. Поступила в АГМИ (1940). В Архангельске проживала по адресу: Кузнечиха, ул. 5-я, д. 39. Член СНК по терапии. По окончании АГМИ (1944)

направлена...*неизвестно*.

*Дальнейшая судьба неизвестна.*



**Кубасова Галина Федоровна** (2 марта 1923 г. – ?)

Из архива СГМУ:

Родилась в д. Стахино Лапшинского с/с Вохомского района Вологодской области. Из семьи крестьян-середняков. Окончила Левченскую начальную школу (1930–1934), Лапшинскую среднюю школу (1934–1940). Член ВЛКСМ (1938). Поступила в АГМИ (1940). В Архангельске проживала по адресу: Кузнечиха, ул. 5-я, д. 39. Совмещала учебу и работу медсестры в инфекционной клинике. По окончании АГМИ

(1944) направлена в Вологодскую область, Биряковский район, в Мольскую участковую больницу.

*Дальнейшая судьба неизвестна.*

**Кузнецова Августа Петровна** (8 декабря 1921 г. – ?)  
Из архива СГМУ:

Родилась в д. Исакогорка Исакогорского района Архангельской области. Из семьи крестьян. Окончила Исакогорскую начальную школу (1929–1933), Исакогорскую ЖД среднюю школу (1939). Беспартийная. Поступила в АГМИ (1939). Оставалась повторно на 4-м курсе. В Архангельске проживала по адресу: д. Исакогорка. Состояла в гинекологическом СНК. По окончании АГМИ (1944) направлена в Карело-Финскую ССР на должность зав. сельским участком Занежского района.

*Дальнейшая судьба неизвестна.*



**Кукса Александр Дмитриевич** (1921 г. – ?)  
Из архива СГМУ:

Родился в п. Красный Хороменского с/с Климовского района Орловской области. Из семьи крестьянина. В 1929 г. отец выслан в Архангельск на 5 лет вольной высылки, как зажиточный крестьянин. В 1932 г. семья переезжает в Архангельск. Окончил среднюю школу № 95. В Архангельске проживал по адресу: д. Варавино, д. 23. Беспартийный. Поступил в АГМИ (1940). Отличник учебы, состоял в хирургическом, кожно-венерологическом, гинекологическом и терапевтическом СНК. По окончании АГМИ (1944) направлен...*неизвестно.*

*Дальнейшая судьба неизвестна.*



**Кундюкова (Кондюкова) Клавдия Ефимовна**  
(23 марта 1921 г. – ?)  
Из архива СГМУ:

Родилась в г. Новочеркасск Ростовской области. Из семьи рабочего. Училась в Новочеркасской школе, Бакарицкой школе № 77 (1940). Беспартийная. Поступила в АГМИ (1940). В Архангельске проживала по адресу: Левый берег, ул. Гуляева, д. 80. По окончании АГМИ (1944) направлена в РККА.

*Дальнейшая судьба неизвестна.*



**Курбатова Вероника Матвеевна** (1921 г. – ?)

Из архива СГМУ:

Окончила Архангельскую среднюю школу № 3 (1940). Поступила в АГМИ (1940). В Архангельске проживала по адресу: ул. Энгельса, д. 30. Отличница учебы. По окончании АГМИ (1944) направлена на Новую Землю по месту работы мужа.

*Дальнейшая судьба неизвестна.*



**Лазарев Виктор Алексеевич** (20 сентября 1920 г. – ?)

Из архива СГМУ:

Родился в д. Конокса Хаврогорского с/с Архангельской области. Из семьи крестьянина. Отец был участником империалистической войны. Окончил Пескогорскую начальную школу (1929–1933), Емецкую среднюю школу (1939). В 1941 г. призван в ряды РККА, демобилизован в августе 1942 г. Член ВЛКСМ (1937), член ВКП(б) (1943). Поступил в АГМИ (1939). В Архангельске проживал по адресу: Кузнечиха, ул. 7-я, д. 32. Отличник учебы, председатель профбюро курса, политинформатор, староста группы на протяжении 5 лет, состоял в хирургическом и биохимическом СНК. Учебу совмещал с работой дежурного врача в детской клинике. Имел значки ПВХО 1 степени, ВС 1 степени. Окончил АГМИ (1944).

По данным штаба «Дорогами отцов»:

*Лазарев В.А. погиб в бою.*

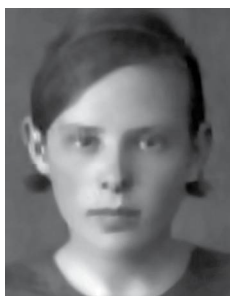

**Ласко Валентина Иосифовна** (13 октября 1920 г. – ?)

Из архива СГМУ:

Родилась в г. Архангельск. Из семьи служащего. Окончила среднюю школу № 4 (1940). Член ВЛКСМ (1940). Поступила в АГМИ (1940). В Архангельске проживала по адресу: пр. Петроградский, д. 169. Состояла в гинекологическом СНК. Учебу совмещала с работой медсестры в инфекционной больнице. По окончании АГМИ (1944) направлена в г. Архангельск на должность врача-терапевта в Центральной поликлинике.

*Дальнейшая судьба неизвестна.*

**Лейцингер Татьяна Аркадьевна** (1922 г. – август 1980 г.)

Из архива СГМУ:

Родилась в г. Архангельск. Из семьи служащего. Отец осужден в 1936 г. органами НКВД. Окончила Архангельскую полную среднюю школу (1940). Беспартийная. Переведена из I ЛМИ им. Павлова на 2-й курс АГМИ (1941). В Архангельске проживала по адресу: ул. Володарского, д. 29. Отличник учебы, староста группы. Совмещала учебу с работой медсестры. По окончании АГМИ (1944) направлена в распоряжение Архангельского Водздравотдела.



*Работала хирургом в больнице им. Семашко, была ассистентом кафедры общей хирургии под руководством профессора Г.А. Орлова. Последнее место работы – поликлиника авиационного отряда.*

**Лидина Валентина Владимировна** (1923 г. – ?)

Из архива СГМУ:

Родилась в г. Мезень Архангельской области. Из семьи служащего. Окончила Архангельскую школу № 3 (1940) с отличием. Член ВЛКСМ (1939). Переведена из I ЛМИ им. Павлова на 2-й курс АГМИ (1941). Замужем (муж работает в Управлении тыла Беломорской флотилии в качестве старшего техника-лейтенанта), имеет ребенка 5 месяцев. В Архангельске проживала по адресу: ул. К. Маркса, д. 34. Отличник учебы, член гинекологического и кожно-венерического СНК. Совмещала учебу и работу врача на медпункте. По окончании АГМИ (1944) направлена в органы НКВД.

*Дальнейшая судьба неизвестна.*

**Лисицына Мария Федоровна** (14 августа 1922 г. – ?)

Из архива СГМУ:

Родилась в п. Пинега Архангельской области. Из семьи служащего. Отец в Гражданскую войну служил в Белой армии, в 1919 г. был мобилизован в Красную армию. Позже работал в 1-й городской клинической больнице. Мать – врач во 2-й городской клинической больнице. Окончила Архангельскую среднюю школу № 10 (1940). Член ВЛКСМ (1938). Поступила в АГМИ (1940). В Архангельске проживала по адресу: ул. Сталинских ударников, д. 125. По окончании АГМИ (1944) направлена...*неизвестно.*



*Дальнейшая судьба неизвестна.*

**Личкова Валентина Матвеевна** (1914 г. – ?)

Из архива СГМУ:

Родилась в д. Кузьминская Афанасьевского с/с Верхнетоемского района Архангельской области. Из семьи крестьянина. Беспартийная. В Архангельске проживала по адресу: ул. П. Виноградова, д. 218/1. Замужем (муж в РККА). Совмещала учебу с работой. По окончании АГМИ (1944) направлена в Севводздравотдел, врач-ЛОР.

*Дальнейшая судьба неизвестна.*



**Лукашевич (Анисимова) Анна Николаевна** (29 сентября 1921 г. – ?)

Из архива СГМУ:

Родилась в д. Вахново Пингишенского с/с Емецкого района Архангельской области. Из семьи рабочего. В 1931 г. семья переехала в Архангельск. Училась в сельской школе, Архангельской школе № 2, средней школе № 19 им. Ломоносова, в школе медсестёр при больнице им. Семашко (1939), одновременно работая в качестве дежурной медсестры.

Член ВЛКСМ (1938). Поступила в АГМИ (1940). В Архангельске проживала по адресу: ул. Энгельса, д. 23. Учебу совмещала с работой врача в амбулатории. По окончании АГМИ (1944) – замужем (муж работает в СУРПе в качестве диспетчера транзита), имеет ребенка 3 лет; направлена в органы НКВД.

*Дальнейшая судьба неизвестна.*

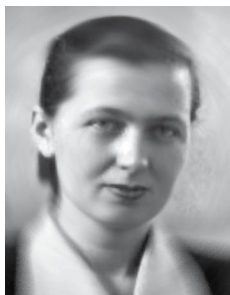

**Лусь Эльза Альфредовна** (1922 г. – 30 апреля 1998 г.)

Из архива СГМУ:

Родилась в г. Кривой Рог УССР. Из семьи служащего. По национальности – латышка. Переведена из I ЛМИ им. Павлова на 2-й курс АГМИ (1941). Член ВКП(б) (1943). В Архангельске проживала по адресу: пр. Петроградский, д. 169. Отличница учебы, Сталинский стипендиат, комсорг группы, староста группы и курса, член профкома, член Октябрьского райкома ВЛКСМ. Состояла в хирургическом и

кожно-венерологическом СНК. Делала доклад в СНО на тему: «Ошибки и опасности в технике переливания крови». На заседании хирургического СНК демонстрировала больного: «Случай Содоку». По окончании АГМИ (1944) направлена в областную больницу г. Архангельска.



По материалам сборника «Юбилейные и памятные даты медицины и здравоохранения Архангельской области на 2012 год»:

*Э.А. Лусь прошла аспирантуру на кафедре топографической анатомии и оперативной хирургии и с 1947 г. работала ассистентом на этой же кафедре. В 1957 г. Эльза Альфредовна защитила кандидатскую диссертацию на тему «К вопросу о топографической анатомии толстых кишок». С 1955 по 1971 г. она работала ассистентом кафедры госпитальной хирургии под руководством профессора В.Ф. Целя. В 1966 г. ей присвоено звание доцента. С 1971 г. Эльза Альфредовна Лусь – доцент кафедры травматологии и ортопедии.*

*Э.А. Лусь – автор 75 научных работ, инициатор внедрения 25 рационализаторских предложений (пластика связочного аппарата коленного сустава, восстановительные операции на кисти, корригирующие операции с применением компрессионно-дистракционного остеосинтеза, ангиография и др.). Э.А. Лусь была участником I и II съездов травматологов СССР.*

*За самоотверженный труд награждена знаком «Отличник здравоохранения» (1965), орденом «Трудового Красного Знамени» (1986) и медалью «Ветеран труда». В 1990 г. уволилась в связи с выходом на пенсию.*

**Лыжина Наталья Григорьевна** (3 сентября 1923 г. – ?)

Из архива СГМУ:

Родилась в д. Залызье Ломоносовского с/с Холмогорского района Архангельской области. Из семьи крестьянина. Училась в начальной школе в с. Ломоносово, Кемской железнодорожной школе № 18, Архангельской средней школе № 22 (1940). Беспартийная. Поступила в АГМИ (1940). В Архангельске проживала по адресу: ул. Кеврольская, д. 24, кв. 1. Член СНК по гинекологии. Учебу совмещала с работой медсестры в областной больнице. По окончании АГМИ (1944) направлена... *неизвестно.*

*Дальнейшая судьба неизвестна.*



**Майорова Екатерина Алексеевна** (7 августа 1921 г. – ?)

Из архива СГМУ:

Родилась в д. Кокошилово Кокошиловского с/с Сокольского района Вологодской области. Из семьи крестьянина-бедняка. Окончила Кокошиловскую неполную среднюю школу (1928–1935), Сокольскую школу ясельных сестер (1936–1938), по окончании

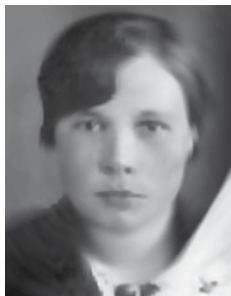

которой работала в Сокольских яслях № 1 в качестве медсестры. Без отрыва от производства окончила Сокольскую среднюю школу взрослых № 1 (1940). Член ВЛКСМ (1938). Поступила в АГМИ (1940). В Архангельске проживала по адресу: Кузнечиха, ул. 5-я, д. 39. Состояла в гинекологическом, терапевтическом и хирургическом СНК. По окончании АГМИ (1944) направлена ... *неизвестно*.

*Дальнейшая судьба неизвестна.*



**Макарова Александра Николаевна** (18 апреля 1920 г. – ?)

Из архива СГМУ:

Родилась в д. Осиновый Бор Холмогорского района Архангельской области. Из семьи служащих. В 1932 г. семья переехала в Архангельск. Окончила сельскую начальную школу (1928–1932), неполную среднюю школу № 7 (1932–1935), полную среднюю школу № 19 (1938), I курс химико-технологического отделения АЛТИ. Член ВЛКСМ (1938). Поступила в АГМИ (1940). В Архангельске проживала по адресу: пр. Чумбарова-Лучинского, д. 86. Член психиатрического и терапевтического СНК. По окончании АГМИ (1944) направлена...*неизвестно*.

*Дальнейшая судьба неизвестна.*



**Макаровец Нина Николаевна** (15 апреля 1922 г. – ?)

Из архива СГМУ:

Родилась в г. Гайсин Винницкой области. Из семьи служащего. Отец был выслан в Северный край без предъявления обвинения. В 1931 г. семья переехала в Архангельск. Мать работала медсестрой. Окончила Маймаксанскую школу № 55 (1940). Беспартийная. Поступила в АГМИ (1940). В Архангельске проживала по адресу: Кузнечиха, ул. 5-я, д. 39, комн. 47. По окончании АГМИ (1944) направлена в распоряжение наркомздрава Карело-Финской ССР.

*Дальнейшая судьба неизвестна.*

**Макаровская Евгения Михайловна** (24 декабря 1919 г. – 19 октября 1944 г.)

Из архива СГМУ:

Родилась в д. Кузнечиха Верховажского района Вологодской области. Из семьи крестьянина. Окончила начальную школу (1927–1931), Архангельскую среднюю школу № 4 (1940). Член ВЛКСМ (1938). Поступила в АГМИ (1940). В Архангельске проживала по адресу: ул. Поморская, д. 68. Член СНК по гинекологии. По окончании АГМИ (1944) направлена в распоряжение наркомздрава Карело-Финской ССР.

По данным штаба «Дорогами отцов»:

*Макаровская Евгения Михайловна командир санэвзвода 70-й стрелковой дивизии погибла в бою 19 октября 1944 г.*



**Максимова Раиса Ивановна** (6 декабря 1920 г. – ?)

Из архива СГМУ:

Родилась в д. Елосевка Елосевского с/с Сурского района Куйбышевской области. Из семьи крестьянина. Окончила рабочий факультет при АЛТИ (1938–1939). Член ВЛКСМ (1938). Поступила в АГМИ (1939). Была оставлена на второй год. В Архангельске проживала по адресу: ул. Энгельса, д. 86. По окончании АГМИ (1944) направлена...*неизвестно*.

*Дальнейшая судьба неизвестна.*

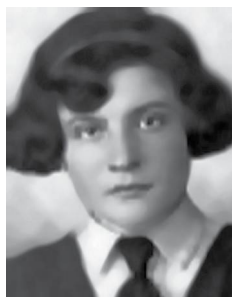

**Малетина Нина Алексеевна** (6 ноября 1922 г. – ?)

Из архива СГМУ:

Родилась в г. Сольвычегодск. Из семьи служащего. В 1930 г. семья переехала в Архангельск. Окончила среднюю школу № 3 (1940). Член ВЛКСМ (1939). Поступила в АГМИ (1940). В Архангельске проживала по адресу: ул. К. Либкнехта, д. 3, кв. 5. Состояла в кожно-венерологическом СНК. По окончании АГМИ (1944) направлена на фронт. Прибыла в Карело-Финскую ССР в Олонецкий район на должность заведующей сельским врачебным участком.

*Участник ВОВ. После войны – участковый терапевт 1-й городской поликлиники, ординатор 1-й городской больницы.*





**Манушкина Галина Ивановна (1923 г. – ?)**

Из архива СГМУ:

Родилась на ст. Няндомы. Из семьи рабочего. Отец умер в 1929 г. Окончила Няндомскую железнодорожную школу № 31 (1930–1940). Беспартийная. Поступила в АГМИ (1940). В Архангельске проживала по адресу: Кузнечиха, ул. 5-я, д. 39. Отличница учебы, комсорг группы. По окончании АГМИ (1944) направлена в г. Молотовск в городскую поликлинику на должность врача-терапевта.

*Дальнейшая судьба неизвестна.*



**Матвеева Антонина Григорьевна (26 ноября 1922 г. – ?)**

Из архива СГМУ:

Родилась в д. Курья Холмогорского района Архангельской области. Из семьи железнодорожного рабочего. Окончила Архангельскую среднюю школу № 6 им. Горького (1932–1940). Член ВЛКСМ (1940). В Архангельске проживала по адресу: пр. Петроградский, д. 199. По окончании АГМИ (1944) направлена в г. Молотовск в городскую поликлинику на долж-

ность врача-гинеколога.

*Дальнейшая судьба неизвестна.*

**Меньшикова Нина Федоровна (1920 г. – ?)**

Из архива СГМУ:

Родилась в д. Утмановцы Носковского с/с Панчинского района Вологодской области. Из семьи служащих. Училась в Козловской начальной школе, Лезенгской НСШ, Панчинской средней школе. Окончила дневное отделение рабочего факультета при АГМИ (1937–1939). Член ВЛКСМ (1936). Поступила в АГМИ (1940). В Архангельске проживала по адресу: Кузнечиха, ул. 5-я, д. 39, комн. 27. Состояла в терапевтическом СНК. Работала районным врачом по борьбе с эпидемией гриппа. По окончании АГМИ (1944) направлена...*неизвестно.*

*Дальнейшая судьба неизвестна.*

**Мешерякова Нина Тимофеевна** (январь 1921 г. – ?)

Из архива СГМУ:

Родилась в д. Бугро-Ключи Старо-Шайговского района М-АССР. Из семьи военнослужащего. Училась в Рузаевской школе (1929–1930), Московской школе (1930–1937), Архангельской средней школе № 3 (1937–1940). Член ВЛКСМ (1938). Поступила в АГМИ (1940). В Архангельске проживала по адресу: ул. Свободы, д. 24, кв. 8. Член курсового комитета ВЛКСМ, состояла в кожно-венерологическом СНК. Учебу совмещала с работой врача в детской клинике. По окончании АГМИ (1944) направлена...*неизвестно*.

*Дальнейшая судьба неизвестна.*

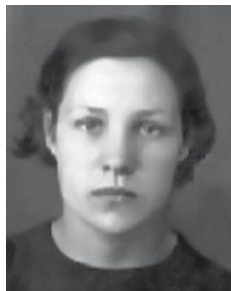

**Миканович Валентина Васильевна** (17 августа 1921 г. – ?)

Из архива СГМУ:

Родилась в г. Архангельск. Из семьи рабочего. Училась в школе при заводе № 15, школе им. Ломоносова, средней школе им. Н.К. Крупской № 52 (1940). Член ВЛКСМ (1938). Поступила в АГМИ (1940). В Архангельске проживала по адресу: Соломбала, ул. Краснофлотская, д. 24, кв. 2. Член СНК по психиатрии. Совмещала учебу с работой амбулаторного врача. По окончании АГМИ (1944) направлена в органы НКВД.

*Дальнейшая судьба неизвестна.*



**Миронова Вера Степановна** (26 июля 1922 г. – ?)

Из архива СГМУ:

Родилась в г. Архангельск. Из семьи служащего. Мать в 1941 г. мобилизована, служила в эвакогоспитале 2534 в качестве операционной медсестры. Окончила среднюю школу № 37 при л/з им. Молотова (1940). Член ВЛКСМ (1939). Поступила в АГМИ (1940). В Архангельске проживала по адресу: л/з им. Молотова, ул. К. Маршалов, д. 10. По окончании АГМИ (1944) направлена...*неизвестно*.

*Дальнейшая судьба неизвестна.*



**Мироновская Мария Александровна (1923 г. – ?)**

Из архива СГМУ:

Родилась в д. Иевлево Федоровского с/с Приозерского района Архангельской области. Из семьи крестьянина. Беспартийная. Поступила в АГМИ (1940). В Архангельске проживала по адресу: ул. Свободы, д. 29. Член СНК по гинекологии. Не выдержала госэкзамены. По окончании АГМИ (1944) передана в распоряжение Архангельского облздравотдела для использования в качестве фельдшера.

*Дальнейшая судьба неизвестна.*

**Михова Валентина Григорьевна (1922 г. – ?)**

Из архива СГМУ:

Родилась в д. Кушарека Кушарецкого с/с Онежского района Архангельской области. Окончила Онежскую среднюю школу (1939). Беспартийная. Поступила в АГМИ (1939). Была отчислена и снова восстановлена на 2-й курс. В Архангельске проживала по адресу: пр. Петроградский, д. 185, фл. 1. По окончании АГМИ (1944) направлена в Карело-Финскую ССР на должность зав. поликлиникой г. Пуденга.

*Дальнейшая судьба неизвестна.*



**Мозжухина Лидия Александровна (23 сентября 1921 г. – ?)**

Из архива СГМУ:

Родилась в г. Коломна Московской области. Из семьи служащего. Окончила Коломенскую среднюю школу № 4 им. А.С. Пушкина (1930–1940). В 1940 г. переехала в Архангельск, жила у бабушки – садовода-парниковода при больнице им. Семашко. Член ВЛКСМ. В Архангельске проживала по адресу: Кузнечиха, ул. 5-я, д. 39. Отличница учебы, член профкома и профорг группы. Состояла в терапевтическом и кожно-венерологическом СНК. Учебу совмещала с работой врача в детской клинике. По окончании АГМИ (1944) направлена на кафедру в АГМИ.

*С 1944 г. – врач-акушер-гинеколог в 1-й клинической больнице, преподавала на кафедре акушерства и гинекологии в 50-х годах.*

*Дальнейшая судьба неизвестна.*

**Морозова Нонна Георгиевна (1922 г. – ?)**

Из архива СГМУ:

Родилась в д. Хманево Шенкурского района Архангельской области. Из семьи служащего. Отец умер в 1935 г. Окончила среднюю школу № 4

(1930–1940), первый курс АЛТИ. Держала испытания в ЛСХИ. Беспартийная. Поступила в АГМИ (1940). В Архангельске проживала по адресу: ул. П. Виноградова, д. 4. Совмещала учебу с работой. По окончании АГМИ (1944) направлена... *неизвестно*.

*Дальнейшая судьба неизвестна.*

**Мохова Зоя Николаевна** (18 апреля 1921 г. – ?)

Из архива СГМУ:

Родилась в г. Архангельск. Из семьи служащего. Окончила полную среднюю школу (1929–1940). Беспартийная. Поступила в АГМИ (1940). В Архангельске проживала по адресу: пр. П. Виноградова, д. 63, кв. 3. Совмещала учебу с работой врача. По окончании АГМИ (1944) направлена в Архангельскую область, во 2-ю поликлинику на должность врача-гинеколога.

*Дальнейшая судьба неизвестна.*



**Набатова Таисия Михайловна** (1922 г. – ?)

Из архива СГМУ:

Родилась в д. Стуженская Лепшинского с/с Нандомского района Архангельской области. Из семьи служащего. Мать – акушерка в Вохтомской сельской больнице. Окончила Коношскую среднюю школу (1940). Член ВЛКСМ (1939). Поступила в АГМИ (1940). В Архангельске проживала по адресу: Кузнечиха, ул. 5-я, д. 39. Отличник учебы, комсорг группы. Состояла в СНК по терапии. По окончании АГМИ (1944) направлена ... *неизвестно*.

*Дальнейшая судьба неизвестна.*



**Некрасова Клавдия Михайловна** (2 июня 1922 г. – ?)

Из архива СГМУ:

Родилась в д. Погорелое Пуйского с/с Ровдинского района Архангельской области. Из семьи служащего. В 1923 г. семья переехала в Архангельск. Училась в средней школе № 2 им. Ломоносова, с 1935 г. в средней школе № 19. Член ВЛКСМ (1938). Поступила в АГМИ (1940). В Архангельске проживала по адресу: ул. Пролетарская, д. 1, кв. 7. Работала в санитарной службе Архпромпорта в качестве инструктора-дезинфектора. Член

СНК по гинекологии. По окончании АГМИ (1944) направлена на фронт (в распоряжение Архангельского Водздравотдела).

*После войны – рентгенолог больницы им. Семашко.*

*Дальнейшая судьба неизвестна.*



**Никитина Зинаида Федоровна** (1922 г. – ?)

Из архива СГМУ:

Родилась в д. Кегостров Кегостровского с/с Пролетарского района Архангельской области. Из семьи крестьянина. Член ВЛКСМ (1938). Поступила в АГМИ (1940). В Архангельске проживала по адресу: Кегостров, ул. Советская, д. 15. Член СНК по гинекологии. По окончании АГМИ (1944) направлена ... *неизвестно.*

*Дальнейшая судьба неизвестна.*

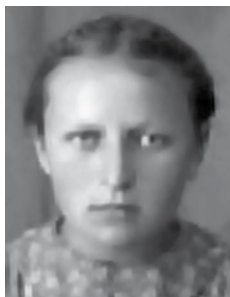

**Никulina Евдокия Александровна** (1921 г. – ?)

Из архива СГМУ:

Родилась в д. Куликовка Грязнушенского с/с Н.-Чернишанского района Куйбышевской области. Из семьи крестьян. В 1934 г. семья переехала в Архангельск. Училась в сельской начальной школе, Архангельской средней школе. Член ВЛКСМ (1938). Поступила в АГМИ (1940). В Архангельске проживала по адресу: ул. Парижской Коммуны, д. 2. Староста группы и член курсового бюро ВЛКСМ. Состояла в гинекологическом СНК. По окончании АГМИ (1944) направлена... *неизвестно.*

*Дальнейшая судьба неизвестна.*

**Новик Ципора Соломоновна** (1920 г. – ?)

Из архива СГМУ:

Родилась в г. Братск Смоленской области. Из семьи служащего. Отец – зубной врач. Окончила среднюю школу (1928–1938). Поступила в I Московский медицинский институт. После 3-го курса эвакуирована на ст. Москаленки Омской области, где в течение года работала фельдшером. В 1942 г. поступила на 4-й курс II Московского института, эвакуированного в Омск. По окончании 4-го курса переведена в АГМИ, т.к. отец работал врачом в Талагах. Член ВЛКСМ (1938). В Архангельске проживала по адресу: Кузнечиха, ул. 5-я, д. 39. Отличница учебы, состояла в СНК по психиатрии и инфекционным болезням. По окончании АГМИ (1939–1944) направлена в органы НКВД.

*Дальнейшая судьба неизвестна.*



**Новикова (Супалова) Раиса Родионовна** (6 декабря 1921 г. – ?)

Из архива СГМУ:

Родилась в д. В. Койдокурье Архангельской области. В 1924 г. семья переехала в Архангельск, в 1927 г. – в Шенкурск, в 1935 г. – в Архангельск. Окончила полную среднюю школу (1930–1940). Член ВЛКСМ (1937). Поступила в АГМИ (1940). По окончании АГМИ (1944) направлена в Архангельский горздравотдел на должность госсанинспектора.

*Дальнейшая судьба неизвестна.*

**Орлова Галина Константиновна** (1921 г. – ?)

Из архива СГМУ:

Родилась в д. Пустой Двор Вознесенского с/с Приморского района Архангельской области. Из семьи крестьян. Окончила семилетнюю среднюю школу, курсы медсестер, по окончании которых работала в больнице им. Семашко в качестве медсестры. Член ВЛКСМ (1939). Поступила в АГМИ (1940). В Архангельске проживала по адресу: ул. Свободы, д. 29. Состояла в гинекологическом СНК. Учебу совмещала с работой в ЛПУ. По окончании АГМИ (1944) направлена... *неизвестно.*

*Дальнейшая судьба неизвестна.*



**Очагов Петр Николаевич** (1923 г. – ?)

Из архива СГМУ:

Родился в д. Алибьево Русаковского с/с Ореховского района Ярославской области. Из семи крестьянина. В 1938 г. переехал в Архангельск. Окончил Архангельскую среднюю школу (1940). Член ВЛКСМ (1943). Поступил в АГМИ (1940). В Архангельске проживал по адресу: ул. Выучейского, д. 11, кв. 6. Отличник учебы, староста и профорг группы. Состоял в СНК по хирургии и кожно-венерическим болезням. На хирургическом СНК делал доклад на тему: «Реампутация верхней конечности с точки зрения современного протезирования». Совмещал учебу с работой врача в госпитальной хирургической клинике. По окончании АГМИ (1944) направлен... *неизвестно.*

*Дальнейшая судьба неизвестна.*





**Пахомова Дарья Васильевна** (23 марта 1922 г. – ?)

Из архива СГМУ:

Родилась в д. Глухое Исакогорского района Архангельской области. Из семьи крестьянина-середняка. Училась в сельской начальной школе, Бакарицкой неполной средней школе (1936), средней школе № 77 (1936–1940). Член ВЛКСМ. Поступила в АГМИ (1940). В Архангельске проживала по адресу: Кузнечиха, ул. 5-я, д. 39. Состояла в кожно-венерологическом СНК. По окончании АГМИ (1944) направлена...

*неизвестно.*

*Дальнейшая судьба неизвестна.*



**Перхина Антонина Константиновна** (17 марта 1921 г. – 2 мая 1945 г.)

Из архива СГМУ:

Родилась в д. Вяткина Городецкого с/с Плесецкого района Архангельской области. Из семьи крестьянина. В Гражданскую войну отец служил в Красной Армии в 95-м северном полку. В 1933 г. после смерти матери переехала в Архангельск, затем в 1934 г. – в Мурманск. Училась в сельской начальной школе, НСШ, семилетней школе. Окончила Архангельскую школу медсестер с отличием (1936–1938), по окончании которой направлена в поликлинику водников. Работала в железнодорожной поликлинике г. Мурманска (1939–1940). Член ВЛКСМ (1938). Поступила в АГМИ (1940). В Архангельске проживала по адресу: Кузнечиха, ул. 5-я, д. 39. Отличник учебы. Принимала участие в общественной работе как комсорг учебной группы, член институтского комитета комсомола. Состояла в гинекологическом СНК. По окончании АГМИ (1944) направлена на фронт.

*На фронте старший лейтенант А.К. Перхина, врач, участвовала в борьбе с немецкими захватчиками в составе части 126-го легкого стрелкового Краснознаменного корпуса. «За образцовое выполнение боевых заданий» была награждена орденом Красного Знамени. Ранена и 2 мая 1945 года умерла от ран.*

*В СГМУ проводились соревнования по стрельбе на приз имени Антонины Перхиной.*

**Петрова Лидия Григорьевна** (31 января 1919 г. – ?)

Из архива СГМУ:

Родилась на ст. Исакогорка Архангельской области. Из семьи рабочего. Окончила Исакогорскую среднюю железнодорожную школу (1938). Член ВЛКСМ (1938). Поступила в АГМИ (1940). В Архангельске проживала по адресу: Кузнечиха, ул. 5-я, д. 39. Состояла в педиатрическом СНК. Совмещала учебу с работой. По окончании АГМИ (1938-1944) направлена...*неизвестно*.

*Дальнейшая судьба неизвестна.*

**Попова Калерия Сергеевна** (1922 г. – ?)

Из архива СГМУ:

Родилась в с. Красноборск Красноборского района Архангельской области. Из семьи учителей. Отец умер в 1935 г. Окончила начальную школу (1930–1934), Красноборскую среднюю школу (1934–1940). Член ВЛКСМ (1937). Поступила в АГМИ (1940). В Архангельске проживала по адресу: Кузнечиха, ул. 5-я, д. 39. Отличница учебы, член курсового бюро профкома. Состояла в гинекологическом СНК. Учебу совмещала с работой детского районного врача. По окончании АГМИ (1944) направлена...*неизвестно*.

*Дальнейшая судьба неизвестна.*



**Попова Мария Гавриловна** (20 декабря 1919 г. – ?)

Из архива СГМУ:

Родилась в д. Угол Бобровского с/с Нюксенского района Вологодской области. Из семьи крестьянина-середняка. Окончила Велико-Устюгский медтехникум (1937), по окончании которого работала в Тарногской районной больнице в качестве акушерки. Член ВЛКСМ (1934). В Архангельске проживала по адресу: Кузнечиха, ул. 5-я, д. 39. Состояла в терапевтическом СНК. По окончании АГМИ (1944) направлена...*неизвестно*.

*Дальнейшая судьба неизвестна.*

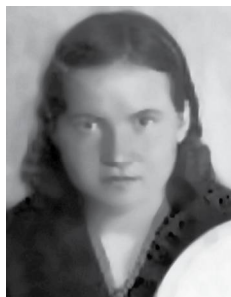



**Поткина Лидия Матвеевна** (12 февраля 1923 г. – ?)

Из архива СГМУ:

Родилась в д. Верхняя Повракула л/з им. Молотова Соломбальского района Архангельской области. Из семьи рабочего. Отец умер в 1932 г. Окончила Повракульскую начальную школу, среднюю школу № 37 при л/з им. Молотова (1940). Член ВЛКСМ (1939). Поступила в АГМИ (1940). В Архангельске проживала по адресу: л/з им. Молотова, ул. Повракула. Староста группы. Состояла в педиатрическом и терапевтическом СНК. По окончании АГМИ (1944) направлена... *неизвестно*.

*Дальнейшая судьба неизвестна.*

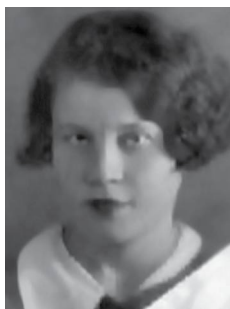

**Правденко Ирина Дмитриевна** (1919 г. – ?)

Из архива СГМУ:

Родилась в г. Днепропетровск, Украина. Из семьи служащего. Отец – горный инженер. В 1920 г. с семьей переехала в Харьков. Окончила Харьковскую полную среднюю школу № 1 (1927–1938), 3 курса педиатрического факультета 2-го Харьковского медицинского института (1938–1941). В 1941 г. эвакуирована с госпиталем 1026 в Прокопьевск Новосибирской области. Работала в госпитале в качестве медсестры (1941–1942).

В 1942 г. эвакуирована с госпиталем в Архангельск. Беспартийная. В Архангельске проживала по адресу: ул. Р. Люксембург, д. 46. По окончании АГМИ (1942–1944) направлена в распоряжение Вологодского облздравотдела.

*Дальнейшая судьба неизвестна.*



**Притчина Мария Николаевна** (24 января 1922 г. – ?)

Из архива СГМУ:

Родилась в п. Печаткино при фабрике им. Свердлова Сокольского района Вологодской области. Из семьи служащего. Училась в начальной школе, Удимской НСШ (1937), Котласской средней школе № 2 (1940). Член ВЛКСМ (1939). Поступила в АГМИ (1940). В Архангельске проживала по адресу: Кузнечиха, ул. 5-я, д. 39. По окончании АГМИ (1944) направлена в Карело-Финскую ССР на должность заведующей сельским врачебным участком.

*Дальнейшая судьба неизвестна.*

**Рассохина Алевтина Юлиановна** (22 июня 1922 г. – ?)

Из архива СГМУ:

Родилась в д. Смолино Усть-Алексеевского района (д. Подугорье Теплогорского района) Вологодской области. Из семьи рабочего. Отец – Рассохин Юлиан Иванович, в Гражданскую войну – командир отдельной воинской части, участник борьбы с белофиннами на Карельском перешейке, ликвидации банды Колчака в Сибири, состоял на службе в качестве среднего командира по охране границ КФССР. В 1925 г. с семьей переехала в Архангельск. Окончила среднюю школу № 6 им. Горького (1930–1940). Член ВЛКСМ (1938). Поступила в АГМИ (1940). Комсорг группы. Состояла в терапевтическом и кожно-венерологическом СНК. По окончании АГМИ (1944) направлена... *неизвестно*.

*Дальнейшая судьба неизвестна.*



**Репишная Нина Яковлевна** (1922 г. – ?)

Из архива СГМУ:

Родилась в г. Пинега Архангельской области. Из семьи служащего. В 1927 г. переехала в Архангельск. Отец – красный партизан, член ВКП(б), умер в 1932 г. Окончила среднюю школу № 3 (1930–1940). Член ВЛКСМ (1938). Поступила в АГМИ (1940). В Архангельске проживала по адресу: ул. П. Виноградова, д. 66. Состояла в терапевтическом и кожно-венерологическом СНК. По окончании АГМИ (1944) направлена... *неизвестно*.

*Дальнейшая судьба неизвестна.*

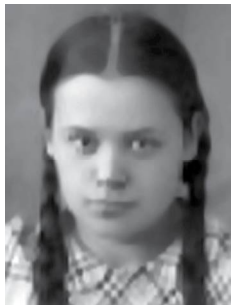

**Рогова Елизавета Григорьевна** (16 сентября 1922 г. – ?)

Из архива СГМУ:

Родилась в г. Архангельск. Из семьи рабочего. Отец участвовал в боях на Дальнем Востоке во время Русско-японской войны. Окончила среднюю школу № 52 с отличием (1940). Беспартийная. Поступила в АГМИ (1940). В Архангельске проживала по адресу: Соломбала, ул. Прокушева, д. 14. Отличница учебы, староста группы, член СНК по гинекологии. По окончании АГМИ (1944) направлена в г. Архангельск на должность врача-педиатра.

*Дальнейшая судьба неизвестна.*

**Русина (Демидова) Мария Степановна** (4 августа 1922 г. – ?)

Из архива СГМУ:

Родилась в д. Красное село Ломоносовского с/с Холмогорского района Архангельской области. Из крестьянской семьи. Отец умер в 1924 г. Училась в Ломоносовской начальной школе, Холмогорской средней школе, Лисестровской средней школе, Архангельской средней школе № 78 (1940). Поступила в АГМИ (1940). По окончании АГМИ (1944) – замужем; направлена...*неизвестно*.

*Дальнейшая судьба неизвестна.*



**Ручкина (Жарова) Зоя Прокопьевна** (1921 г. – ?)

Из архива СГМУ:

Родилась в г. Архангельск. Из семьи рабочего. Окончила полную среднюю школу (1930–1940). Член ВЛКСМ (1938). Поступила в АГМИ (1940). В Архангельске проживала по адресу: ул. Р. Люксембург, д. 17, кв. 1. Состояла в хирургическом и гинекологическом СНК. Совмещала учебу с работой районного врача. По окончании АГМИ (1944) – замужем (муж в РККА); направлена...*неизвестно*.

*Дальнейшая судьба неизвестна.*

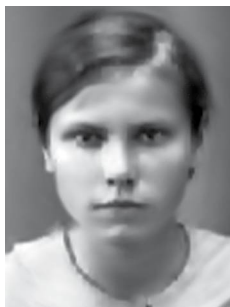

**Рыбакова (Гаврилова) Мария Константиновна** (26 апреля 1922 г. – ?)

Из архива СГМУ:

Родилась в г. Алатырь, Чувашская АССР. Из семьи крестьянина. В 1929 г. семья переехала в Архангельск. Окончила Архангельскую среднюю школу № 25 (1940). Поступила в АГМИ (1940). В Архангельске проживала по адресу: ул. Красноармейская, д. 18, кв. 8. Во время учебы работала в военных госпиталях. По окончании АГМИ (1944) – замужем; направлена в органы НКВД.

*Дальнейшая судьба неизвестна.*

**Рыжкова Танся Ивановна** (8 ноября 1919 г. – 1999 г.)

Из архива СГМУ:

Родилась в д. Кузомень Леуновского с/с Пинежского района Архангельской области. Из семьи служащего. Окончила полную среднюю школу (1940). Беспартийная. Поступила в АГМИ (1940). В Архангельске проживала по адресу: ул. Урицкого, д. 3, кв. 14. По окончании АГМИ (1944) направлена в РККА.



По материалам сборника «Юбилейные и памятные даты медицины и здравоохранения Архангельской области на 2014 год»:

*По окончании АГМИ (1944) мобилизована в ряды Советской Армии: хирург ЭГ 2310-й госпитальной базы Карельского фронта, затем служба в Мончегорске и Беломорске. С 1946 по 1983 г. – хирург 2-й городской поликлиники Архангельска, призывной медицинской комиссии Ломоносовского районного военкомата. Награждена медалью «За победу над Германией» (1946). Имела благодарности от администрации поликлиники и городского отдела здравоохранения.*

**Саутина Анна Ивановна** (21 ноября 1921 г. – ?)

Из архива СГМУ:

Родилась в д. Торowo Луковецкого с/с Череповецкого района Вологодской области. Из семьи крестьянина-середняка. Училась в Торовской начальной школе, Луковецкой средней школе. Окончила фельдшерскую школу. По окончании АГМИ (1944) направлена...*неизвестно.*

*Дальнейшая судьба неизвестна.*



**Сафьян Елена Анатольевна** (1923 г. – ?)

Из архива СГМУ:

Родилась в г. Ленинград. Из семьи служащего. Окончила среднюю школу (1940). Поступила на 1 курс ГЛМИ им. Павлова. В АГМИ переведена в 1943 г. Работала в качестве фельдшера в воинской части № 2442 (1942). Член ВЛКСМ (1938). Профорг группы, член комсомольского курсового бюро. Состояла в хирургическом и кожно-венерологическом СНК. Совмещала учебу с работой врача. По окончании АГМИ (1944) – замужем (муж в РККА); направлена в распоряжение Архздравотдела, затем в РККА.

*Дальнейшая судьба неизвестна.*



**Селиванова (Нечаева) Татьяна Алексеевна** (1915 г. – ?)

Из архива СГМУ:

Родилась в д. Васильевская Едемского с/с Шенкурского района Архангельской области. Из семьи крестьянина. По окончании средней школы поступила в фельдшерскую школу (1937). С 1938 г. работала в клинике. Поступила в АГМИ (1940). В Архангельске проживала по адресу: ул. Пролетарская, д. 8. По окончании АГМИ (1944) – замужем; направлена в органы НКВД.

*Дальнейшая судьба неизвестна.*

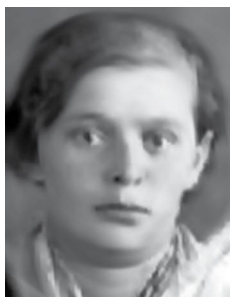

**Семакова Тамара Дмитриевна** (25 декабря 1915 г. – ?)

Из архива СГМУ:

Родилась в д. Никольская Подгороднего с/с Шенкурского района Архангельской области. Из семьи крестьянина-середняка. В 1932 г. переехала в Архангельск. Окончила ШКМ (1932), Архангельскую фельдшерскую школу (1933–1939), по окончании которой работала в Нарьян-Марской городской больнице в качестве фельдшера. Член ВЛКСМ. Прошла 10-месячные курсы при пединституте (1939). Член ВЛКСМ (1938). Поступила в АГМИ (1940). В Архангельске проживала по адресу: ул. П. Виноградова, д. 68, кв. 3. Профорг группы, совмещала учебу с работой районного врача. По окончании АГМИ (1944) направлена в Вологодскую область Бабаевский район в Сохинскую райбольницу.

*Дальнейшая судьба неизвестна.*

**Сергачева (Конева) Надежда Васильевна** (сентябрь 1920 г. – ?)

Из архива СГМУ:

Родилась в д. Исаково Матвеевского с/с Потесского района Вологодской области. Из семьи крестьянина. Училась в Матвеевской начальной школе (1928–1932), Тотемской НСШ (1933–1936). Окончила рабочий факультет при Архангельском медицинском институте (1939). Беспартийная. Поступила в АГМИ (1940). В Архангельске проживала по адресу: ул. Кирова, д. 43 (Кузнечиха, ул. 5-я, д. 39). По окончании АГМИ (1944) – замужем (муж работает в Чебсарском военкомате Вологодской области инструктором по школам), беременность 4 месяца; направлена в Вологодскую область Чебоксарский район на должность педиатра.

*Дальнейшая судьба неизвестна.*



**Сергеева Елизавета Ивановна** (27 октября 1916 г. – ?)

Из архива СГМУ:

Родилась в с. Кехта Холмогорского района Архангельской области. Из семьи служащего. Окончила Архангельский мелиоративный техникум по специальности водопроектировщик (1935). Работала в Северном геологическом управлении в качестве зав. чертежно-го бюро. Беспартийная. Поступила в АГМИ (1940). В Архангельске проживала по адресу: пр-т Петроградский, д. 183, кв. 11. Профорг и политинформатор группы. Совмещала учебу с работой районного врача. По окончании АГМИ (1944) направлена на фронт. *Участник ВОВ. После войны – врач-лаборант 1-й городской клинической больницы, зав. отделением.*

*Дальнейшая судьба неизвестна.*



**Скачкова Афанасья Афанасьевна** (1918 г. – ?)

Из архива СГМУ:

Родилась в Приморском районе Архангельской области. Из семьи крестьянина. Окончила начальную школу (1925–1929). Работала в Вагинском кооперативе учеником продавца (1930–1932), продавцом в Рикасихинском поселковом кооперативе (1932–1935). Окончила рабочий факультет при Архангельском медицинском институте (1939). Член ВЛКСМ (1937). Поступила в АГМИ (1940). В Архангельске проживала по адресу: пр. Сталинских ударников, д. 99, кв. 11. Профорг группы. Состояла в детском СНК. По окончании АГМИ (1944) направлена...*неизвестно.*

*Дальнейшая судьба неизвестна.*



**Смирнова (Матвеева) Антонина Ивановна** (8 марта 1923 г. – ?)

Из архива СГМУ:

Родилась в Холмогорском районе Архангельской области. Из семьи служащего. Училась в начальной школе, неполной средней школе, полной средней школе. Поступила в АГМИ (1940). В Архангельске проживала по адресу: Соломбала, ул. Пионерская, д. 38. Отличница учебы. По окончании АГМИ (1944) направлена в органы НКВД.

*Дальнейшая судьба неизвестна.*





**Создомова Лидия Николаевна** (16 марта 1922 г. – ?)

Из архива СГМУ:

Родилась в г. Архангельск. Из семьи служащего. Окончила среднюю школу № 4 (1940). Член ВЛКСМ (1940). Поступила в АГМИ (1940). Состояла в кожно-венерологическом СНК. Совмещала учебу с работой врача-ординатора. По окончании АГМИ (1944) направлена в Ненецкий автономный округ, Н.-Печорский район, на должность заведующей врачебным участком в г. Анден.

*Дальнейшая судьба неизвестна.*



**Сокольникова Лидия Яковлевна** (22 февраля 1922 г. – ?)

Из архива СГМУ:

Родилась в г. Архангельск. Из семьи служащего. Окончила среднюю школу № 5 (1940). Беспартийная. Поступила в АГМИ (1940). Работала на доставке и разделке дров (1942); на затаривании зерна; на расчистке ж/д ветки (1943); на выколке и выкатке древесины (1943); в подсобном хозяйстве (1943). Участвовала в проведении противоэпидемической работы в Архангельской области (1943). Работала на выполнении оборонного задания. По окончании АГМИ (1944) направлена в Вологодскую область Кубенозерский район в Новинскую больницу.

*Дальнейшая судьба неизвестна.*



**Стрельникова Галина Ивановна** (10 февраля 1922 г. – ?)

Из архива СГМУ:

Родилась в с. Воскресенское Воскресенского района Рязанской области. Из семьи крестьянина. С 1930 по 1933 г. жила у родственников в с. Елец. Окончила Плесецкую среднюю школу (1940). Беспартийная. Поступила в АГМИ (1940). Член СНК по хирургии и гинекологии. По окончании АГМИ (1944) направлена в распоряжение Вологодского райздравотдела.

*Дальнейшая судьба неизвестна.*

**Супалова Раиса Родионовна** (1921 г. – ?)

Из архива СГМУ:

Родилась в д. Чухарево В.-Койдокурского с/с Холмогорского района Архангельской области. Из семьи рабочего. Член ВЛКСМ (1936). Поступила в АГМИ (1940). По окончании АГМИ (1944) направлена...*неизвестно*.

**Суслонова Нина Федоровна** (15 ноября 1921 г. – ?)

Из архива СГМУ:

Родилась в г. Архангельск. Из семьи служащего. Окончила среднюю школу № 1 (1940). Член ВЛКСМ (1938). Поступила в АГМИ (1940). Член СНК по терапии. На протяжении всей учебы совмещала работу в лечебных учреждениях. По окончании АГМИ (1944) направлена в органы НКВД.

*Дальнейшая судьба неизвестна.*

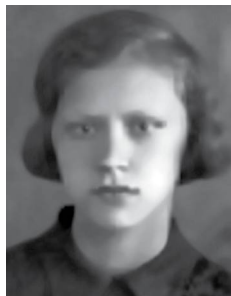

**Тарасова Нина Георгиевна** (1916 г. – ?)

Из архива СГМУ:

Родилась на ст. Сероглазово г. Астрахань (с. Вольное Сталинградской области). Из семьи служащего. Окончила семилетнюю среднюю школу (1933), Астраханский медтехникум с отличием в звании фельдшера. По окончании работала в детской консультации Микояновского райздравица, на здравпункте Кирпичного завода № 1, в центральной поликлинике города Архангельска. Беспартийная. Поступила в АГМИ (1940). Замужем (муж работает в воинской части № 66), имеет ребенка 4 лет. Совмещала учебу с работой фельдшера. По окончании АГМИ (1944) направлена в Архангельский Водздравотдел.

*Дальнейшая судьба неизвестна.*



**Тестерев Михаил Павлович** (11 января 1920 г. – ?)

Из архива СГМУ:

Родился в г. Архангельск. Из семьи кустика. Отец умер в 1921 г. Окончил среднюю школу № 25 с отличием (1940). Член ВЛКСМ (1938). Поступил в АГМИ (1940). Отличник учебы. По окончании АГМИ (1944) направлен в г. Архангельск в Институт эпидемиологии и микробиологии на должность врача эпидотдела.

*Дальнейшая судьба неизвестна.*





**Ткачева (Виноградова) Анна Арсеньевна** (13 февраля 1922 г. – ?)

Из архива СГМУ:

Родилась в д. Новинки Кадуйского района Вологодской области. Из семьи крестьян. В 1929 г. семья переехала в Архангельск на л/з № 2 «Красный Октябрь». Окончила 9 классов средней школы при л/з № 2 (1930–1939), Архангельскую школу № 25 (1939–1940). Член ВЛКСМ (1938). Поступила в АГМИ (1940). В Архангельске проживала по адресу: пр-т

Петроградский, д. 95. По окончании АГМИ (1944) – замужем; направлена...*неизвестно*.

*Дальнейшая судьба неизвестна.*



**Товиева Марианна Петровна** (1922 г. – ?)

Из архива СГМУ:

Родилась в г. Вологда. Из семьи священнослужителя. В 1922 г. семья переехала в Архангельск. Окончила среднюю школу № 4 (1932–1940), музыкальную школу (1939). В 1937 г. отец арестован и выслан в исправительно-трудовой лагерь. Член ВЛКСМ (1940). Поступила в АГМИ (1940). В Архангельске проживала по адресу: ул. Диаголовича, д. 18. Состояла в кожно-венерологическом СНК. По окончании АГМИ

(1944) направлена в Карело-Финскую ССР на 2-месячную специализацию на должность венеролога в г. Сеченск.

*Дальнейшая судьба неизвестна.*

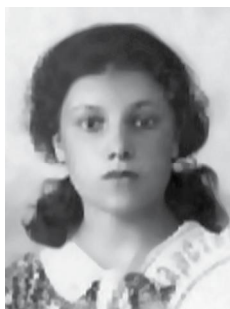

**Тюшева Валентина Павловна** (1921 г. – ?)

Из архива СГМУ:

Родилась в г. Архангельск. Из семьи служащего. Отец – диспетчер в Торговом порту. Училась в средней школе № 21 (1929–1936), средней школе № 19 (1936–1939). Беспартийная. Поступила в АГМИ (1939). По окончании АГМИ (1944) – замужем; направлена в Архангельский Водздравотдел.

*Дальнейшая судьба неизвестна.*

**Федотова Татьяна Михайловна.**

Документы в архиве СГМУ отсутствуют.

**Фестер Клавдия Григорьевна (24 декабря 1922 г. – ?)**

Из архива СГМУ:

Родилась на л/з № 51 г. Нарьян-Мар Ненецкого автономного округа Архангельской области. Отец – доброволец Красной Армии. Окончила неполную среднюю школу при л/з № 51 (1929–1936), Нарьян-Марскую среднюю школу (1936–1939). Работала в качестве медсестры во 2-й поликлинике. Беспартийная. Поступила в АГМИ (1939). Была оставлена повторно на IV курсе. Член терапевтического СНК. Работала районным врачом по борьбе с эпидемией гриппа. По окончании АГМИ (1944) замужем; направлена в распоряжение Архангельского Водздравотдела.



*Дальнейшая судьба неизвестна.*

**Филатова Ксения Дмитриевна (1904 г. – ?)**

Из архива СГМУ:

Родилась в Ленинградской области. Из семьи рабочего. Беспартийная. Поступила в АГМИ (1940). Замужем (муж – военнослужащий в Киевском военном округе), имела двух детей, 14 и 17 лет. Отличница учебы, член СНК по нормальной анатомии; в области морфологии и эндокринологии имела 11 научных работ. Совмещала учебу с работой ассистента кафедры нормальной анатомии, кандидат биологических наук. По окончании АГМИ (1944) направлена в распоряжение наркомздравотдела Украины.

*Дальнейшая судьба неизвестна.*

**Филимонова Елена Михеевна (1922 г. – ?)**

Из архива СГМУ:

Родилась в с. В.-Койдокурье Холмогорского района Архангельской области. Из семьи рабочего. Окончила Архангельскую среднюю школу № 19 им. Ломоносова (1930–1940). Член ВЛКСМ (1939). Поступила в АГМИ (1940). В Архангельске проживала по адресу: пр-т Чумбарова-Лучинского, д. 73. По окончании АГМИ (1944) направлена в Карело-Финскую ССР на должность заведующей Шуйским врачебным участком Прионежского района.

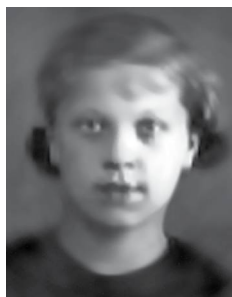

*Дальнейшая судьба неизвестна.*

**Фонарева (Иванова) Фаина Филаретовна (1917 г. – ?)**

Из архива СГМУ:

Родилась в с. Петровское Кирилловского района Вологодской области. Из семьи крестьянина. Училась в Петровской начальной школе (1932), Петровской НСШ (1935). Окончила акушерское отделение Вологодского медтехникума (1937), по окончании которого направлена в Вологодский родильный дом. Затем переведена в Калининский с/с для организации колхозного роддома. Впоследствии работала инспектором в райздравотделе. Член РОКК. Член ВЛКСМ (1940). Поступила в АГМИ (1940). Состояла в акушерско-гинекологическом СНК. Совмещала учебу с работой врача скорой помощи. По окончании АГМИ (1944) – замужем (муж – капитан на фронте); направлена...*неизвестно*.

*Дальнейшая судьба неизвестна.*



**Хвинозова Нина Павловна (15 декабря 1921 г. – ?)**

Из архива СГМУ:

Родилась в г. Архангельск. Из семьи рабочего. Окончила Бакарицкую среднюю школу № 77 (1930–1940). Член ВЛКСМ (1939). Поступила в АГМИ (1940). В Архангельске проживала по адресу: л/з 34, д. Бакарица, д. 1. Состояла в терапевтическом СНК. По окончании АГМИ (1944) направлена в Ненецкий округ Н.-Печорский район, с. Носовская, на должность зав. врачебным участком.

*Дальнейшая судьба неизвестна.*

**Ходаш Фрида Исааковна (21 марта 1921 г. – ?)**

Из архива СГМУ:

Родилась в г. Архангельск. Из семьи служащего. По национальности – еврейка. Окончила среднюю школу № 19 им. Ломоносова (1930–1940). Беспартийная. Поступила в АГМИ (1940). Замужем (муж в Военно-морском флоте). В Архангельске проживала по адресу: ул. Пролетарская, д. 24. По окончании АГМИ (1944), не выдержав госэкзамены, передана в распоряжение Архангельского облздравотдела для использования в качестве фельдшера. *Окончила АГМИ, работала врачом-неврологом в Архангельске.*

*Дальнейшая судьба неизвестна.*

**Хорхорина Зинаида Прокопьевна** (1922 г. – ?)

Из архива СГМУ:

Родилась в г. Архангельск. Из семьи рабочего. Мать – лаборант в областном санитарно-бактериологическом институте. Окончила среднюю школу № 4 (1929–1940). Беспартийная. Поступила в АГМИ (1940). В Архангельске проживала по адресу: ул. Энгельса, д. 65, кв. 2. Отличница учебы. Совмещала учебу с работой районного врача. По окончании АГМИ (1944) направлена в Вологодскую область Кирилловский район.

*Дальнейшая судьба неизвестна.*



**Хотеева (Неверова) Александра Федоровна**  
(27 марта 1921 г. – ?)

Из архива СГМУ:

Родилась в д. Кегостров. Из семьи рабочего. Окончила Кегостровскую среднюю школу (1929–1939). Беспартийная. Поступила в АГМИ (1940). В Архангельске проживала по адресу: д. Кегостров, ул. Февральская, д. 20. Политинформатор группы, состояла в СНК по хирургии. По окончании АГМИ (1944) – замужем; направлена в Архангельскую область Исакогорский район, д. Лахта, в костное отделение туббольницы № 2 «Лахта».

*Дальнейшая судьба неизвестна.*



**Чеканова (Тюрина) Лидия Ивановна** (1922 г. – ?)

Из архива СГМУ:

Родилась на ст. Емца Онежского района Архангельской области. Из семьи железнодорожного рабочего. Окончила Маймаксанскую среднюю школу № 55 (1930–1940). Поступила в Ленинградский текстильный институт им. Кирова, отчислена с 1-го курса по собственному желанию. Член ВЛКСМ (1938). Поступила в АГМИ (1940). По окончании АГМИ (1944) – замужем; направлена...*неизвестно.*

*Дальнейшая судьба неизвестна.*



**Чертова Алевтина Гавриловна** (23 октября 1922 г. – ?)

Из архива СГМУ:

Родилась в д. Усть-Паденьга Ровдинского района Архангельской области. Из семьи крестьян. Окончила Архангельскую среднюю школу № 10 (1930–1940). Член ВЛКСМ (1938). Поступила в АГМИ (1940). В Архангельске проживала по адресу: Кузнечиха, совхоз № 1, д. 2, кв. 22. Состояла в кожно-венерологическом СНК. По окончании АГМИ (1944) направлена...

*...неизвестно.*

*Дальнейшая судьба неизвестна.*



**Чертополохова Евгения Павловна** (4 декабря 1922 г. – ?)

Из архива СГМУ:

Родилась в г. Сольвычегодск. Из семьи служащего. Училась в Архангельской неполной средней школе № 7 (1932), средней школе № 3 (1940). Член ВЛКСМ (1939). Поступила в АГМИ (1940). В Архангельске проживала по адресу: ул. Свободы, д. 4, кв. 5. Отличница учебы, комсорг группы и член курсового комитета ВЛКСМ. Состояла в кожно-венерологическом СНК. Учебу совмещала с работой районного детского врача. По окончании АГМИ (1944) направлена...

*...неизвестно.*

*Дальнейшая судьба неизвестна.*



**Шайтанова Александра Апполинарьевна** (18 апреля 1921 г. – ?)

Из архива СГМУ:

Родилась в д. Хетка Холмогорского района Архангельской области. Из семьи священнослужителя. Окончила Надручевскую начальную школу (1929–1933), Тотемскую среднюю школу (1933–1939). Беспартийная. Поступила в АГМИ (1940). Состояла в СНК по гинекологии. По окончании АГМИ (1944) направлена...

*...неизвестно.*

*Дальнейшая судьба неизвестна.*



**Шуктомова Тамара Питиримовна** (10 февраля 1922 г. – ?)

Из архива СГМУ:

Родилась в д. Ероздино Ибского с/с Усть-Вымского района Коми АССР. Из семьи крестьян. Отец – инвалид империалистической войны. По национальности – коми. Окончила Сыктывкарскую среднюю школу № 1 им. Куратова (1930–1940). Член ВЛКСМ (1939). Поступила в АГМИ (1940). Состояла в терапевтическом СНК. По окончании АГМИ (1944) направлена... *неизвестно.*



*Дальнейшая судьба неизвестна.*

**Шульгина Людмила Петровна** (29 августа 1922 г. – ?)

Из архива СГМУ:

Родилась в г. Архангельск. Из семьи служащих. Окончила среднюю школу № 19 им. Ломоносова (1930–1940). Член ВЛКСМ (1941). Поступила в АГМИ (1940). В Архангельске проживала по адресу: пр-т Чумбарова-Лучинского, д. 66, кв. 2. Комсорг группы. Состояла в гинекологическом СНК. Учебу совмещала с работой районного врача. По окончании АГМИ (1944) направлена... *неизвестно.*

*Дальнейшая судьба неизвестна.*

**Шуманский Игорь Павлович** (10 апреля 1923 г. – ?)

Из архива СГМУ:

Родился в г. Минск. Из семьи служащего. С 1932 г. – сирота. В 1935 г. переехал в Архангельск. Окончил сельскую начальную школу, Архангельскую среднюю школу № 69 (1940). Член ВЛКСМ. Поступил в АГМИ (1940). В Архангельске проживал по адресу: Цигломень, л/з № 5-6-7, ул. Ленина, д. 202, кв. 14. Отличник учебы, комсорг группы. Состоял в хирургическом и гинекологическом СНК. Учебу совмещал с работой санитарного врача. По окончании АГМИ (1944) направлен... *неизвестно.*



*Дальнейшая судьба неизвестна.*

**Шухобова Ольга Ивановна** (29 августа 1922 г. – ?)

Из архива СГМУ:

Родилась в д. Кулогора с. Пинега Пинежского района Архангельской области. Из семьи крестьян. Окончила среднюю школу № 19 им. Ломоносова (1930–1940). Беспартийная. Поступила в АГМИ (1940). В Архангельске проживала по адресу: ул. К. Либкнехта, д. 20, кв. 1. По окончании АГМИ (1944) направлена...*неизвестно*.

*Дальнейшая судьба неизвестна.*



**Щекина Елена Вячеславовна** (21 февраля 1921 г. – ?)

Из архива СГМУ:

Родилась в г. Шенкурск. Из семьи служащего. Училась в Мезенской начальной школе. Окончила рабфак при АЛТИ (1939–1940). Член ВЛКСМ (1937). Поступила в АГМИ (1940). В Архангельске проживала по адресу: ул. Пролеткульта, д. 42, кв. 3. Отличница учебы, староста группы, состояла в СНК по терапии. Учебу совмещала с работой. По окончании

АГМИ (1944) направлена в Вологодскую область Усть-Кубинский район на должность заведующей Богородским участком.

*Дальнейшая судьба неизвестна.*



**Яблонская Валентина Константиновна** (28 июня 1922 г. – ?)

Из архива СГМУ:

Родилась в с. Архангельское Сокольского района Вологодской области. Из семьи священнослужителя. Мать работала учительницей. Окончила Архангельскую НСШ (1937), Сокольскую среднюю школу № 4 (1940). Член ВЛКСМ (1940). Поступила в АГМИ (1940). Имела значки ГСО и ПВХО первой ступени. Комсорг группы. Состояла в гинекологическом СНК.

По окончании АГМИ (1944) направлена...*неизвестно*.

*Дальнейшая судьба неизвестна.*

## Алфавитный указатель

1. Абакумова Нина Павловна 260
2. Абрамов Алексей Андреевич 188
3. Абрамова Галина Евгеньевна 260
4. Абрамова Лидия Евграфовна 188
5. Авдушева Ольга Витальевна 189
6. Аверкиев Анатолий Матвеевич 14
7. Аверкиев Иван Аркадиевич 14
8. Агапитова Капитолина Петровна 260
9. Агапов Иван Уварович 189
10. Акимов Леонид Степанович 15
11. Алабышева Анна Андреевна 15
12. Александрова Александра Сергеевна 189
13. Александрова Антонина Ивановна 261
14. Алексеева (Тринько) Анна Ивановна 16
15. Алешинцева Нина Васильевна 190
16. Аминов Миниулла Хазиевич 16
17. Амосова Евгения Кузьминична 316
18. Амосова (Эмке) Надежда Николаевна 190
19. Ананьина Анна Никитична 191
20. Андреева Александра Ивановна 261
21. Андреева Валентина Александровна 17
22. Андреева Валентина Андреевна 17
23. Андронова Валентина Николаевна 262
24. Андрущенко (Стрижак) Любовь Исааковна 191
25. Анисимова Августа Васильевна 262
26. Анисимова Анна Степановна 262
27. Анисимова Ольга Дмитриевна 17
28. Анисимова Тамара Дмитриевна 192
29. Анкудинова Евгения Степановна 192
30. Антонова Евдокия Алексеевна 263
31. Антрушина Александра Алексеевна 192
32. Антрушина Клавдия Федоровна 263
33. Антушев Степан Александрович 18
34. Аpsит Серафима Отговна 316
35. Арефина Надежда Григорьевна 263
36. Армеева Лидия Тимофеевна 317
37. Артеев Иосиф Григорьевич 193

38. Артемова (Шашкова) Римма Яковлевна 264
39. Афанасьева Зинаида Алексеевна 264
40. Афанасьева Харитина Ивановна 317
41. Афимина Антонина Петровна 17
42. Бабина Ирина Ивановна 264
43. Баев Михаил Васильевич 193
44. Баженова Нина Александровна 18
45. Базарова Валентина Захаровна 265
46. Бакаровец Нина Николаевна 318
47. Бакланов Александр Александрович 18
48. Бакуничев Николай Михайлович 194
49. Бакунова (Балашева) Мария Алексеевна 19
50. Балькова Галина Михайловна 194
51. Балькова Тамара Михайловна 265
52. Барина Зоя Федоровна 265
53. Барткевич Елена Евгеньевна 266
54. Басалаев Александр Егорович 20
55. Басалаев Герман Иванович 20
56. Баскакова (Щедринова) Вера Петровна 266
57. Баскакова Валентина Михайловна 20
58. Басова Мария Евгеньевна 266
59. Баталов Мансур Шайхулович 195
60. Баталова Зайтуна Шайхуловна 318
61. Батыгина Надежда Ивановна 21
62. Башарова Мария Васильевна 267
63. Башмакова Валентина Николаевна 22
64. Бдулева Мария Ивановна 195
65. Бекетов Сергей Васильевич 22
66. Беликова Зинаида Андреевна 318
67. Белова Людмила Васильевна 23
68. Белоглазова Зинаида Николаевна 23
69. Белозеров Иван Платонович 23
70. Белозерова (Мец) Лидия Павловна 267
71. Белоусова Анфиса Андреевна 195
72. Бельшев Павел Степанович 23
73. Бельшева Лидия Владимировна 318
74. Беляев Виктор Григорьевич 196
75. Беляева Виринея Давыдовна 22
76. Беляева Нина Ивановна 319
77. Бессонова (Лapidус) Тамара Иосифовна 319

78. Биндер Эсфирь Матвеевна 320
79. Бовкун (Губинская) Антонина Михайловна 24
80. Богатырев Анатолий Прокопьевич 196
81. Богданова Валентина Александровна 24
82. Богданова Клавдия Степановна 25
83. Бодренкова Надежда Арсеньевна 320
84. Бодрова Тамара Александровна 25
85. Болотова Анастасия Трофимовна 25
86. Болотова Глафира Дмитриевна 321
87. Бонацкая (Богословская) Нина Александровна 26
88. Бонацкий Вячеслав Романович 26
89. Борисова Мария Николаевна 267
90. Боровских Иван Гаврилович 27
91. Братанова (Митягина) Зинаида Степановна 27
92. Бровина Таисия Прокопьевна 197
93. Бубновская София Андреевна 321
94. Буклан (Голицина) Тамара Константиновна 197
95. Буракова Нина Александровна 321
96. Бурмагина Зинаида Борисовна 322
97. Бурмагина Нина Александровна 268
98. Бурсина Зинаида Петровна 27
99. Бурштейн Исаак Ноевич 322
100. Буцель Алевтина Тихоновна 28
101. Бучнева Зоя Васильевна 323
102. Бушкова Нина Петровна 323
103. Бушуев Леонид Александрович 28
104. Бызова Мария Александровна 268
105. Вайгачев Аркадий Иванович 28
106. Вайнберг Мария Ефимовна 29
107. Вакаева Людмила Алексеевна 323
108. Валенчиц Стефан Иосифович 323
109. Валькова Валентина Федоровна 198
110. Вальсова Анна Алексеевна 268
111. Варакина (Трубина) Александра Григорьевна 29
112. Варакина Елизавета Андриановна 324
113. Варзумов Федор Яковлевич 30
114. Варфоломеева Галина Николаевна 269
115. Васильева (Никольская) Елена Алексеевна 30
116. Васильева (Рябинина) Вера Алексеевна 30
117. Васильева Елена Павловна 269

118. Васильева Зинаида Васильевна 269
119. Вахрушева Олимпиада Анисимовна 31
120. Веденеева Татьяна Федоровна 31
121. Вежливецва Елизавета Осиповна 198
122. Верещагин Константин Александрович 198
123. Верещагина (Швецова) Анисья Ефимовна 199
124. Верниковская Раиса Ивановна 270
125. Веселкова Ксения Андреевна 31
126. Веселов Александр Герасимович 270
127. Веселова (Попова) Тамара Михайловна 270
128. Вешнякова Анфиса Александровна 324
129. Вещезерова Татьяна Николаевна 271
130. Вильданова Фатима Халиловна 199
131. Виноградов Владимир Федорович 324
132. Виноградов Павел Павлович 32
133. Виноградова Елизавета Михайловна 324
134. Власова Александра Яковлевна 32
135. Волков Георгий Иванович 33
136. Волкова (Черепанова) Нина Константиновна 33
137. Волкова Валентина Павловна 271
138. Вологодина Ангелина Петровна 199
138. Воробьев Иван Николаевич 34
140. Воробьева (Лютаева) Антонина Ивановна 34
141. Воробьева Анна Александровна 34
142. Воробьева Елена Михайловна 271
143. Воронин Юрий Корнилович 200
144. Воронина Елизавета Васильевна 35
145. Вощикова Мария Николаевна 35
146. Гаврилова Мария Константиновна 325
147. Галасьев Сергей Михайлович 201
148. Галашева Ольга Дмитриевна 35
149. Гальшева Галина Ильинична 325
150. Гапеев Александр Захарович 36
151. Гапеева (Виноградова) Антонина Алексеевна 36
152. Гассуль Евгения Евгеньевна 37
153. Гей Нина Михайловна 325
154. Гладких Антонина Николаевна 201
155. Гладковская Екатерина Ивановна 37
156. Глазачева Зинаида Ивановна 325
157. Глазачева Клавдия Ивановна 272

158. Глазачева Лидия Алексеевна 326
159. Глазова Евдокия Константиновна 272
160. Глебов Петр Федорович 37
161. Гобанова Анна Михайловна 273
162. Говоруха Евгения Петровна 38
163. Гоголева Вера Павловна 38
164. Голенищева Лидия Ивановна 39
165. Голикова Мария Федоровна 326
166. Голицын Павел Никифорович 39
167. Голосов Тихон Алексеевич 39
168. Голубева Ираида Дмитриевна 40
169. Голубин Александр Семенович 273
170. Голубцов Павел Николаевич 40
171. Гольшева Галина Ильинична 326
172. Гольдин Николай Александрович 40
173. Горанская Ольга Констановна 326
174. Горашенко Вера Павловна 327
175. Горбунова Александра Андреевна 41
176. Гореликова Розалия Исааковна 327
177. Горлышева Антонина Ивановна 41
178. Городничина (Щеглова) Лидия Ивановна 41
179. Горохова Антонина Вениаминовна 42
180. Горшкова Зинаида Ивановна 273
181. Горшунова (Вонсовская) Неонилла Яковлевна 200
182. Гостева Ольга Александровна 201
183. Гребенева Татьяна Зосимовна 42
184. Грехова Клавдия Васильевна 274
185. Григорьев Александр Рафаилович 274
186. Григорьева Валентина Александровна 43
187. Григорьева Глафира Павловна 43
188. Грищенко (Дубровина) Нина Ивановна 327
189. Гробищева Августа Васильевна 43
190. Гуменюк Надежда Викентьевна 44
191. Гуралевич Галина Станиславовна 275
192. Гурьева Матрена Федоровна 202
193. Гусева Евгения Степановна 328
194. Гусева Екатерина Николаевна 202
195. Данилова Вера Павловна 44
196. Дегтева Валентина Игнатьевна 328
197. Демидова Мария Семеновна 328

198. Демидова Раиса Алексеевна 329
199. Денисова Елена Константиновна 275
200. Денисова Елизавета Дмитриевна 202
201. Дмитриевская Вера Владимировна 45
202. Дмитренко Никита Терентьевич 45
203. Дмитриева Парасковья Тимофеевна 44
204. Дмитрова Нина Васильевна 45
205. Дмитрова (Любимская) Тамара Васильевна 275
206. Добрынякин Петр Федорович 46
207. Догадина Нина Николаевна 46
208. Долгих Михаил Семенович 276
209. Доронина Анисия Ивановна 329
210. Досаева Анна Николаевна 276
211. Драчева Мария Ивановна 329
212. Другова Капитолина Александровна 277
213. Дубасова (Карнаухова) Валентина Кирилловна 277
214. Дуракина Нина Гавриловна 47
215. Дьяконова Нина Ивановна 330
216. Егоренков Александр Анисимович 330
217. Едемская Евфалия Ивановна 330
218. Едемская Екатерина Ивановна 47
219. Ежова Александра Федоровна 277
220. Ежова Мария Александровна 278
221. Елохина Александра Дмитриевна 47
222. Емельянова Анисия Константиновна 278
223. Епечурина (Маркова) Мария Платоновна 48
224. Ерёмина Евгения Петровна 49
225. Ермакова Мария Георгиевна 331
226. Ермоленко Евгения Терентьевна 331
227. Ермолин Алексей Никандрович 278
228. Ермолина Зоя Павловна 49
229. Ерохина Нина Николаевна 203
230. Ершова Валентина Яковлевна 49
231. Ершова Вера Пантелеймоновна 278
232. Ефремова Раиса Александровна 331
233. Ефремова Тамара Матвеевна 203
234. Ещина София Михайловна 203
235. Жаков Василий Иванович 204
236. Жвакина Екатерина Прокопьевна 49
237. Жданова Александра Прокопьевна 50



238. Жикулина Людмила Ивановна 279
239. Жилин Арсений Михайлович 204
240. Жильцов Иван Константинович 205
241. Жук Михаил Александрович 50
242. Журавлева Вера Александровна 50
243. Журавлева Вера Аркадьевна 51
244. Жураховская (Иевлева) Таисия Александровна 279
245. Жураховский Николай Александрович 51
246. Заборская (Третьякова) Нина Ивановна 205
247. Заварина Александра Александровна 205
248. Завьялов Сергей Алексеевич 206
249. Задорина Павла Алексеевна 52
250. Зайкова Валентина Васильевна 279
251. Закимовская Александра Ивановна 206
252. Замятова Рукия Зинуровна 206
253. Занина Валентина Васильевна 52
254. Заозерский Александр Георгиевич 53
255. Заостровская (Якуничева) Анна Григорьевна 53
256. Захарова Вера Николаевна 332
257. Зашляхтина Августа Петровна 54
258. Звонкова Антонина Давидовна 54
259. Зеленина Милица Николаевна 55
260. Зеленина Татьяна Андреевна 55
261. Злобина Александра Николаевна 55
262. Злосчастьев Вячеслав Петрович 332
263. Зорина (Пешкова) Елена Николаевна 56
264. Зубова Фаина Акиндиновна 332
265. Зуев Евгений Иванович 56
266. Зуева (Новикова) Мария Михайловна 56
267. Зязина Нина Ивановна 57
268. Иванова (Илличевская) Елена Вениаминовна 58
269. Иванова Зинаида Васильевна 280
270. Иванова Людмила Михайловна 57
271. Ивановская Евфалия Леонтьевна 207
272. Ивков Григорий Борисович 207
273. Игнатов Борис Иванович 208
274. Игумнов Василий Германович 208
275. Игумнова Ульяна Ивановна 57
276. Иевлева Анастасия Марковна 280
277. Ижмякова Тамара Ивановна 333

278. Изъюрова Александра Ивановна 280
279. Иконников Алексей Николаевич 59
280. Иконников Николай Степанович 280
281. Иконникова Зинаида Петровна 281
282. Ильина Еликанида Петровна 208
283. Ильина Раиса Семеновна 209
284. Инькова Нина Александровна 58
285. Ипатов Александр Александрович 58
286. Исеева Роза Хамзиновна 59
287. Истомина Маргарита Петровна 281
288. Кабанова (Кузьмина) Надежда Васильевна 59
289. Кавадеева Анна Павловна 60
290. Казакова Екатерина Степановна 209
291. Казакова Надежда Флоровна 59
292. Калашникова (Казакова) Валентина Федоровна 60
293. Каледина Анна Ивановна 60
294. Калинин Николай Васильевич 61
295. Калинина Манефа Ивановна 61
296. Калинина Ольга Григорьевна 333
297. Калинина Раиса Петровна 61
298. Калинина Фаина Михайловна 209
299. Калистратова Надежда Арсеньевна 333
300. Калгышева Венера Евдокимовна 334
301. Калугина (Пухальская) Евгения Константиновна 62
302. Канев Николай Евгеньевич 62
303. Канючкова Нина Федоровна 63
304. Каранин Василий Алексеевич 209
305. Карельская (Корельская) Вера Алексеевна 334
306. Карлов Алексей Павлович 210
307. Карпушкина Мария Максимовна 281
308. Касьян Иван Иванович 334
309. Касьянова Мария Степановна 282
310. Катаева Августа Ивановна 282
311. Катарин Сергей Матвеевич 63
312. Катарина (Тюшова) Тамара Павловна 64
313. Кашина Валентина Павловна 210
314. Кашина Мария Ивановна 64
315. Квасинин Федор Семенович 65
316. Квещинская Елена Владимировна 335
317. Кельмет (Серебренникова) Антонина Петровна 65

318. Кизимова Мария Афанасьевна 66
319. Кирильченко Анна Лукинишна 66
320. Киров Александр Андреевич 211
321. Киселева Антонина Ивановна 66
322. Киселева Валентина Сергеевна 282
323. Кичева Нина Григорьевна 283
324. Клобукова Мария Гавриловна 283
325. Клюквина Ольга Георгиевна 67
326. Ковалева (Окулова) Анна Иосифовна 67
327. Ковалева Аполинария Михайловна 283
328. Кожанова Наталья Дмитриевна 284
329. Кожевникова Зинаида Федоровна 68
330. Козицина Зоя Владимировна 68
331. Козлова (Ручьева) Ирина Ивановна 69
332. Козлова Капитолина Платоновна 69
333. Козлова Нина Васильевна 69
334. Кокарев Константин Иванович 70
335. Кокарев Леонид Сергеевич 70
336. Кокарева (Жукова) Екатерина Ивановна 71
337. Кокарева (Серкова) Лариса Федоровна 71
338. Колотова (Никонова) Галина Ивановна 335
339. Колпакова Алевтина Александровна 336
340. Колпакова Анна Степановна 71
341. Колчин Виктор Павлович 211
342. Колчина (Верещагина) Нина Александровна 212
343. Колыбина Валентина Григорьевна 68
344. Колыбина Наталия Семеновна 284
345. Колычев Дмитрий Иванович 212
346. Комарова Тамара Демьяновна 336
347. Комахо Нина Николаевна 71
348. Комиссарова Надежда Андреевна 212
349. Конашко Петр Матвеевич 214
350. Кондратьев Георгий Иннокентьевич 72
351. Кондратьев Зиновий Иннокентьевич 213
352. Кондратьева (Девятова) Валентина Александровна 213
353. Коновалова Екатерина Васильевна 73
354. Кононова Любовь Павловна 336
355. Кононова Таисия Степановна 73
356. Коноплев Валентин Афанасьевич 214
357. Коноплева Александра Егоровна 214

358. Коноплева Валентина Афанасьевна 74
359. Коптелов Петр Иванович 74
360. Коптяева Антонина Ивановна 284
361. Копылов Владимир Сергеевич 215
362. Копылов Всеволод Иванович 75
363. Копытова (Черевко) Анастасия Яковлевна 75
364. Копытова Раиса Яковлевна 337
365. Корелина (Ившукова) Фаина Васильевна 77
366. Корельская Кира Александровна 77
367. Корельская Ирина Михайловна 337
368. Корельская Нина Николаевна 78
369. Коренева Августа Григорьевна 285
370. Корепина Валентина Александровна 337
371. Коржавин Павел Романович 215
372. Корнишина Надежда Павловна 78
373. Коробейникова Евгения Евгеньевна 215
374. Коробина Анфиса Егоровна 285
375. Коробкова Ольга Петровна 285
376. Коробова Любовь Андреевна 285
377. Королев Георгий Константинович 215
378. Корсакова Капитолина Петровна 216
379. Коряковская Нина Алексеевна 286
380. Космынина Галина Ивановна 286
381. Костина Клавдия Николаевна 78
382. Костромина Евгения Александровна 79
383. Костылева (Добрынякина) Евдокия Степановна 79
384. Косяков Борис Александрович 80
385. Котова Руфина Евстафьевна 216
386. Котрехов Григорий Макарович 338
387. Котцова Антонина Виттовна 217
388. Кохановский Иван Иосифович 80
389. Кравец Анна Сергеевна 80
390. Красильникова Анна Михайловна 338
391. Красильникова Нина Михайловна 81
392. Красногорова Таисия Ивановна 339
393. Криницына (Диденко) Галина Васильевна 339
394. Кромская Антонина Федоровна 286
395. Круглова Евфалия Ивановна 81
396. Крутикова Зоя Петровна 339
397. Крылова Зоя Павловна 287

398. Крюков Николай Петрович 217
399. Ксенофонтова Татьяна Евгеньевна 340
400. Кубарева (Ильина) Алевтина Григорьевна 340
401. Кубарева (Ильина) Парасковья Степановна 82
402. Кубасова Галина Федоровна 340
403. Кувшинова (Окагова) Александра Ивановна 218
404. Кудрявцев Фёдор Иванович 218
405. Кудрявцева Антонина Ивановна 82
406. Кужель (Пустовалова) Евгения Григорьевна 83
407. Кузнецов Алексей Павлович 83
408. Кузнецов Леонид Иванович 84
409. Кузнецова (Ханина, Мальцева) Елена Васильевна 84
410. Кузнецова Августа Петровна 341
411. Кузнецова Нина Анатольевна 218
412. Кузнецова Нина Николаевна 85
413. Кузнецова Ольга Ивановна 85
414. Кузьмина (Котова) Фаина Захаровна 85
415. Кузьминский Федор Федорович 86
416. Кукина Нина Ивановна 287
417. Кукса Александр Дмитриевич 341
418. Кукушкин Федор Васильевич 219
419. Кулижников Григорий Андреевич 86
420. Кульчицкая Елена Владимировна 287
421. Кундюкова (Кондюкова) Клавдия Ефимовна 341
422. Курбатова Вероника Матвеевна 342
423. Курицына Валентина Григорьевна 219
424. Курмин Иван Александрович 219
425. Кутилова Нина Васильевна 87
426. Кучумова Екатерина Алексеевна 88
427. Кучумова Надежда Михайловна 88
428. Кушлевич Мира Иосифовна 288
429. Кушманова Нина Васильевна 288
430. Кызьюрова Елена Герасимовна 89
431. Лазарев Виктор Алексеевич 342
432. Ласко Валентина Иосифовна 342
433. Ластина (Мельникова) Варвара Константиновна 89
434. Лебедева Анна Алексеевна 220
435. Лебедева Надежда Николаевна 90
436. Лебедева (Генрих) Юлия Оскаровна 288
437. Левакова Вера Михайловна 220

438. Левинский Иван Иванович 90
439. Левитан Эсфирь Моисеевна 289
440. Левчук Георгий Антонович 89
441. Лейцингер Татьяна Аркадьевна 343
442. Леонтьева Наталья Валерьевна 90
443. Либер (Труфанова) Таисия Алексеевна 221
444. Лидина Валентина Владимировна 343
445. Липская Маргарита Израилевна 289
446. Лисицына Мария Федоровна 343
447. Лисова Никея Григорьевна 91
448. Личкова Валентина Матвеевна 344
449. Лобанова Наталья Игнатьевна 289
450. Лобанцева Мария Ивановна 91
451. Логинова Александра Афанасьевна 290
452. Логинова Екатерина Дмитриевна 221
453. Ломако (Ежова) Ольга Никандровна 91
454. Лугинец (Изюмова) Наталья Сергеевна 221
455. Лудникова Мария Александровна 290
456. Лукашевич (Анисимова) Анна Николаевна 344
457. Лукина Павла Семеновна 222
458. Лукошкова Лидия Ивановна 92
459. Лусь Эльза Альфредовна 344
460. Лыжина Наталья Григорьевна 345
461. Львов Лев Петрович 222
462. Львова (Пенкина) Тамара Константиновна 93
463. Любова Лидия Васильевна 290
464. Лютоева Антонина Ивановна 93
465. Майорова Екатерина Алексеевна 345
466. Макаревич Анатолий Владимирович 222
467. Макаревич (Николаева) Лидия Николаевна 222
468. Макарова Александра Николаевна 346
469. Макарова Галина Александровна 93
470. Макаровец Нина Николаевна 346
471. Макаровская Евгения Михайловна 347
472. Максимова Раиса Ивановна 347
473. Малетина Нина Алексеевна 347
474. Маликова Лидия Александровна 223
475. Малкова Анна Максимовна 94
476. Малодушева Евгения Александровна 291
477. Малышева Лидия Васильевна 94

478. Манушкина Галина Ивановна 348
479. Мариев Анатолий Николаевич 94
480. Мариева (Голубева) Елена Александровна 95
481. Маркова (Михеева) Анна Александровна 95
482. Мартемьянова Капиталина Ивановна 96
483. Матвеева Антонина Григорьевна 348
484. Матвеева Валентина Степановна 223
485. Махалова Нина Михайловна 291
486. Махнова (Дегтева) Евстолия Николаевна 223
487. Медведчикова Нина Васильевна 96
488. Мелентьева Александра Михайловна 224
489. Мелешко Антонина Николаевна 96
490. Мелкая Валентина Матвеевна 97
491. Мелюшина (Корнева) Елизавета Васильевна 291
492. Меньшаков Лавр Савватиевич 224
493. Меньшикова Нина Федоровна 348
494. Меркурова Мария Андреевна 97
495. Мещерякова Нина Тимофеевна 349
496. Миканович Валентина Васильевна 349
497. Милославцева (Куделина) Таисия Матвеевна 97
498. Минаева Галина Васильевна 98
499. Минюхина Зоя Николаевна 98
500. Миронова Анна Ивановна 292
501. Миронова (Афанасьева) Вера Дмитриевна 292
502. Миронова Вера Степановна 349
503. Миронова Тамара Ивановна 292
504. Мироновская Мария Александровна 350
505. Митина (Невежина) Ольга Ивановна 99
506. Митюшева Антонина Ивановна 99
507. Митягина Зинаида Степановна 99
508. Михайлов Петр Александрович 225
509. Михайлов Петр Максимович 100
510. Михайлова (Попова) Мария Дмитриевна 99
511. Михайлова (Овчинникова) Мария Федоровна 225
512. Михайлюк (Барышева) Елизавета Васильевна 225
513. Михеева Нина Александровна 100
514. Михова Валентина Григорьевна 350
515. Михова Пелагея Григорьевна 100
516. Моденова Лидия Степановна 293
517. Модянов Яков Васильевич 226

518. Модянова (Холопова) Анна Алексеевна 101  
519. Мозжелина Агния Михайловна 101  
520. Мозжухина Лидия Александровна 350  
521. Мокеева (Худякова) Раиса Михайловна 102  
522. Мокеева Лидия Петровна 293  
523. Молев Владимир Александрович 226  
524. Молчанова Елена Александровна 293  
525. Морозов Иван Михайлович 103  
526. Морозова Нина Андреевна 102  
527. Морозова Нонна Георгиевна 350  
528. Мосеева Агафья Ивановна 227  
529. Мосеева Нина Никифоровна 294  
530. Мосеевская Антонина Власовна 294  
531. Мохова Зоя Николаевна 351  
532. Мочалова Евгения Алексеевна 103  
533. Мошарская Мария Львовна 103  
534. Мошкин Валериан Павлович 104  
535. Мошкин Сергей Семенович 104  
536. Мошкина Нина Андреевна 105  
537. Мошонкина Ульяна Петровна 105  
538. Мурзова Раиса Панфиловна 105  
539. Мусикова Надежда Георгиевна 105  
540. Мусинов Николай Петрович 106  
541. Мухина Лидия Алексеевна 106  
542. Мышева Клавдия Петровна 227  
543. Набатова Таисия Михайловна 351  
544. Назарова Вера Никитична 227  
545. Нарушевич Елена Васильевна 294  
546. Насекина Клавдия Романовна 228  
547. Нахалова Валентина Михайловна 295  
548. Негодяева (Гусева) Тамара Павловна 107  
549. Недоспасова Валентина Дмитриевна 228  
550. Неклюдова (Гайдерова) Елена Ивановна 108  
551. Неклюдова Мария Николаевна 107  
552. Некрасова Клавдия Михайловна 351  
553. Непогодьева (Иконникова) Клавдия Степановна 109  
554. Непряхина Пелагея Андреевна 109  
555. Нестерчук Александра Петровна 109  
556. Нечаева (Цепелева) Александра Ивановна 110  
557. Никитина Зинаида Федоровна 352



558. Никитина Надежда Михайловна 295
559. Никорина (Максимова, Щукина) Людмила Федоровна 106
560. Никулина Евдокия Александровна 352
561. Нифонтова Мария Сергеевна 295
562. Нишкур Владимир Самойлович 296
563. Новик Ципора Соломоновна 352
564. Новиков Максим Владимирович 110
565. Новикова (Супалова) Раиса Родионовна 353
566. Новикова Людмила Освальдовна 297
567. Новиченко Нина Стефановна 111
568. Новокшенова Елена Ивановна 296
569. Ногтева Нина Владимировна 229
570. Нозиков Феодосий Андреевич 229
571. Обьедков Василий Герасимович 230
572. Овчинникова Серафима Васильевна 297
573. Огурцова Лидия Ивановна 111
574. Окатова Александра Ивановна 112
575. Окулова (Гусева) Зинаида Степановна 230
576. Окулова Таисья Алексеевна 297
577. Опарина Алевтина Романовна 230
578. Опарина Анна Федоровна 112
579. Оргель Ида Моисеевна 112
580. Орлова Галина Константиновна 353
581. Орлова Любовь Андреевна 231
582. Орлова Надежда Семеновна 298
583. Осипова Евдокия Ивановна 113
584. Оскотский Илья Абрамович 113
585. Остинг (Отсинг) Елизавета Адольфовна 114
586. Очагов Петр Николаевич 353
587. Ошуркова Валентина Алексеевна 231
588. Палин Николай Васильевич 114
589. Палина (Верещагина) Вера Алексеевна 115
590. Панов Алексей Иванович 115
591. Панова Нина Павловна 115
592. Панюкова Галина Афанасьевна 231
593. Пасютина Мария Андреевна 116
594. Патракова Елена Зиновьевна 232
595. Пахомова Дарья Васильевна 354
596. Пахомова Лидия Алексеевна 298
597. Пегов Гурий Павлович 116

598. Пелищенко Полина Васильевна 117
599. Пелявин Георгий Федорович 298
600. Переломова Анна Ивановна 232
601. Переляева Анна Ивановна 232
602. Перхина Антонина Константиновна 354
603. Пескин Александр Иосифович 117
604. Пескина (Плиева) Тамара Павловна 118
605. Пестова Екатерина Николаевна 118
606. Петрова Лидия Григорьевна 355
607. Петровская Надежда Игнатьевна 299
608. Печорина Валентина Яковлевна 118
609. Пиккель Мария Владимировна 233
610. Пинаева Антонина Даниловна 299
611. Плаксина Раиса Прокопьевна 299
612. Пластинина Клавдия Андреевна 119
613. Плешков Анатолий Михайлович 119
614. Плиева (Пескина) Тамара Павловна 118
615. Плисов Василий Александрович 119
616. Плотицын Иван Иванович 120
617. Подлесная Антонина Иосифовна 234
618. Подмятникова Надежда Афанасьевна 120
619. Подопригора Захарий Яковлевич 300
620. Подосенова Александра Павловна 121
621. Покрышкина Анна Николаевна 234
622. Поливанов Вячеслав Павлович 122
623. Поликарпова (Кузнецова) Таисия Васильевна 122
624. Полозкова Ольга Александровна 121
625. Полукова Валентина Борисовна 121
626. Пономарева Мария Яковлевна 123
627. Попов Алексей Степанович 123
628. Попов Георгий Васильевич 235
629. Попова Агрипина Егоровна 124
630. Попова Александра Андриановна 235
631. Попова Анна Николаевна 236
632. Попова Варвара Ивановна 124
633. Попова Екатерина Александровна 236
634. Попова Зоя Ивановна 300
635. Попова Калерия Сергеевна 355
636. Попова Лариса Николаевна 300
637. Попова Лидия Павловна 124

638. Попова Мария Гавриловна 355
639. Поспелов Федор Петрович 236
640. Потапова (Рыбьева) Мария Семеновна 125
641. Поткина Лидия Матвеевна 356
642. Правда Михаил Андреевич 125
643. Правденко Ирина Дмитриевна 356
644. Правдина Анастасия Николаевна 126
645. Правкина Анна Реокарповна 237
646. Притчина Мария Николаевна 356
647. Прокопьева (Садкова) Людмила Кузьминична 126
648. Проскурякова (Вурдова) Мария Александровна 127
649. Прусакова Анна Михайловна 237
650. Пуговкина Галина Сергеевна 301
651. Пунанов Василий Григорьевич 127
652. Пфейф Валентина Вениаминовна 237
653. Пярсон Маргарита Яковлевна 128
654. Пятлина Глафира Сергеевна 128
655. Равойц Нина Эдуардовна 237
656. Размыслов Иван Георгиевич 129
657. Ракитина Людмила Ивановна 238
658. Распутин Степан Иванович 129
659. Рассохина Алевтина Юлиановна 357
660. Резанов Петр Федорович 130
661. Резвая Анфиса Ильинична 238
662. Резвая Ольга Федоровна 301
663. Репишная Нина Яковлевна 357
664. Рехова (Плотицина) Алевтина Ивановна 129
665. Рогалев Николай Николаевич 130
666. Рогова Елизавета Григорьевна 357
667. Рогозина Александра Перменовна 131
668. Родионова (Митькина) Елена Михайловна 131
669. Рожина Мария Александровна 132
670. Романенко (Попова) Мария Евгеньевна 132
671. Романов Антонин Афанасьевич 132
672. Романова Агния Федоровна 238
673. Рослякова (Гальчикова) Зинаида Ивановна 133
674. Рудакова Антонина Владимировна 301
675. Рудзис Мария Августовна 131
676. Рудкина Мария Георгиевна 239
677. Рудный Николай Михайлович 239

678. Рудометкина Галина Прокопьевна 133
679. Русина (Демидова) Мария Степановна 358
680. Ручкина (Жарова) Зоя Прокопьевна 358
681. Ручьева Ирина Ивановна 133
682. Ручьевских Лидия Федоровна 134
683. Ручьевских Нина Васильевна 133
684. Рыбакова (Гаврилова) Мария Константиновна 358
685. Рыжкова Таисья Ивановна 359
686. Рылова Нина Васильевна 240
687. Рычкова Анна Ивановна 134
688. Рюмина Вера Михайловна 301
689. Рюмина Елизавета Федоровна 302
690. Сабинина Пелагея Яковлевна 135
691. Салтыкова (Федотовская) Валентина Константиновна 135
692. Сальберг Мария-Верджиния Александровна 302
693. Сальников Валентин Петрович 135
694. Сальникова Екатерина Ивановна 136
695. Самодова Олимпиада Андреевна 240
696. Самохвалова Александра Александровна 136
697. Сампсонова Ольга Петровна 137
698. Самченко Михаил Иванович 302
699. Сапогов Иван Иванович 137
700. Сарычева Августа Николаевна 137
701. Саунина Надежда Алексеевна 138
702. Саугин Анатолий Иванович 138
703. Саугина Анна Ивановна 359
704. Сафина (Загидулина) Сара Гадьлшевна 240
705. Сафьян Елена Анатольевна 359
706. Сахарева Екатерина Иосифовна 147
707. Свинкина Зоя Григорьевна 139
708. Свистунова Нина Павловна 139
709. Седельникова Капитолина Ивановна 139
710. Селиванова (Нечаева) Татьяна Алексеевна 360
711. Селицына Галина Павловна 140
712. Семакова Тамара Дмитриевна 360
713. Семанова (Тучникова) Клавдия Ивановна 140
714. Семушина Татьяна Александровна 241
715. Сергачева (Конева) Надежда Васильевна 360
716. Сергеева Елизавета Ивановна 361
717. Сердюченко Семен Филлипович 303

718. Сереброкамень Борис Матвеевич 140
719. Середкин Федор Петрович 141
720. Сибирцева Валентина Яковлевна 303
721. Сибирцева Надежда Васильевна 141
722. Сивкова Мария Ивановна 140
723. Сидоровский Андрей Иванович 241
724. Синанова (Заборцева) Лидия Григорьевна 303
725. Синицына Елизавета Петровна 242
726. Синицына Манефа Николаевна 142
727. Ситкарева Мария Ивановна 242
728. Скачкова Афанасья Афанасьевна 361
729. Скачкова Ольга Григорьевна 142
730. Скрябин Анатолий Алексеевич 143
731. Скрябина Манефа Ивановна 142
732. Слудникова Екатерина Павловна 243
733. Смальке Вера Адамовна 143
734. Смирнова (Гусева) Клавдия Игнагьевна 145
735. Смирнова (Матвеева) Антонина Ивановна 361
736. Смирнова Александра Дмитриевна 143
737. Смирнова Александра Тимофеевна 144
738. Смирнова Нина Александровна 243
739. Смирнова Ольга Васильевна 244
740. Смоленский Егор Лаврентьевич 145
741. Собашников Федор Исакович 145
742. Создомова Лидия Николаевна 362
743. Сокольникова Лидия Яковлевна 362
744. Соловьева Тамара Ивановна 244
745. Сопочкина Анна Алексеевна 304
746. Сорokolет (Старкова) Алла Васильевна 146
747. Соснина Мария Евдокимовна 146
748. Соцункевич Софья Александровна 244
749. Спицына Галина Павловна 147
750. Старкова Мария Ивановна 147
751. Старцев Михаил Алексеевич 148
752. Старцева Анна Александровна 148
753. Стаценко Парасковья Ионновна 304
754. Степанова (Сидорова) Александра Михайловна 150
755. Стерлина Бася Фадеевна 149
756. Стеценко Федор Ивович 149
757. Стрекаловская Валентина Павловна 304

758. Стрельникова Галина Ивановна 362  
759. Стрижков Александр Петрович 149  
760. Студентова Эрика Александровна 305  
761. Ступина Валентина Семеновна 305  
762. Сумарокова Тамара Прокопьевна 245  
763. Супалова Раиса Родионовна 363  
764. Суриков Александр Васильевич 150  
765. Суслонов Александр Павлович 151  
766. Суслонова Нина Федоровна 363  
767. Суханова Людмила Николаевна 305  
768. Сухорукова (Герашенко) Анна Александровна 151  
769. Сысоева (Жаворонкова) Антонина Александровна 151  
770. Табанина Анна Николаевна 306  
771. Тарабукина Антонина Павловна 152  
772. Тарабукина Елизавета Дмитриевна 152  
773. Тарабукина Зинаида Ивановна 306  
774. Тарасов Степан Григорьевич 153  
775. Тарасова (Лебедева) Зоя Григорьевна 152  
776. Тарасова Нина Георгиевна 363  
777. Тарасова Тамара Пантелеймоновна 306  
778. Таратина Анна Федоровна 153  
779. Таратина Анна Тимофеевна 245  
780. Таратина Зинаида Ивановна 245  
781. Тарбеева Надежда Васильевна 154  
782. Теплухина Мария Ивановна 154  
783. Тепляков Николай Павлович 154  
784. Терентьева (Каркавцева) Нина Минична 155  
785. Тестерев Михаил Павлович 363  
786. Тетеревлева Валентина Петровна 246  
787. Тетерина (Кочкина) Маргарита Николаевна 246  
788. Тиранова Вера Александровна 155  
789. Титов Алексей Иванович 156  
790. Титова (Зайцева) Маргарита Николаевна 157  
791. Титова (Прохорова) Руфина Николаевна 156  
792. Титова Валентина Георгиевна 307  
793. Титова Марфа Романовна 247  
794. Тихомирова Акулина Митрофановна 155  
795. Ткачева (Виноградова) Анна Арсеньевна 364  
796. Товиева Марианна Петровна 364  
797. Томилова Анастасия Антоновна 157

798. Топникова Анастасия Филипповна 157
799. Топорков Петр Максимович 247
800. Топоркова (Конечная) Зинаида Михайловна 247
801. Торхова Валентина Петровна 158
802. Трапезников Александр Федорович 248
803. Трапезникова Валентина Николаевна 158
804. Третьяков Петр Матвеевич 159
805. Третьякова Александра Александровна 159
806. Третьякова Нина Ивановна 158
807. Трипецкая (Некрасова) Надежда Леонидовна 160
808. Тронкина (Ракитина) Нина Трофимовна 160
809. Трофимов Василий Степанович 248
810. Трофимов Павел Николаевич 248
811. Трофимова Пелагея Яковлевна 160
812. Трубина Александра Григорьевна 161
813. Трунов Павел Ефимович 161
814. Труфанова Анастасия Федоровна 161
815. Тумаркин Бенцион Моисеевич 307
816. Турко Екатерина Станиславовна 249
817. Турусина Елена Алексеевна 307
818. Тюкавина (Ивонинская) Тамара Васильевна 161
819. Тюрнин Борис Михайлович 162
820. Тюшева Валентина Павловна 364
821. Тяпушкина Нина Николаевна 308
822. Уварова Екатерина Александровна 162
823. Углов Николай Иванович 163
824. Удалова (Белоусова) Анна Ивановна 163
825. Уловская Елизавета Ивановна 163
826. Усова Мария Алексеевна 308
827. Уткина Валентина Дмитриевна 249
828. Файншмидт Михаил Соломонович 164
829. Фалевская Екатерина Аксеновна 165
830. Фалевская Екатерина Максимовна 164
831. Фатеева Лукерья Ивановна 165
832. Федоров Валентин Валентинович 166
833. Федоров Михаил Николаевич 165
834. Федорова (Сабинина) Евгения Ивановна 166
835. Федорова Ирина Борисовна 167
836. Федорович Леонид Сергеевич 167
837. Федосеева Мария Ивановна 249

838. Федотова Евстолия Селиверстовна 250  
839. Федотова Павла Марковна 250  
840. Федотова Татьяна Михайловна 365  
841. Федотовская Валентина Константиновна 167  
842. Феоктистова Евгения Николаевна 250  
843. Фестер Клавдия Григорьевна 365  
844. Фефилятьева Зинаида Алексеевна 168  
845. Фефилов Николай Михайлович 168  
846. Филатова Варвара Сергеевна 169  
847. Филатова Ксения Дмитриевна 365  
848. Филимонова Елена Михеевна 365  
849. Филиппова Анна Федоровна 251  
850. Фомина Анфиса Ивановна 308  
851. Фомина Валентина Васильевна 169  
852. Фонарева (Иванова) Фаина Филаретовна 366  
853. Фридлянд Татьяна Зиновьевна 170  
854. Фролов Александр Алексеевич 170  
855. Фролова Поликсинья Алексеевна 170  
856. Фукалова Валентина Григорьевна 309  
857. Хабарова Мария Прокопьевна 251  
858. Хабарова Нина Ивановна 251  
859. Хаймусова Галина Ивановна 309  
860. Ханин Фисель Менделеевич 171  
861. Харинская (Торхова) Валентина Петровна 171  
862. Харинская Ангелина Александровна 309  
863. Харинский Василий Александрович 172  
864. Харитонов Василий Петрович 252  
865. Харитонова Зинаида Ивановна 172  
866. Харитонова Зоя Михайловна 173  
867. Хаустова Инна Кирилловна 173  
868. Хвиюзова (Цимбал) Ольга Еремеевна 252  
869. Хвиюзова Нина Павловна 366  
870. Ходаш Фрида Исааковна 366  
871. Хозяинов Василий Яковлевич 310  
872. Хорхорина Зинаида Прокопьевна 367  
873. Хотеева (Неверова) Александра Федоровна 367  
874. Хохлова Ольга Георгиевна 253  
875. Хребтова Мария Тимофеевна 174  
876. Хребтова Ольга Васильевна 253  
877. Хрусталева Нина Степановна 310



878. Худокуева Людмила Семеновна 174
879. Цейтлин (Королева, Урицкая) Мирра Григорьевна 174
880. Цибин Михаил Иванович 175
881. Цикарев Иван Михайлович 175
882. Чарин Зосим Васильевич 176
883. Чащина Зинаида Максимовна 253
884. Чебыкина Юлия Александровна 310
885. Чеканова (Тюрина) Лидия Ивановна 367
886. Червяков Иван Иванович 176
887. Чередовая Мария Александровна 176
888. Черепанова (Шитова) Елизавета Петровна 177
889. Черепанова Олимпиада Артемьевна 311
890. Черкасова Александра Михайловна 254
891. Чернышева Зинаида Андреевна 254
892. Чергенков Михаил Николаевич 254
893. Чергова Алевтина Гавриловна 368
894. Чергополохова Евгения Павловна 368
895. Чистюнина Валентина Сергеевна 311
896. Чичерина (Андреева) Таисия Николаевна 177
897. Чубарова Ольга Александровна 254
898. Чудинов Леонид Андреевич 177
899. Чумакова Галина Александровна 255
900. Шабалин Михаил Павлович 255
901. Шаблыккина Любовь Всеволодовна 178
902. Шагудин Ермил Георгиевич 255
903. Шадрина Надежда Пантелеевна 178
904. Шайтанова Александра Апполинарьевна 368
905. Шакирова Ассия Халиловна 311
906. Шаткова Фаина Михайловна 179
907. Шаферова Руфина Александровна 312
908. Шахнова Руфина Михайловна 255
909. Шахова Наталья Васильевна 179
910. Шварев Сергей Федорович 179
911. Швецова Евдокия Андреевна 312
912. Шелгунова Анастасия Петровна 180
913. Шельгин Иван Васильевич 180
914. Шибинская Татьяна Дементьевна 180
915. Шилинская Матрена Федоровна 256
916. Шилова Александра Александровна 256
917. Шимаковская (Калоева) Евгения Евгеньевна 181

918. Ширяева Анастасия Антоновна 256
919. Шитухина Софья Ивановна 182
920. Шишкин Георгий Трофимович 182
921. Шмидов Давид Иосифович 312
922. Штангель (Капустина) Милада Яновна 182
923. Шуйская Анна Васильевна (Василисовна) 183
924. Шуктомова Тамара Питиримовна 369
925. Шульгина Людмила Петровна 369
926. Шуманский Игорь Павлович 369
927. Шумилова Римма Афанасьевна 257
928. Шумилова Текуса Ивановна 183
929. Шухобова Ольга Ивановна 370
930. Щекина Елена Вячеславовна 370
931. Щекина Тамара Григорьевна 257
932. Щелкунова Зоя Васильевна 258
933. Щуров Виталий Семенович 183
934. Щурова (Макарова) Анастасия Трофимовна 184
935. Юкляевская Раиса Александровна 313
936. Юрьева Тамара Александровна 184
937. Юсина (Романова) Вера Ивановна 313
938. Юшманова Антонина Петровна 314
939. Яблонская Валентина Константиновна 370
940. Язвич Фрейда Самуиловна 314
941. Якобсон Арон Лейбович 184
942. Ярмоленко (Кукушкина) Анна Егоровна 185
943. Ястребова Нина Владимировна 258

## Список аббревиатур, использованных в сборнике

**АГМИ** – Архангельский государственный медицинский институт  
**АГССМП** – Архангельская городская станция скорой медицинской помощи  
**АГТУ** – Архангельский государственный технический университет  
**АКПТД** – Архангельский клинический противотуберкулезный диспансер  
**АЛТИ** – Архангельский лесотехнический институт  
**АМТ** – Архангельский медицинский техникум  
**АМУ** – Архангельское медицинское училище  
**АМШ** – Архангельская медицинская школа  
**АО** – Архангельская область  
**АОБСМЭ** – Архангельское областное бюро судебно-медицинской экспертизы  
**АОКБ** – Архангельская областная клиническая больница  
**АОКОД** – Архангельский областной клинический онкологический диспансер  
**АОКПБ** – Архангельская областная клиническая психиатрическая больница  
**АОКЦ** – Архангельский областной клинический центр  
**АОПНД** – Архангельский областной психоневрологический диспансер  
**АОСПК** – Архангельская областная станция переливания крови  
**АрхОЗО** – Архангельский областной отдел здравоохранения  
**ВАК** – Высшая аттестационная комиссия  
**ВГСИ** – Всесоюзная государственная санитарная инспекция  
**ВМГ** – Военно-морской госпиталь  
**ВМедА** – Военно-медицинская академия  
**ВММА** – Военно-морская медицинская академия  
**ВМФ** – Военно-морской флот  
**ВОВ** – Великая Отечественная война  
**Военвед** – военное ведомство СССР  
**ВТЭК** – Врачебно-трудовая экспертная комиссия  
**ВШ** – Высшая школа  
**ГААО** – Государственный архив Архангельской области  
**ГБ** – городская больница  
**ГВК** – городской военкомат  
**ГИДУВ** – Государственный институт для усовершенствования врачей  
**ГКБ** – Городская клиническая больница  
**ГКО** – Государственный комитет обороны  
**ГМИ** – Государственный медицинский институт  
**ГМУ** – Государственный медицинский университет

**ГУИН** – Главное управление исполнения наказаний  
**ДЗ** – Департамент здравоохранения  
**ИМБП** – Институт медико-биологических проблем  
**КА** – Красная армия  
**КПСС** – Коммунистическая партия Советского Союза  
**Л/б** – лесная биржа  
**Л/з** – лесозавод  
**ЛГМИ** – Ленинградский государственный медицинский институт  
**ЛПМИ** – Ленинградский педиатрический медицинский институт  
**ЛПО** – лечебно-профилактическая организация  
**ЛПУ** – Лечебно-профилактическое учреждение  
**ЛСГМИ** – Ленинградский санитарно-гигиенический медицинский институт  
**ЛФК** – Лечебно-физическая культура  
**МВД** – Министерство внутренних дел  
**МГМИ** – Московский государственный медицинский институт  
**МГМСУ** – Московский государственный медико-стоматологический университет  
**МГУ** – Московский государственный университет  
**МГЮА** – Московская государственная юридическая академия  
**МЗ и СР** – Министерство здравоохранения и социального развития  
**МЗ РФ** – Министерство здравоохранения Российской Федерации  
**МЗ СССР** – Министерство здравоохранения СССР  
**МИ** – медицинский институт  
**МИУВ** – Московский институт усовершенствования врачей  
**МК** – Музейный комплекс  
**ММСИ** – Московский медико-стоматологический институт  
**МНТК** – Медицинский научно-технический комплекс  
**МУ** – медицинский университет  
**МУЗ** – Муниципальное учреждение здравоохранения  
**НАО** – Ненецкий автономный округ  
**НИИ** – Научно-исследовательский институт  
**НИР** – Научно-исследовательская работа  
**НКЗ** – Народный комиссариат здравоохранения  
**НКО** – Народный комиссариат обороны  
**ННО** – Ненецкий национальный округ  
**НСО** – Научное студенческое общество  
**НТС** – научно-технический совет  
**ОЗО** – Отдел здравоохранения области  
**ОКБ** – Опытнo-конструкторское бюро  
**ОМС** – Обязательное медицинское страхование

**ОТМС** – Организация и тактика медицинской службы  
**ПВО** – Противовоздушная оборона  
**ПВХО** – Противовоздушная и противохимическая оборона  
**ПИНРО** – Полярный научно-исследовательский и проектный институт  
**РАЕН** – Российская академия естественных наук  
**РАМН** – Российская академия медицинских наук  
**РГНФ** – Российский государственный научный фонд  
**РЗО** – Райздравотдел (районный отдел здравоохранения)  
**РКВМФ** – Рабоче-крестьянский морской флот  
**РККА** – Рабочее–крестьянская Красная армия  
**РМАПО** – Российская медицинская академия последиplomного образования  
**РОКК** – Российское отделение Красного Креста  
**РСФСР** – Российская Советская Федеративная Социалистическая Республика  
**РФ** – Российская Федерация  
**РЦСП** – региональный центр судебной психиатрии  
**РЭП** – Распределительный эвакуационный пункт  
**САС** – санитарная авиационная станция  
**СГМУ** – Северный государственный медицинский университет  
**СЖК** – Студенческий жилищный комплекс  
**СМКЦ** – Северный медицинский клинический центр  
**СНК** – Совет народных комиссаров  
**СНК** – студенческий научный кружок  
**СОКК и КП** – Союз обществ Красного Креста и Красного Полумесяца  
**СПК** – станция переливания крови  
**СССР** – Союз Советских Социалистических Республик  
**СЭС** – Санитарно-эпидемиологическая станция  
**УВД** – Управление внутренних дел  
**ФАП** – Фельдшерско-акушерский пункт  
**ЦГБ** – Центральная городская больница  
**ЦИУВ** – Центральный институт усовершенствования врачей  
**ЦРБ** – Центральная районная больница  
**ШКМ** – школа крестьянской молодежи  
**ЭГ** – эвакогоспиталь



Научно-популярное издание

**ВЫПУСКНИКИ АРХАНГЕЛЬСКОГО  
ГОСУДАРСТВЕННОГО МЕДИЦИНСКОГО ИНСТИТУТА  
ВОЕННЫХ ЛЕТ 1941–1944 гг.**

Редактор *Н.Н. Коноплева*  
Компьютерная верстка *Я.С. Шестаковой*

---

Подписано в печать 17.04.2015.  
Формат 60×84<sup>1</sup>/<sub>16</sub>. Бумага офсетная.  
Гарнитура Times New Roman. Печать цифровая.  
Усл. печ. л. 23,2. Уч.-изд. л. 16,2.  
Тираж 100 экз. Заказ № 1567

---

ГБОУ ВПО «Северный государственный медицинский университет»  
163000, г. Архангельск, пр. Троицкий, 51  
Телефон 20-61-90. E-mail: izdatel@nsmu.ru

ISBN 978-5-91702-185-0



9 785917 021850